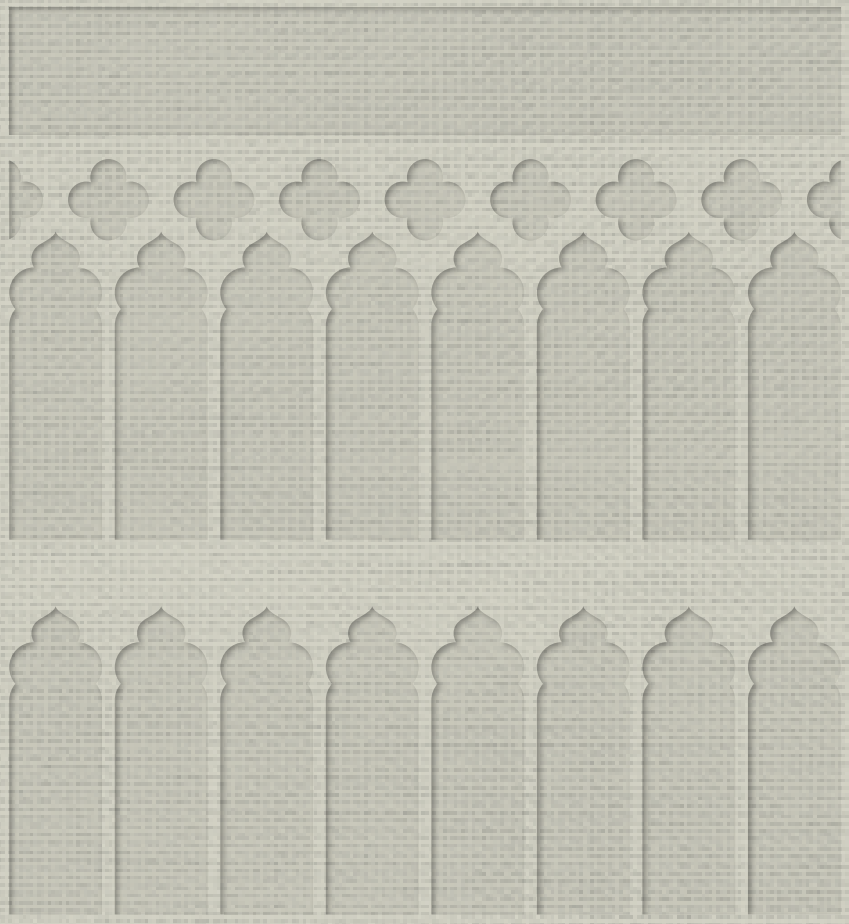

L’Archivio dell’Università Ca’ Foscari Venezia

I libri di Ca’ Foscari

25

Edizioni
Ca’Foscari

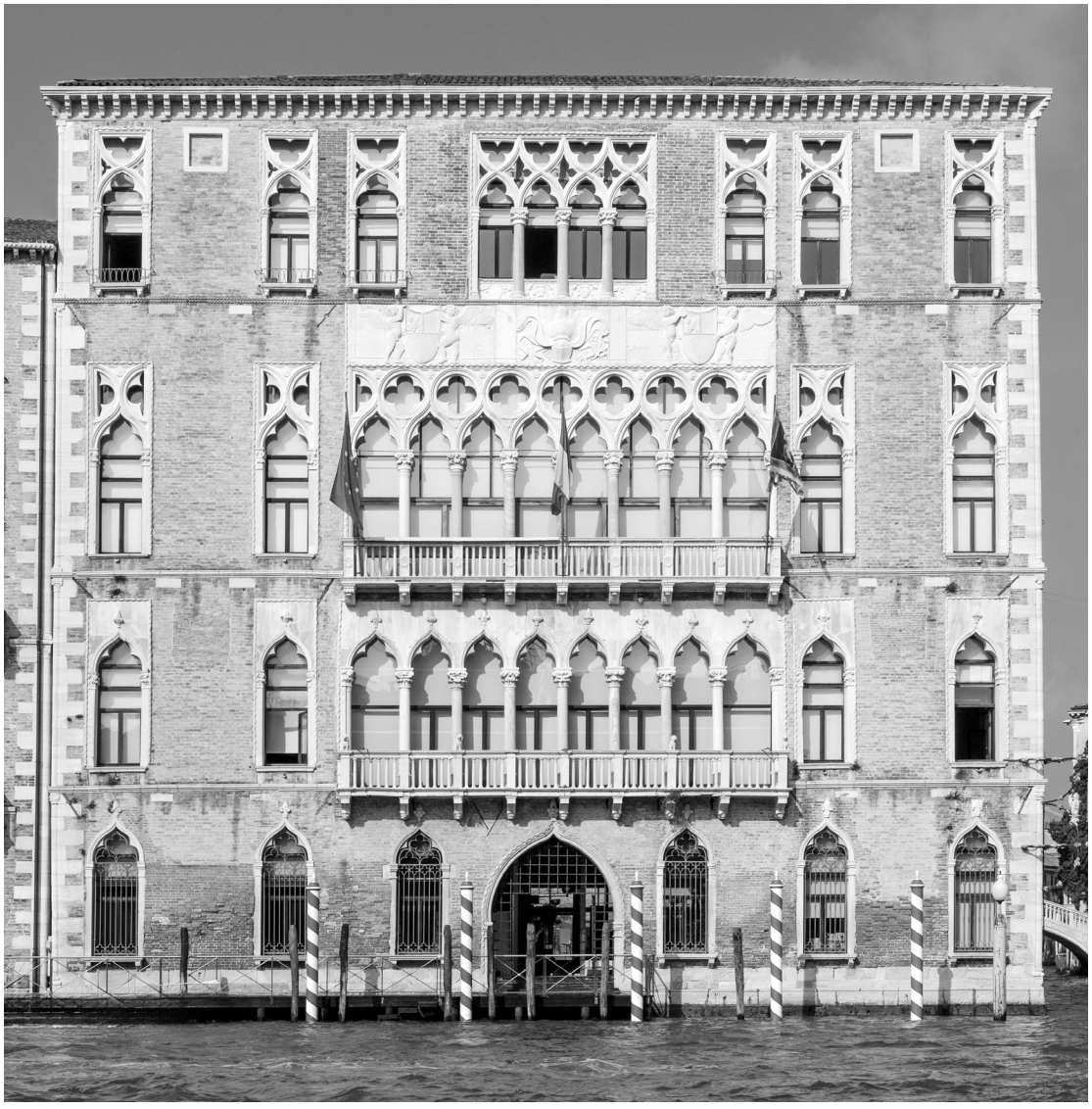

L’Archivio dell’Università Ca’ Foscari Venezia

Guida

Antonella Sattin

Con un’appendice di Tommaso Munari sulle fonti per la storia di Ca’ Foscari
negli archivi dei suoi enti fondatori

Venezia
Edizioni Ca’ Foscari - Venice University Press
2024

L'Archivio dell'Università Ca' Foscari Venezia. Guida
Antonella Sattin

© 2024 Antonella Sattin per i testi
© 2024 Edizioni Ca' Foscari per la presente edizione
© 2024 Università Ca' Foscari Venezia per le illustrazioni, salvo se diversamente indicato nelle didascalie

I testi sono distribuiti con Licenza Creative Commons Attribuzione 4.0 Internazionale.
The texts are licensed under a Creative Commons Attribution 4.0 International License.

Le immagini qui pubblicate sono distribuite con Licenza Creative Commons Attribuzione-Non commerciale-Non opere derivate 4.0 Internazionale.
The images published in this work are licensed under a Creative Commons License Attribution-NonCommercial-NoDerivatives 4.0 International.

La presente opera è integralmente disponibile in formato ebook PDF Open Access:
This work is fully available in Open Access PDF format:
URL http://edizionicafoscari.unive.it/it/edizioni/libri/978-88-6969-797-5
DOI http://doi.org/10.30687/978-88-6969-706-7

Edizioni Ca' Foscari
Fondazione Università Ca' Foscari | Dorsoduro 3246, 30123 Venezia | edizionicafoscari.unive.it | ecf@unive.it

1a edizione aprile 2024
ISBN 978-88-6969-706-7 [ebook]
ISBN 978-88-6969-797-5 [print]

Progetto grafico di copertina: Lorenzo Toso
Elaborazione di immagini: Matteo De Fina

L'Archivio dell'Università Ca' Foscari Venezia. Guida / Antonella Sattin; con un'appendice di Tommaso Munari sulle fonti per la storia di Ca' Foscari negli archivi dei suoi enti fondatori. — 1. ed. — Venezia: Edizioni Ca' Foscari, 2024. — xx + 490 pp.; 22 cm. — (I libri di Ca' Foscari; 25). — ISBN 978-88-6969-797-5.

e-ISSN 2610-9506
ISSN 2610-8917

URL http://edizionicafoscari.unive.it/it/edizioni/collane/i-libri-di-ca-foscari/

L'Archivio dell'Università Ca' Foscari Venezia
Guida

Antonella Sattin

Sommario

Presentazione
Tiziana Lippiello xi

Prefazione
Mario Infelise xiii

Premessa
Antonella Sattin xvii

Introduzione 3
1. Cenni di storia istituzionale dell'Ateneo 3
2. Principali fonti normative 6
3. Cambi di denominazione dell'Istituto 9
4. Serie dei direttori e rettori 9
5. Elenco dei discorsi inaugurali (1875-2022) 10
6. Il sigillo cafoscarino 16
7. Il gonfalone e altri simboli cafoscarini 22
8. Fonti archivistiche complementari e fonti bibliografiche 31
9. L'Archivio storico e l'Archivio di deposito 32
   Titolario di classificazione: ipotesi di ricostruzione 35

Serie Organi collegiali (1901-2011) 37
Conferenza dei professori, [poi] Corpo accademico, [poi] Consiglio accademico, [poi] Senato accademico (1901-2011) 37
Consiglio direttivo, [poi] Consiglio di amministrazione (1906-2011) 39
Altri organi collegiali (1919-1954) 40
Consigli di Facoltà (1927-1994) 41
Consigli di Dipartimento 43
Consigli dei Corsi di laurea, Corsi di diploma, Seminari, Centri 46

Serie Rettorato (1869-2009) 55
Scatole lignee (1912-1966) 55
Varie (1869-2009) 88
Edilizia (1941-1943) 103
Rassegna stampa (1954-1975) 109
Album fotografici (1912-1941) 111
Fotografie (1894-2005) 114

Serie Ragioneria ed Economato (1888-1897) 197

Serie Personale docente (1915-…) 199

Serie Studenti (1868-…) 205
Rubriche e registri (1868-1998) 205
Registri matricolari (1874-1951) 208
Fascicoli studenti (1875-…) 213
Certificati di corso compiuto e diplomi di licenza (1880-1922) 213
Registro delle ammissioni all'anno accademico successivo (1888-1919) 214
Lauree dottorali (1906-1913) 215
Verbali di esami (1919-1974) 215
Verbali degli esami di laurea e diplomi di laurea (1907-1989) 221
Diplomi di abilitazione all'insegnamento e diplomi di magistero (1889-1925) 223
Registri delle tasse scolastiche (1939-1943) 224
Tesi di laurea e di dottorato (1914-…) 225

Serie Biblioteca (1870-…) 247
Museo Merceologico, inventario (1870-1910) 247
Varie (1931-1953) 248
Verbali della Commissione Biblioteca (1939-1991) 248
Registri degli inventari dei beni librari (1898-…) 249
Doni, lasciti, depositi (1915-1967) 251
Ordinazioni: registri e faldoni (1922-1994) 252
Protocolli della corrispondenza: registri e faldoni (1945-1994) 252
Timbri (circa fine Ottocento-metà Novecento) 252
Ca' Bernardo, Planimetrie della Biblioteca (circa 1975-1985) 252
Verbali del Sistema Bibliotecario di Ateneo (1992-2003) 252
Servizi Bibliotecari e Informatici (SBI), [poi] Centro per i Servizi Bibliotecari e Informatici (CESBI) 252

Serie Mediateca (1977-2000) 259

Archivio di deposito (1890-…)
Elenco di consistenza 261

Archivi orali 279
Interviste sul Sessantotto a Ca' Foscari (2018) 280

Archivi aggregati 285
Archivio del COSES – Consorzio per la ricerca e la formazione (1951-1991) 285

La Biblioteca istituzionale di Ca' Foscari 287
Cenni di storia della Biblioteca e delle sue principali raccolte 287

Fondi archivistici e biblioteche di persona conservati presso il Fondo storico di Ateneo 329
Lascito Luigi Armanni (acquisito nel 1938) 330
Dono Fabio Besta (acquisito nel 1923) 330
Dono Olga Blumenthal-Secrétant (acquisito nel 1943-1944) 331
Legato, Dono e Archivio Enrico Castelnuovo 332
Dono Luigi De Prosperi (acquisito nel 1917-1918?) 336
Raccolta Francesco Ferrara (acquisita nel 1901) 337
Lascito Tommaso Fornari (acquisito nel 1938) 338
Raccolta Antonio Fradeletto (acquisito nel 1931) 339
Raccolta Luigi Levorato (acquisita nel 2017) 339
Dono Giacomo Luzzatti (acquisito nel 1927) 340
Dono Giuseppe Maniago (acquisito nel 1919?) 341
Donazione Renato Manzato (acquisita nel 1915) 341
Dono Margaret Newett (acquisito nel 1921) 341
Raccolta Raffaello Putelli (acquisito nel 1923) 342
Dono Gino Ravà (acquisito dopo il 1947?) 342
Dono Daniele Riccoboni (acquisito prima del 1923) 342
Dono Pietro Rigobon (acquisito nel 1942) 343
Dono Bruno Roselli (acquisito dopo il 1953?) 344
Dono Gilberto Secrétant (acquisito nel 1923) 344
Legato Vincenzo Vianello (acquisito nel 1935) 345
Biblioteca dell'Associazione degli antichi studenti (1898-1944) 345
Dono Primo Lanzoni (acquisito nel 1921) 345
Dono Alessandro Pascolato (dono 1905?) 346
Raccolta Collegio universitario Ca' Dolfin (1961-1973) 346

Fondi archivistici e biblioteche di persona conservati presso altre strutture di Ateneo 377
Fondo Tullio Agozzino 377
Dono Giuseppe Andreotti-Loria 378
Fondo Sergio Bettini (archivio, fototeca e biblioteca) 378
Donazione Seeger Adrianus Bonebakker (biblioteca e archivio) 379
Fondo Enric Bou Maqueda 380
Dono Paola Cagnoni 380
Archivio Ernesto Calzavara (1924-2000) 380
Fondo Aldo Camerino 381
Fondo Carlo Cardazzo 381
Fondo Giuliana Carniello 382
Fondo Gaetano Cozzi 382
Fondo Carlo Dalla Zorza – Teresa Sensi (archivio e biblioteca) 383
Archivio Carlo Della Corte (1938-2000) 385
Donazione Alfonso de Pietri-Tonelli (archivio e biblioteca) 386
Fondo Wladimiro Dorigo (archivio e biblioteca) 387
Dono Bruna Ephrikian 388
Fondo Giuseppe Favaro 388
Dono Francesco Gatti 388
Fondo Cristiano Grottanelli 389
Dono Ulrike Kindl 389
Fondo Erich Kuby 389
Fondo Frederic Lane 390
Fondo Gino Luzzatto (archivio e biblioteca) 390
Dono Luigi Magarotto 391
Fondo Marzio Marzaduri 392
Fondo Giuseppe Mazzariol (archivio, fototeca e biblioteca) 392
Fondo Franco Meregalli 393
Fondo Attilio Milano 393
Fondo Antonio Morassi (archivio, fototeca e biblioteca) 394
Dono Luciano Palandri 395
Dono Giulio Partesotti 395
Fondo Pier Maria Pasinetti (archivio e biblioteca) 396
Fondo Pieter Willem Pestman (archivio e biblioteca) 397
Archivio Armando Pizzinato (1933-2008) 397
Fondo Quarantotti Gambini (biblioteca di famiglia) 398
Fondo Paolo Rizzi 399
Archivio della ricerca di Paola Rossi (1974-2012) 399

Fondo Francesco Semi 399
Fondo Pasquale Setari 400
Dono Rita Diana Snel Trampus 400
Fondo Giuseppe Spadaro 401
Fondo Caterina Spetsieri Beschi 401
Archivio Giovanni Stiffoni (1955-1994) 402
Fondo Angelo Sullam 402
Archivio Bianca Tarozzi (1962-2016) 403
Dono Silvio Trentin 403
Fondo Mario Vitti 404
Fondo Stuart Woolf 404
Archivio Paolo Zolli (1975-1989) 405
Fondo Circolo filologico di Venezia (biblioteca e archivio) 405
Dono della Biblioteca della Corte d'Appello di Venezia 407
Fondo Montefibre (1958-2008) 407
Fondo Palazzo Grassi (1949-2004) 408

Fonti bibliografiche 409
Principali pubblicazioni ufficiali (1868-2022) 409
Bibliografia essenziale su Ca' Foscari (1868-2022) 416
Tesi di laurea e di dottorato discusse a Ca' Foscari su Ca' Foscari (1960-2022) 428

Documenti 435
1. Titolario di classificazione (1925) 435
2. Documento di scarto archivistico (1941) 441

Altri progetti di riordino 447
A Progetto «Scatole lignee» (2009) 447
B Progetto «Fotografie» (2009) 449

Appendice
Guida alle fonti per la storia di Ca' Foscari negli archivi dei suoi enti fondatori
Tommaso Munari 451
Introduzione 451
Archivio centrale dello Stato 452
Archivio storico della Provincia di Venezia 458
Archivio storico del Comune di Venezia 460

Indice analitico 471

Presentazione

Tiziana Lippiello
Rettrice dell'Università Ca' Foscari Venezia

La memoria e la sua rielaborazione costituiscono la linfa vitale del presente e le premesse necessarie per progettare il futuro. I meccanismi della memoria e gli adattamenti della stessa sono delicati e complessi fenomeni a cui sottomettiamo il passato per decodificare il presente e programmare il futuro. In questo volume abbiamo voluto, con impegno e scrupolo scientifico, produrre la testimonianza concreta, tangibile e accessibile, di un lungo e scrupoloso lavoro di riordinamento, verifica e recupero durato 15 anni e realizzato da Antonella Sattin nell'ambito di un progetto volto alla salvaguardia della documentazione conservata dall'Ateneo e coordinato da Mario Infelise.

Abbiamo adesso il piacere di rendere disponibile uno strumento affidabile che consente di orientarsi tra i materiali fondamentali per comprendere la storia della nostra Istituzione, permettendo agli specialisti di storia e di archivistica di accedere a informazioni preziose per la ricostruzione della memoria cafoscarina. Il volume offre all'intera comunità accademica e a coloro che desiderano conoscere meglio la nostra Università la possibilità di ripercorrere i nostri 155 anni attraverso una documentazione materiale e immateriale.

Non tutta la documentazione prodotta nel tempo si è conservata. Per varie ragioni molte testimonianze sono andate irrimediabilmente perdute. Il riordinamento ha evidenziato importanti lacune relative soprattutto ai primi quarant'anni di vita della nostra Istituzione, dal 1868 ai primi anni del ventesimo secolo. Per supplire a tali mancanze, si pubblica in allegato, a cura di Tommaso Munari, una breve ma fondamentale guida alle fonti su Ca' Foscari custodite negli archivi degli enti fondatori (Archivio Centrale dello Stato, Archivi del Comune e della Provincia di Venezia) che integrano significativamente la documentazione a disposizione.

Questo volume vuole essere anche una 'storia per immagini' rivolta a tutta la comunità cafoscarina che delinea alcuni passaggi e momenti chiave dell'Università attraverso una sequenza di illustrazioni tratte dalle fotografie storiche o riprodotte dai documenti conservati.

La nostra Istituzione ha a cuore la conservazione della propria memoria e valorizza il patrimonio materiale presso il quale abbiamo il privilegio di lavorare come realtà monumentale, da tutelare e promuovere nel rispetto di chi ci ha preceduto e nella valorizzazione e salvaguardia della sua bellezza e del suo ruolo civico all'interno di una città unica al mondo come Venezia.
Auspichiamo che la pubblicazione di questo volume ci aiuti ad alimentare la consapevolezza della fragilità del nostro patrimonio materiale e immateriale e a sostenere la continua e necessaria assunzione di responsabilità da parte di chi, a vario titolo, opera all'interno della nostra Università.
Il presente volume testimonia anche l'impegno da parte dell'Ateneo per la tutela del materiale documentario prodotto prima che le trasformazioni tecnologiche abbiano in gran parte sostituito i tradizionali supporti cartacei con quelli digitali (e ringrazio la prorettrice alla Terza Missione, Caterina Carpinato, per aver sostenuto e promosso la sua realizzazione).
Siamo consapevoli che saranno necessari uno sforzo collettivo e una precisa volontà di valorizzazione delle risorse materiali, immateriali e digitali per garantire la tutela della documentazione prodotta tra la fine del II e l'inizio del III millennio d.C., ma sono sicura che le competenze e le interazioni fra le diverse anime della nostra Università ci permetteranno di conservare e proteggere la memoria perché essa possa costituire la matrice dell'innovazione e del futuro.

Prefazione

Mario Infelise

In questo volume Antonella Sattin fa il punto sul lavoro di recupero e inventariazione che l'ha vista impegnata in prima persona negli ultimi quindici anni, a tutela della documentazione prodotta e raccolta dall'Università Ca' Foscari, nelle diverse articolazioni avute nel tempo, a partire dalla fondazione nel 1868.

Per molto tempo Ca' Foscari ha trascurato questo aspetto. La fondazione relativamente recente, rispetto ad altri Atenei vicini, ha probabilmente contribuito a non prendere in adeguata considerazione l'importanza della storia di un'istituzione di formazione e ricerca che ha comunque lasciato il segno, come prima scuola di commercio in Italia e terza in Europa, o per le persone che vi hanno dedicato il loro impegno, come studenti o docenti, da Bonaldo Stringher, primo governatore della Banca d'Italia, a Gino Luzzatto, grande storico dell'economia, epurato nel 1938 per ragioni razziali e poi rettore subito dopo la Liberazione. Sono state forse proprio le frequenti richieste di informazioni da parte di molti studiosi italiani e stranieri circa aspetti di questa storia, pervenute ad Antonella Sattin, nella sua veste di bibliotecaria responsabile dei fondi storici, a renderla particolarmente consapevole della necessità di provvedere con maggiore incisività alla salvaguardia dei materiali che testimoniavano il passato di questa Istituzione e a renderli pubblicamente fruibili.

A lungo i fondi d'archivio prodotti dall'Ateneo sono stati dispersi in una miriade di spazi non sempre idonei e neppure chiaramente precisati, in parte presso la sede della Celestia ed in parte sparsi tra i vari uffici dell'amministrazione centrale, a Ca' Bernardo, nei magazzini della ex biblioteca generale e delle varie strutture periferiche in condizioni non sempre ideali per la conservazione e per la consultazione a scopo di studio. La conseguenza è stata che materiali di rilievo si affiancavano ad altri, assai meno importanti, che sarebbero potuti, secondo tutte le norme vigenti e anche il buon senso, essere soggetti a scarto.

A partire dal 2007, sotto la spinta di alcuni colleghi interessati alla salvaguardia della documentazione storica dell'Ateneo – tra i quali è giusto ricordare l'ex rettore Maurizio Rispoli – e anche dell'esigenza

di liberare spazi incongruamente occupati, è emersa la necessità di effettuare una precisa ricognizione del materiale di interesse storico conservato sulla base di criteri scientifici, nella prospettiva di una più ordinata sistemazione. A quell'epoca la sensibile accoglienza del rettore Pier Francesco Ghetti ha consentito di avviare, tramite una serie di piccoli progetti graduali, ma tutti coordinati tra loro, l'intento progressivo di procedere alla costituzione di un archivio storico dell'Ateneo.
Lo scopo iniziale era quello di effettuare un primo censimento, se non esaustivo, almeno affidabile del materiale disponibile e di provvedere a un suo riordino sulla base dei criteri definiti per la tutela e la valorizzazione della documentazione storica delle Università italiane dalla Direzione Generale degli Archivi del Ministero dei Beni Culturali, con la consulenza della Soprintendenza Archivistica per il Veneto. Si è quindi allestita la "Sala Archivio" al secondo piano di Ca' Foscari (realizzata nell'ottobre 2008), dove sono confluite le serie del Rettorato, i verbali degli organi collegiali, le raccolte fotografiche e altri materiali di particolare rilievo. Intanto si era dato il via alla ricognizione delle serie presenti nei depositi della Celestia, negli uffici di Ca' Foscari e Ca' Giustinian e presso le strutture periferiche. Contemporaneamente si è rivolta l'attenzione verso i fondi archivistici e librari (definiti 'di persona' nell'inventario) di rilevanza storica confluiti per le motivazioni più varie nel patrimonio dell'Ateneo.
Si è andati avanti così a piccoli passi per alcuni anni sino alla realizzazione di questa guida che ha l'ambizione di non essere solo un inventario dei fondi di archivio dell'Ateneo. Essa offre infatti ai suoi lettori e agli studiosi una cospicua serie di altri strumenti di corredo, tutti fondamentali per avvicinarsi alla storia dell'Università. Si parte, per limitarci agli elementi principali, dai riferimenti istituzionali che hanno segnato le progressive trasformazioni nel tempo dell'originaria Scuola superiore di Commercio. Si prosegue attraverso un'accurata descrizione di parte della miriade di fondi archivistici e bibliografici di persone e di istituzioni che sono parte del patrimonio dell'Ateneo, conservati centralmente o nelle sedi periferiche. Si affianca inoltre un'accurata bibliografia di studi sull'Ateneo e delle pubblicazioni ufficiali. Si conclude infine con un'appendice nella quale Tommaso Munari redige una guida ai fondi d'archivio re-

lativi alla storia di Ca' Foscari conservati dagli enti fondatori, con lo scopo, oltre che di rimediare almeno in parte alle perdite dell'archivio interno, di segnalare ulteriore documentazione per lo studio dell'Ateneo. Ca' Foscari fu fondata e retta per i suoi primi sessant'anni grazie al contributo di quattro istituzioni: il Ministero dell'Agricoltura, Industria e Commercio (sotto la cui giurisdizione cadevano allora gli istituti di formazione professionale, i cui fondi sono ora a Roma nell'Archivio Centrale dello Stato), e poi la Provincia, il Comune e la Camera di commercio di Venezia. Si tratta di uno strumento per la prima volta posto a disposizione degli studiosi, che fornisce indicazioni precise circa fondi documentari solo eccezionalmente utilizzati negli studi.

Per finire e per trasformare un inventario in un libro piacevole da sfogliare, il tutto è corredato da quasi trecento fotografie tratte anche queste dalle collezioni dell'Ateneo o dalla documentazione stessa.

Nessun inventario d'archivio è definitivo. In anni in cui le tecnologie digitali stanno trasformando in profondità i caratteri dei patrimoni documentali e le modalità di accesso, l'auspicio che si trae da uno strumento come questo è che possa costituire da subito il punto di partenza da cui procedere per elaborare le strategie di salvaguardia future.

Premessa

Antonella Sattin

La prima versione di questa Guida è stata resa pubblica nell'ottobre 2009 durante l'incontro *Ca' Foscari ricerca la sua storia: progetti di riordinamento dell'archivio storico e salvaguardia dei materiali* (Venezia, Ca' Foscari, Aula Baratto, 13 ottobre 2009), realizzato in occasione dell'inaugurazione del servizio Archivio storico e della sala ad esso destinata al secondo piano di Ca' Foscari, a fianco dell'Aula Baratto.
La Guida del 2009 era uscita con prefazione dell'allora rettore Pier Francesco Ghetti, che aveva fortemente promosso la tutela del patrimonio archivistico dell'Ateneo e la costituzione dell'Archivio storico.
Prodotta internamente all'Ateneo, era stata redatta con la collaborazione di Gennaro Capasso, Andrea Caracausi e Margherita Naim, ed era finalizzata ad offrire un primo quadro descrittivo della documentazione all'epoca disponibile per la ricerca e lo studio della storia di Ca' Foscari. Non voleva quindi essere esaustiva, ed era invece suscettibile di correzioni e rimaneggiamenti legati a futuri progetti di riordino e inventariazione che avessero permesso di scoprire nuovi documenti e ricostruire con più esattezza e completezza l'ordinamento originario dell'Archivio.
A essa era seguita nel 2021 una seconda versione aggiornata, sempre prodotta internamente all'Ateneo.
L'attuale edizione 2024 è stata promossa dalla prorettrice alla Terza Missione di Ca' Foscari, prof.ssa Caterina Carpinato, e sostenuta dal prof. Mario Infelise, il cui apporto scientifico è stato essenziale alla buona riuscita del progetto.
Rispetto alla versione del 2009, questa edizione è stata largamente aggiornata e ampliata.
Sono stati inseriti numerose informazioni e dati relativi a documentazione archivistica ritrovata e inventariata nel corso di quindici anni di attività dell'Archivio storico.
Sono state aggiunte diverse sezioni, tra le quali i capitoli dell'Introduzione relativi al sigillo e ai simboli cafoscarini, le sezioni riguardanti l'archivio di deposito, gli archivi orali, la biblioteca istituzionale, i fondi di persona e le fonti bibliografiche sulla storia di Ca' Foscari.
Anche questa edizione è però da considerarsi non esaustiva, perché molta documentazione è tuttora rimasta inesplorata e non ancora inventariata; tra questa in particolare l'ampia sezione dell'archivio

di deposito conservata nella sede Celestia (della quale in questa Guida si offre solo un primo generico censimento), la rilevante documentazione inerente le attività dell'area servizi immobiliari conservata in un sottotetto della sede centrale di Ca' Foscari, quella conservata in altri depositi in terraferma e presso gli uffici dell'amministrazione centrale, dei dipartimenti e delle altre strutture che si sono avvicendate nella storia recente di questa Università.
In appendice si pubblica la *Guida alle fonti per la storia di Ca' Foscari negli archivi dei suoi enti fondatori*, realizzata da Tommaso Munari nel contesto delle celebrazioni del 150° anniversario della fondazione della Regia Scuola superiore di Commercio in Venezia. Gli archivi degli enti fondatori sono infatti fondamentali per ricostruire i primi quarant'anni della storia dell'Ateneo, rispetto alla quale l'archivio cafoscarino è purtroppo largamente lacunoso.
La Guida è corredata da numerose illustrazioni che si alternano al testo. Alcune hanno la funzione di illustrare dettagli relativi alla documentazione descritta o esemplificare la tipologia di alcuni documenti. Altre, selezionate tra le fotografie storiche conservate in archivio, sono invece volte a offrire una sorta di piccola 'storia per immagini' di alcuni dei momenti, dei luoghi o delle personalità significative per la storia dell'Ateneo, sinteticamente e puntualmente spiegati nelle relative didascalie.
Spero che questa Guida sia utile strumento di ricerca per gli studiosi, e che venga in futuro ulteriormente ampliata e completata con informazioni e dati relativi alla documentazione archivistica ad oggi ancora non riordinata e inventariata.
Dedico questo mio lavoro al mio bisnonno Gino Milner, che fu studente della Regia Scuola superiore di Commercio alla fine dell'Ottocento (Giovanni Nepomuceno Milner, detto Gino, si immatricolò nel 1897 con matricola 824: ASCF, Studenti, Registri matricolari, reg. 3, p. 130).

L’Archivio dell’Università Ca’ Foscari Venezia

Abbreviazioni

a.a.	anno accademico
a.s.	anno scolastico
b., bb.	busta, buste
b/n	bianco e nero
c.	carta, carte
f., ff.	foglio, fogli
fig., figg.	figura, figure
fasc.	fascicolo
matr.	matricola
nr., nrr.	numero, numeri
p., pp.	pagina, pagine
reg., regg., rr.	registro, registri
s.d.	sine data
sottofasc.	sottofascicolo

DL	decreto legge
DM	decreto ministeriale
DPR	decreto del presidente della Repubblica
L	legge
R.	regio, regia
RD	regio decreto
RDL	regio decreto legge

ASCF	Archivio storico dell'Università Ca' Foscari Venezia
BollAS	*Bollettino* dell'Associazione degli antichi studenti della Regia Scuola superiore di Commercio in Venezia (poi: *Bollettino dell'Associazione "Primo Lanzoni"*)
BUR	*Bollettino ufficiale della Regione del Veneto*
GU	*Gazzetta ufficiale del Regno d'Italia* (poi: *Gazzetta ufficiale della Repubblica Italiana*)

Introduzione

1 Cenni di storia istituzionale dell'Ateneo

L'Università Ca' Foscari Venezia venne istituita come Regia Scuola superiore di Commercio in Venezia nel 1868 con il RD 6 agosto 1868, nr. 4530.[1]
Il progetto iniziale di istituire a Venezia una Scuola superiore di Commercio e di navigazione, stilato dall'economista Luigi Luzzatti e dall'avvocato Eduardo Deodati, era finalizzato a rilanciare l'economia di Venezia, appena annessa al Regno d'Italia, nell'ambito dei traffici marittimi e con l'Oriente, cui era già storicamente legata, mediante la formazione qualificata dei futuri operatori economici e funzionari del settore commerciale e finanziario.
Enti fondatori della Scuola furono il Comune di Venezia, la Provincia di Venezia e la Camera di commercio di Venezia, che avevano diritto a eleggere due rappresentanti ciascuno nel Consiglio direttivo della Scuola; il progetto ottenne l'assenso governativo e il contributo del Ministero dell'Agricoltura, Industria e Commercio, nel cui ambito di competenza rientrava facendo parte del settore dell'istruzione tecnica;[2] il Ministero vi nominò come direttore l'e-

1 Il primo Regolamento venne emanato con il RD 15 maggio 1870, nr. 5671.

2 Tutti gli enti fondatori contribuivano con un sussidio annuale al funzionamento della Scuola: il Ministero dell'Agricoltura, Industria e Commercio con 25.000 lire, la Provincia di Venezia con 40.000 lire, il Comune di Venezia con 10.000 lire, la Camera di commercio di Venezia con 5.000 lire.

conomista e deputato Francesco Ferrara.[3] La Scuola seguì il modello estero di Anversa (fondata nel 1852) e di Mulhouse (fondata nel 1866), con una formazione basata sull'accostamento complementare di insegnamento teorico e pratico. Era composta da una sezione commerciale per preparare i giovani negli studi per l'esercizio della professione mercantile (della durata di tre anni), una sezione consolare per prepararli alla carriera diplomatica (della durata di cinque anni), e una sezione magistrale per creare i futuri insegnanti di Diritto, Economia e Statistica (cinque anni), Merceologia (quattro anni), Computisteria (quattro anni), Lingue straniere (principali lingue europee e orientali: cinque anni).

La Scuola conferiva semplici diplomi di licenza, cui si aggiunsero con RD 24 giugno 1883, nr. 1547 anche i diplomi di abilitazione all'insegnamento tecnico di secondo grado.

Il 5 giugno 1898, su impulso di Alessandro Pascolato, si costituisce l'Associazione degli antichi studenti della Regia Scuola superiore di Commercio,[4] che per molti decenni svolse una funzione di aggregazione creando senso di appartenenza tra i diplomati e laureati della Scuola, anche tramite la pubblicazione di un bollettino.

Dal 1905 (con DM 11 febbraio 1905, nr. 3844) la Scuola è finalmente autorizzata a rilasciare diplomi di laurea, in attuazione del RD 26 novembre 1903, nr. 476, che aveva approvato il regolamento per gli esami di laurea nelle Regie Scuole superiori di Commercio di Bari, Genova e Venezia e negli altri istituti d'insegnamento superiore commerciale dipendenti dal Ministero dell'Agricoltura, Industria e Commercio. Con il DM 26 luglio 1905, nr. 391, inoltre, ai precedenti diplomati della Scuola viene data la possibilità di conseguire, a determinate condizioni, la laurea per titoli (con esclusione dei diplomati nel Magistero di Lingue, autorizzati a conseguire la laurea senza titolo di dottore).

È con la Legge 20 marzo 1913, nr. 268 (che si richiama al RD 27 giugno 1909, nr. 517) che le Scuole superiori di Commercio vengono trasformate in enti autonomi con personalità giuridica propria, poste sotto la vigilanza didattica e amministrativa del Ministero dell'Agricoltura, Industria e Commercio. Con il Regolamento generale che ne consegue, approvato con RD 1° agosto 1913, nr. 1223, i nuovi Istituti superiori di istruzione commerciale perdono così la loro autonomia, ma assumono definitivamente dignità di università.

Durante il periodo bellico, a causa della disfatta di Caporetto, su sollecitazione del Governo e con decisione presa dal Consiglio di amministrazione il 7 novembre 1917, l'Istituto si trasferisce a Pisa, portando con sé parte del proprio archivio e integrandosi per la didattica negli spazi dell'Università pisana; il Consiglio di amministrazione, invece, si riunisce a Roma, ospite negli uffici del Senato; il ritorno a Venezia fu deciso il 3 ottobre 1918 e attuato nel dicembre dello stesso anno.

Il 9 novembre 1925 il Consiglio di amministrazione e il Senato accademico fanno «atto di piena solidarietà col Direttore» Gino Luzzatto, e approvano un forte comunicato di reazione ad alcuni gravi 'incidenti' avvenuti nei giorni precedenti e ad alcune «pubblicazioni che sono state fatte contro il Direttore e contro alcuni professori»; il 13 novembre il Ministero dell'Educazione nazionale comunica le dimissioni di Luzzatto e lo scioglimento del Consiglio di amministrazione; il 15 novembre il Consiglio di amministrazione si riunisce per l'ultima volta, e alcuni consiglieri che erano assenti il 9 novembre si associano all'atto sottoscritto dai colleghi in quella riunione. Con RD 15 novembre 1925 il Consiglio di amministrazione viene for-

3 Francesco Ferrara l'anno precedente era stato Ministro delle Finanze.

4 Nel 1929 l'Associazione fu intitolata a Primo Lanzoni (deceduto il 14 settembre 1921), che era stato studente cafoscarino, primo presidente dell'Associazione e docente nella Scuola.

malmente sciolto e sostituito dal regio commissario straordinario Davide Giordano.[5]
Con RD 17 giugno 1928, nr. 1314 avviene il passaggio degli istituti di istruzione dipendenti dal Ministero dell'Economia nazionale, tra cui quello veneziano, alle dipendenze del Ministero dell'Educazione nazionale.
Il RD 28 novembre 1935, nr. 2044 e il successivo RD 1° ottobre 1936, nr. 1876 classificarono la Scuola tra le Università statali, esautorando di ogni funzione i vecchi enti fondatori. L'Istituto veneziano si dotò di un nuovo statuto articolandosi nella Facoltà di Scienze economiche e commerciali (poi Facoltà di Economia e commercio) e nel Magistero di Lingue, con cui poteva rilasciare la laurea in Lingue e letterature moderne (dal 1938-39 Lingue e letterature straniere), titolo necessario all'ammissione all'insegnamento delle lingue nelle scuole medie e nelle università. Oltre ai due corsi di laurea, l'Istituto poteva conferire ai laureati in Economia e commercio il diploma di Magistero in Economia e diritto e quello di Magistero in Ragioneria qualora avessero superato un ulteriore anno di specializzazione.
Nel 1943, per assicurarne la conservazione in previsione di possibili bombardamenti, vennero trasferite al castello comunale di Carpi 330 casse contenenti documenti dell'Archivio e volumi della Biblioteca, che rientreranno a Ca' Foscari nel luglio del 1946.
Nel 1954, con la Legge 11 giugno 1954, nr. 360, il corso di laurea in Lingue e letterature straniere venne trasformato in Facoltà di Lingue e letterature straniere, e l'Istituto assunse la denominazione di Istituto universitario di Economia e commercio e di Lingue e letterature straniere. La Facoltà di Lingue si arricchì nel 1964 del corso di laurea in Lingue e letterature orientali, mentre la Facoltà di Economia e commercio nel 1971 aggiunse il corso di laurea in Economia aziendale.
L'ulteriore trasformazione in Università degli studi di Venezia «Ca' Foscari» avvenne nel 1968, anno del centenario della fondazione dell'Istituto, con il DPR 28 maggio 1968, nr. 919, cui seguì nel 1969 (DPR 31 ottobre 1969, nr. 924) l'istituzione delle Facoltà di Lettere e filosofia e di Chimica industriale (che dal 1990 divenne Facoltà di Scienze matematiche, fisiche e naturali) e la successiva istituzione dei dipartimenti in seguito all'art. 10 della legge 21 febbraio 1980, nr. 28, attuata con gli artt. 81 e seguenti del DPR 11 luglio 1980, nr. 382.
Le quattro Facoltà dell'Università Ca' Foscari cederanno il posto dal 1° gennaio 2011, in linea con la «Riforma Gelmini» (2008-2010), agli attuali otto dipartimenti: Dipartimento di Economia, Dipartimento di Filosofia e beni culturali, Dipartimento di Management, Dipartimento di Scienze ambientali, informatica e statistica, Dipartimento di Scienze molecolari e nanosistemi, Dipartimento di Studi linguistici e culturali comparati, Dipartimento di Studi sull'Asia e sull'Africa mediterranea, Dipartimento di Studi umanistici.

5 Davide Giordano rimarrà in carica come commissario straordinario dapprima a fianco del nuovo rettore Ferruccio Truffi, e poi da solo dall'11 novembre 1927 fino al 30 novembre 1930.

2 Principali fonti normative[6]

- **1868** RD 6 agosto 1868, nr. 4530: fondazione della Regia Scuola superiore di Commercio in Venezia e approvazione dello Statuto;
- **1869** DM 23 novembre 1869: disposizioni riguardanti il corso magistrale;
- **1870** RD 15 maggio 1870, nr. 5671 (GU del 14 giugno 1870, nr. 162): approvazione del Regolamento della Regia Scuola superiore di Commercio in Venezia (sezione commerciale);
- **1870** L. 21 agosto 1870, nr. 5830: legge che autorizza i licenziati dalla Scuola superiore di Commercio in Venezia a partecipare ai concorsi per la carriera consolare (in precedenza riservati ai laureati in giurisprudenza);
- **1871** DM 13 aprile 1871, nr. 1807: approvazione del Regolamento (sezione consolare);
- **1871** RD 5 agosto 1871: riscossione delle tasse scolastiche;
- **1872** RD 15 dicembre 1872: modifiche allo Statuto: assetto definitivo della Scuola dal 1° gennaio 1873;
- **1883** RD 24 giugno 1883, nr. 1547: approvazione del Regolamento per il conferimento dei diplomi di abilitazione all'insegnamento tecnico di secondo grado;
- **1885** RD 26 agosto 1885, nr. 3337: modifiche al RD 24 giugno 1883, nr. 1547;
- **1887** RD 27 settembre 1887: approvazione del Regolamento per l'ammissione dei licenziati dalla Scuola al Ministero degli Affari esteri e carriere dipendenti;
- **1903** RD 26 novembre 1903, nr. 476 (GU del 21 dicembre 1903, nr. 299): autorizza le Scuole superiori di Commercio e gli Istituti superiori d'insegnamento commerciale dipendenti dal Ministero dell'Agricoltura, Industria e Commercio a rilasciare un diploma di laurea equipollente agli ordinari gradi superiori accademici;
- **1905** RD 19 gennaio 1905, nr. 19: fissa le condizioni per il conseguimento del diploma di laurea;
- **1905** DM 11 febbraio 1905, nr. 3844 (GU del 24 febbraio 1905, nr. 46): decreto attuativo del RD 26 novembre 1903, nr. 476 approva il regolamento per gli esami di laurea nelle Regie Scuole superiori di Commercio di Bari, Genova e Venezia e negli altri Istituti superiori d'insegnamento commerciale dipendenti dal Ministero dell'Agricoltura, Industria e Commercio;
- **1905** DM 26 luglio 1905, nr. 391 (GU del 10 agosto 1905, nr. 187): autorizza i licenziati da più di un quinquennio delle Scuole superiori di Commercio a conseguire la laurea per titoli entro il triennio 1905/07;
- **1905** RD 21 agosto 1905: approvazione del Regolamento generale universitario;
- **1906** RD 15 luglio 1906: concede il titolo di «Dottore in scienze applicate al commercio» ai laureati delle Regie Scuole superiori di Commercio (con esclusione dei licenziati dal Magistero di Lingue, autorizzati a conseguire la laurea senza titolo di dottore);
- **1907** DM 20 aprile 1907, nr. 10560: approva il Regolamento per gli esami di laurea nelle Regie Scuole superiori di Commercio, con dissertazione di laurea scritta;
- **1908** RD 22 marzo 1908: approva il Regolamento per l'istituzione e il riordinamento delle Scuole industriali e commerciali;
- **1908** RD 16 aprile 1908: distinzione tra diplomi di magistero di primo e di secondo grado; i diplomi di primo grado abilitano all'insegnamento negli Istituti di istruzione media di primo grado; ai relativi esami, che si tengono annualmente a Ca' Foscari, sono ammessi i licenziati di una scuola secondaria;
- **1909** RD 27 giugno, nr. 517: approvazione del nuovo Statuto con rilevanti modifiche ai piani di studio;
- **1910** DM 18 giugno 1910: approvazione del nuovo Regolamento in attuazione del nuovo Statuto approvato con RD 27 giugno 1909, nr. 517;
- **1910** RD 9 agosto 1910: approva il Regolamento generale universitario;
- **1913** L. 20 marzo 1913, nr. 268 (GU del 9 aprile 1913, nr. 83): fissa l'ordinamento sugli Istituti superiori d'istru-

6 La *Gazzetta ufficiale* è disponibile digitalizzata dal 1861 a oggi in `http://www.gazzettaufficiale.it/homePostLogin`.

zione commerciale; l'Istituto è costituito in ente autonomo con personalità giuridica propria;
- **1913** RD 1° agosto 1913, nr. 1223 (GU del 31 ottobre 1913, nr. 254): approvazione del Regolamento generale degli Istituti superiori di istruzione commerciale;
- **1919** RDL 2 settembre 1919: adeguamento economico del personale insegnante agli organici universitari; autorizzazione a istituire con le risorse del proprio bilancio degli insegnamenti integrativi di un quarto anno di corso della sezione commerciale;
- **1920** RD 18 agosto 1920: riordinamento degli Istituti superiori di Commercio;
- **1921** RD 13 marzo 1921, nr. 659: considera il diploma di laurea in Scienze economiche e commerciali quale titolo di ammissione alle carriere dipendenti dal Ministero degli Esteri (questo regio decreto causa la svalutazione e soppressione di fatto della sezione consolare);
- **1922** RDL 16 agosto 1922, nr. 1322 (GU del 25 ottobre 1922, nr. 251): apporta variazioni alla L. 20 marzo 1913, nr. 268, sull'ordinamento dei Regi Istituti superiori di Scienze economiche e commerciali;
- **1923** RD 15 luglio 1923: modifiche al RD 18 agosto 1920 (riordinamento degli Istituti superiori di Commercio);
- **1923** RD 30 settembre 1923: nuove norme per le Università e gli Istituti superiori;
- **1923** RD 30 dicembre 1923: costituzione del Consiglio superiore per l'istruzione agraria, industriale e commerciale;
- **1924** RD 28 agosto 1924, nr. 1618 (GU del 22 ottobre 1924, nr. 248): approvazione del Testo Unico delle leggi sull'ordinamento degli Istituti superiori di Scienze economiche e commerciali;
- **1925** RD 8 luglio 1925, nr. 1227 (GU del 30 luglio 1925, nr. 175): approvazione del Regolamento generale degli Istituti superiori di Scienze economiche e commerciali;
- **1925** RD 15 novembre 1925, [senza numero] (GU del 4 dicembre 1925, nr. 282): scioglimento del Consiglio di amministrazione del Regio Istituto superiore di Scienze economiche e commerciali di Venezia; nomina del commissario governativo Davide Giordano;
- **1928** RDL 17 giugno 1928, nr. 1314 (in vigore dal 1° luglio 1928) (GU del 23 giugno 1928, nr. 146): passaggio delle Scuole e degli Istituti di istruzione tecnica-professionale (tra i quali l'Istituto veneziano) dalle dipendenze del Ministero dell'Economia nazionale a quelle del Ministero dell'Educazione nazionale; classifica l'Istituto tra le università statali, esautorando di ogni funzione i vecchi enti fondatori;
- **1928** L. 20 dicembre 1928, nr. 3230 (GU del 23 gennaio 1929, nr. 19): conversione in legge, con modificazioni, del RDL 17 giugno 1928, nr. 1314;
- **1930** RD 3 luglio 1930: coordinamento delle norme relative ai diversi Istituti di istruzione superiore, e disposizioni per un nuovo statuto;
- **1930** RD 11 dicembre 1930, nr. 1977 (GU del 19 maggio 1931, nr. 114): approvazione del nuovo Statuto del Regio Istituto superiore di Scienze economiche e commerciali di Venezia;
- **1931** RD 28 agosto 1931: norme diverse, tra cui l'istituzione del 'fuori corso';
- **1933** RD 8 giugno 1933: istituzione di un ruolo unico dei funzionari con il titolo di 'direttori amministrativi';
- **1933** RD 31 agosto 1933, nr. 1592 (GU del 7 dicembre 1933, suppl. ordinario nr. 283): approvazione del Testo Unico delle leggi sull'Istruzione superiore;
- **1934** RD 16 ottobre 1934, nr. 2238 (GU del 2 febbraio 1935, nr. 28): approvazione del nuovo Statuto;
- **1935** RDL 20 giugno 1935, nr. 1071 (GU del 2 luglio 1935, nr. 152): modifiche e aggiornamenti al Testo Unico delle leggi sull'Istruzione superiore: abolisce la distinzione fra i Regi Istituti di istruzione superiore di cui alla tabella A (Regie Università e Regi Istituti superiori a carico dello Stato) e quelli alla tabella B (Regie Università e Regi Istituti superiori in convenzione Stato/altri Enti) annesse al Testo Unico delle leggi sull'istruzione superiore (RD 31 agosto 1933, nr. 1592); rinvia a successivi decreti per determinare per ogni singolo Istituto le Facoltà, il ruolo organico dei professori, il contributo finanziario dello Stato, la decorrenza del nuovo ordinamento;
- **1935** RD 28 novembre 1935, nr. 2044 (GU del 6 dicembre 1935, nr. 284): norme relative agli insegnamenti che debbono essere impartiti nelle Università e negli Istituti superiori;

- **1936** L. 2 gennaio 1936, nr. 73: conversione in legge del RDL 20 giugno 1935, nr. 1071;
- **1936** RD 1° ottobre 1936, nr. 1876 (GU del 2 novembre 1936, nr. 254): approvazione dello Statuto del Regio Istituto superiore di Economia e commercio di Venezia, in attuazione del RDL 20 giugno 1935, nr. 1071; passaggio dal tipo B al tipo A; istituzione della Facoltà di Economia e commercio (nella stessa *Gazzetta ufficiale* è contenuto analogo decreto relativo all'Istituto superiore di Architettura di Venezia);
- **1939** RD 20 aprile 1939, nr. 1029 (GU del 28 luglio 1939, nr. 175): approvazione del nuovo Statuto del Regio Istituto superiore di Economia e commercio di Venezia;
- **1941** L. 29 agosto 1941, nr. 1058 (GU del 4 ottobre 1941, nr. 235): istituzione di scuole, presso le Università e gli Istituti universitari, per l'insegnamento pratico delle lingue straniere moderne;
- **1942** RD 26 marzo 1942, nr. 352 (GU del 25 aprile 1942, nr. 99): modificazioni allo Statuto del Regio Istituto universitario di Economia e commercio di Venezia;
- **1942** RD 24 ottobre 1942: approvazione dello Statuto modificato;
- **1954** D. 2 marzo 1954: approvazione dello Statuto modificato;
- **1954** L. 11 giugno 1954, nr. 360 (GU del 3 luglio 1954, nr. 149): trasformazione in Facoltà del corso di laurea in Lingue e letterature straniere; l'istituto assume la denominazione di Istituto universitario di Economia e commercio e di Lingue e letterature straniere;
- **1956** 5 settembre 1956: approvazione dello Statuto modificato;
- **1959** 20 agosto 1959: approvazione dello Statuto modificato;
- **1961** 3 aprile 1961: approvazione dello Statuto modificato;
- **1961** 31 agosto 1961: approvazione dello Statuto modificato;
- **1962** 17 settembre 1962: approvazione dello Statuto modificato;
- **1963** 7 ottobre 1963: approvazione dello Statuto modificato;
- **1963** 3 dicembre 1963: approvazione dello Statuto modificato;
- **1964** 22 maggio 1964: approvazione dello Statuto modificato;
- **1965** 4 marzo 1965: approvazione dello Statuto modificato;
- **1965** 28 settembre 1965: approvazione dello Statuto modificato;
- **1966** 8 febbraio 1966: approvazione dello Statuto modificato;
- **1968** DPR 28 maggio 1968, nr. 919 (GU del 30 agosto 1968, nr. 220): trasformazione dell'Istituto universitario di Economia e commercio e di Lingue e letterature straniere di Venezia in «Università degli studi di Venezia (Ca' Foscari)»;
- **1969** DPR 31 ottobre 1969, nr. 924 (GU del 16 dicembre 1969, nr. 316): istituzione delle Facoltà di Lettere e filosofia e di Chimica industriale presso l'Università degli studi di Venezia;
- **1980** L. 21 febbraio 1980, nr. 28 (GU del 25 febbraio 1980, nr. 54): Delega al Governo per il riordinamento della docenza universitaria e relativa fascia di formazione, e per la sperimentazione organizzativa e didattica;
- **1980** DPR 11 luglio 1980, nr. 382 (GU del 31 luglio 1980, nr. 209 suppl. ordinario): Riordinamento della docenza universitaria, relativa fascia di formazione nonché sperimentazione organizzativa e didattica;
- **2008** D.L. 25 giugno 2008, nr. 112, art. 16 (GU del 25 giugno 2008, suppl. ord. nr. 152/L), e relativa legge di conversione L. 6 agosto 2008, nr. 133 (GU del 21 agosto 2008, suppl. ord. nr. 196);
- **2010** L. 30 dicembre 2010, nr. 240 (GU del 14 gennaio 2011, suppl. ord. nr. 11);
- **2011** decreto rettorale nr. 750 dell'8 settembre 2011 (GU del 17 settembre 2011, nr. 217): nuovo Statuto, ai sensi dell'art. 2 c. 5 della L. 30 dicembre 2010, nr. 240, entrato in vigore il 2 ottobre 2011.

3 Cambi di denominazione dell'Istituto

- **1868** Regia Scuola superiore di Commercio in Venezia (RD 6 agosto 1868, nr. 4530);
- **1913** Regio Istituto superiore di Studi commerciali di Venezia (L. 20 marzo 1913, nr. 268);
- **1923** Regio Istituto superiore di Scienze economiche e commerciali di Venezia (RD 15 luglio 1923);
- **1936** Regio Istituto superiore di Economia e commercio di Venezia (RD 1° ottobre 1936, nr. 1876);
- **1942** (Regio) Istituto universitario di Economia e commercio di Venezia – IUEC (RD 26 marzo 1942, nr. 352);
- **1954** Istituto universitario di Economia e commercio e di Lingue e letterature straniere (L. 11 giugno 1954, nr. 360);
- **1968** Università degli studi di Venezia (DPR 28 maggio 1968, nr. 919);
- **1995** Università degli studi «Ca' Foscari» di Venezia (decreto rettorale 30 marzo 1995, in GU del 10 aprile 1995, nr. 84);
- **1997** Università Ca' Foscari di Venezia (decreto rettorale 11 giugno 1997, in GU del 7 luglio 1997, nr. 156);
- **2009** Università Ca' Foscari Venezia (decreto rettorale nr. 750 del 6 agosto 2009, in GU del 28 agosto 2009, nr. 199).

4 Serie dei direttori e rettori [figg. 1-22]

- **Francesco Ferrara** direttore dal 1868 al 22/01/1900;
- **Alessandro Pascolato** direttore f.f. dal 21/11/1893; direttore dal 24/05/1900 al 25/05/1905;
- **Enrico Castelnuovo** prodirettore dal 26/05/1905; direttore dal 01/07/1905 al 12/02/1914;
- **Fabio Besta** prodirettore dal 13/02/1914; direttore dal 15/03/1914 al 15/03/1917;
- **Pietro Rigobon** direttore dal 16/03/1917 al 31/03/1919;
- **Luigi Armanni** direttore dal 01/04/1919 al 31/03/1922;
- **Roberto Montessori** direttore dal 01/04/1922 al 15/03/1925;
- **Gino Luzzatto** direttore dal 16/03/1925 al 15/11/1925;
- **Ferruccio Truffi** direttore dal 16/11/1925 al 10/11/1927;
- [Davide Giordano regio commissario dal 11/11/1927 al 30/11/1930];
- **Carlo Alberto Dell'Agnola** direttore dal 01/12/1930 al 15/10/1934; rettore dal 16/10/1934 al 15/11/1935;
- **Agostino Lanzillo** prorettore dal 16/11/1935; rettore dal 29/10/1937 al 28/10/1939;
- **Carlo Alberto Dell'Agnola** rettore dal 29/10/1939 al 28/10/1941;
- **Gino Zappa** rettore dal 29/10/1941 al 30/11/1942;
- **Alfonso De Pietri-Tonelli** prorettore dal 01/12/1942; rettore dal 29/10/1943 al 30/04/1945;
- **Italo Siciliano** prorettore dal 01/05/1945 al 05/07/1945, con funzioni anche di commissario all'amministrazione;
- **Gino Luzzatto** rettore dal 06/07/1945 al 31/10/1953;
- **Italo Siciliano** rettore dal 01/11/1953 al 24/11/1971;
- **Luigi Candida** rettore dal 25/11/1971 al 31/10/1974;
- **Feliciano Benvenuti** rettore dal 01/11/1974 al 31/10/1983;
- **Giovanni Castellani** rettore dal 01/11/1983 al 31/10/1992;
- **Paolo Costa** rettore dal 01/11/1992 al 20/11/1996;
- [Francesco Gatti prorettore dal 21/11/1996 al 11/02/1997];
- **Maurizio Rispoli** rettore dal 12/02/1997 al 30/04/2003;
- [Paolo Cescon prorettore dal 01/05/2003 al 19/06/2003];
- **Pier Francesco Ghetti** rettore dal 20/06/2003 al 31/10/2009;
- **Carlo Carraro** rettore dal 01/11/2009 al 30/09/2014;
- **Michele Bugliesi** rettore dal 01/10/2014 al 30/09/2020;
- **Tiziana Lippiello** rettrice dal 01/10/2020.

5 Elenco dei discorsi inaugurali (1875-2022)

- **1875/1876** Bizio, Giovanni. *La scienza nelle sue attinenze col commercio*;
- **1876/1877** Carraro, Giuseppe. *La geografia fisica nelle sue relazioni col commercio*;
- **1877/1878** Castelnuovo, Enrico. *Alcune osservazioni sul commercio moderno*;
- **1878/1879** Martini, Tito. *La matematica nei suoi rapporti col commercio*;
- **1879/1880** Triantafillis, Costantino. *Cenni intorno all'origine del commercio e ai suoi rapporti con la civiltà nell'antica Grecia*;
- **1880/1881** Besta, Fabio. *La ragioneria*;
- **1895/1896** Armanni, Luigi. *L'insegnamento superiore e l'educazione morale*;
- **1896/1897** Lanzoni, Primo. *Venezia nell'India*;
- **1897/1898** Pascolato, Alessandro. *Dell'insegnamento commerciale e della Scuola superiore di Venezia*;
- **1898/1899** Pascolato, Alessandro. *Dell'insegnamento commerciale nel 1898*;
- **1899/1900** Fornari, Tommaso. *La politica commerciale*;
- **1900/1901** Fornari, Tommaso. *Commemorazione del senatore Francesco Ferrara*;
- **1901/1902** Truffi, Ferruccio. *La chimica e la merciologia nelle Scuole di commercio*;
- **1902/1903** Tur, Enrico. *Il Rinascimento artistico in Francia e in Italia*;
- **1903/1904** Pascolato, Alessandro. *Questioni scolastiche*;
- **1904/1905** Fradeletto, Antonio. *La volontà come forza sociale*;
- **1905/1906** Castelnuovo, Enrico. *Commemorazione di Alessandro Pascolato*;
- **1906/1907** Martini, Tito. *Le origini e i progressi della elettrochimica*;
- **1907/1908** Ascoli, Prospero. *L'influenza del telegrafo sul commercio e sul diritto marittimo*;
- **1908/1909** Besta, Fabio. *Sulle riforme proposte ai nostri istituti di contabilità di Stato*;
- **1909/1910** Rigobon, Pietro. *Di Nicolò e Francesco Donà veneziani del Settecento e dei loro studi storici e politici*;
- **1910/1911** Ascoli, Prospero. *La responsabilità civile derivante dai sinistri marittimi*;
- **1911/1912** Longobardi, Ernesto Cesare. *La filosofia di Shelley*;
- **1912/1913** Luzzatti, Giacomo. *Il 'normale' nella vita dell'individuo e delle umane società*;
- **1914/1915** Belli, Adriano. *Pensiero e atto di Giorgio Herwegh*;
- **1915/1916** Montessori, Roberto. *Il contratto d'impiego privato nel progetto di legge presentato alla Camera dei deputati*;
- **1916/1917** Fradeletto, Antonio. *La gioventù italiana e la guerra*;
- **1918/1919** Orsi, Pietro. *Da Bismarck a Wilson*;
- **1919/1920** Galletti, Alfredo. *Cultura e civiltà*;
- **1920/1921** Fradeletto, Antonio. *La crisi presente: parole ai giovani*;
- **1921/1922** Fradeletto, Antonio. *La figura storica e ideale di Dante*;
- **1922/1923** Luzzatto, Gino. *La funzione del porto di Venezia nel passato e nel presente*;
- **1923/1924** Gambier, Henri. *I «Pensieri» di Blaise Pascal*;
- **1924/1925** Trentin, Silvio. *Autonomia, autarchia, decentramento*;
- **1925/1926** Vinci, Felice. *Il metodo statistico*;
- **1926/1927** Zappa, Gino. *Tendenze nuove negli studi di ragioneria*;
- **1927/1928** Vinci, Felice. *Previsioni demografiche*;
- **1928/1929** De Pietri-Tonelli, Alfonso. *Delle ragioni di una scienza della politica economica, del suo contenuto e del suo insegnamento*;
- **1929/1930** Ricci, Leonardo. *Il campo e l'indirizzo della geografia economica*;
- **1930/1931** Dell'Agnola, Carlo Alberto. *Le variabili casuali nella teoria matematica delle assicurazioni sulla vita*;
- **1931/1932** Pompeati, Arturo. *Il creatore di Giulietta e Romeo*;
- **1932/1933** D'Alvise, Pietro. *Reminiscenze ed attualità nel campo degli studi ragioneristici*;

- **1933/1934** Massari, Amedeo. *Il principio corporativo e le trasformazioni del diritto*;
- [**1934/1935-1939/1940** il discorso inaugurale fu sostituito da: Relazione dell'attività del GUF];
- [**1941/1942-1942/1943** la cerimonia di inaugurazione fu di carattere militare, con conferimento delle lauree honoris causa agli studenti caduti in guerra e la consegna dei diplomi ai familiari];
- [**1943/1944-1944/1945** non ci fu cerimonia di inaugurazione];
- [**1945/1946** non ci fu discorso inaugurale, ma solo la relazione del rettore Gino Luzzatto per l'apertura dell'a.a.];
- **1946/1947** Brunetti, Antonio. *Concetti e limiti del diritto dell'economia*;
- **1947/1948** Gasparini, Evel. *La Russia e l'Europa*;
- **1948/1949** Carraro, Luigi. *Gli effetti della svalutazione monetaria nei rapporti obbligatori*;
- **1949/1950** Pompeati, Arturo. *Alfieri perduto e ritrovato*;
- [**1950/1951** non ci fu discorso inaugurale, ma solo la relazione del rettore Gino Luzzatto per l'apertura dell'a.a.];
- **1951/1952** Toschi, Umberto. *La geografia, oggi*;
- **1952/1953** Cellini, Benvenuto. *Fantasie e realtà nell'opera di Edmund Spenser*;
- **1953/1954** Steve, Sergio. *Prospettive della finanza locale*;
- **1954/1955** Marcazzan, Mario. *Dante nel pensiero di Gioberti*;
- **1955/1956** Mittner, Ladislao. *Primo Novecento tedesco*;
- **1956/1957** Cipolla, Carlo. [senza titolo];
- **1957/1958** Meregalli, Franco. *Spagna e Ispano-America nel secolo ventesimo*;
- **1958/1959** Gasparini, Innocenzo. *La dinamica della produzione industriale: tendenze e problemi*;
- **1959/1960** Saraceno, Pasquale. *Un secolo di politica di unificazione della nostra economia*;
- **1960/1961** Marcazzan, Mario. *Ritorno del Nievo*;
- **1961/1962** Volpato, Mario. *Matematici ed elaboratori elettronici nella ricerca operativa*;
- **1962/1963** Mittner, Ladislao. *L'età aurea della poesia tedesca*;
- **1963/1964** Vajani, Luigi. *Dal certo all'incerto nella teoria economica*;
- **1964/1965** Cellini, Benvenuto. *Christopher Marlowe nel quarto centenario della nascita 1564-1964*;
- **1965/1966** Candida, Luigi. *Nuove tendenze nel campo della geografia*;
- **1966/1967** Cavaliere, Alfredo. *Dal latino al neolatino*;
- **1983/1984** Tucci, Ugo. *I servizi marittimi veneziani per il pellegrinaggio in Terrasanta nel Medioevo*;
- **1984/1985** Dejak, Camillo. *Ricadute del settore energetico sulla innovazione tecnologica*;
- **1985/1986** Severino, Emanuele. *La tendenza fondamentale del nostro tempo*;
- **1986/1987** Perosa, Sergio. *Shakespeare a Venezia*;
- **1987/1988** Berengo, Marino. *La fondazione della Scuola superiore di Commercio di Venezia*;
- **1988/1989** Musu, Ignazio. *Il problema dell'ambiente nella teoria economica contemporanea*;
- **1989/1990** Spadolini, Giovanni. *Ugo La Malfa, studente nella Venezia di Trentin e Luzzatto*;
- **1990/1991** Strada, Vittorio. *La Russia e l'Europa: un problema di ieri e di oggi*;
- **1991/1992** Orio, Angelo A. *Problemi ambientali nel contesto culturale moderno*;
- **1992/1993** Dorigo, Wladimiro. *L'edilizia abitativa nella 'civitas Rivoalti' e nella 'civitas Veneciarum' (secoli XI-XIII)*;
- **1993/1994** Rispoli, Maurizio. *Le forme di internazionalizzazione delle imprese*;
- **1994/1995** Scarcia, Gianroberto. *Europa, Oriente, Islam, Italia*;
- **1995/1996** Mainardi, Danilo. *L'impatto dell'uomo sulla natura*;
- **1996/1997** Herman, József. *Dal latino alle lingue romanze: risultati, problemi, prospettive*;
- **1997/1998** Picchio Forlati, Laura. *Il diritto dell'Unione europea fra dimensione internazionale e transnazionalità*;
- **1998/1999** Perosa, Sergio. *Tradurre Shakespeare per il nuovo millennio*;

- **1999/2000** Celentano, Augusto. *Le tecnologie dell'informazione per la società globale*;
- **2000/2001** Bruni, Francesco. *Una lingua senza impero: l'italiano*;
- **2001/2002** Castellani, Giovanni. *Il contributo della matematica allo sviluppo delle scienze economiche*;
- **2003/2004** Mazzocchin, Gian Antonio. [senza titolo];
- **2004/2005** Ortalli, Gherardo. *Venezia tra Medio Evo e Rinascimento: cultura, scuole, università*;
- **2005/2006** Segre, Giuliano. *Il profitto capovolto: epistemologia del non profit*;
- [**2006/2007** non ci fu discorso inaugurale; la cerimonia di inaugurazione si svolse in concomitanza con l'apertura della nuova sede del polo umanistico Malcanton Marcorà];
- **2007/2008** Raveri, Massimo. *Sentieri di Illuminazione: il giardino Zen e la meditazione sul paradiso*;
- **2008/2009** Scarpa, Tiziano. *Cosa vuoi sapere?*;
- [**2009/2010** non ci fu discorso inaugurale; la cerimonia di inaugurazione si svolse con l'insediamento del nuovo rettore Carlo Carraro];
- **2010/2011** Goldin, Marco. *Il sogno del Mediterraneo da Courbet a Monet e Matisse*;
- **2011/2012** Settis, Salvatore. *Benedetto Croce ministro e la prima legge sulla tutela del paesaggio*;
- [**2012/2013** non ci fu discorso inaugurale; la cerimonia di inaugurazione si svolse con la presentazione dell'università attraverso musica, cinema, teatro, arte, idee innovative ed esperienze di ricerca];
- **2013/2014** Hui, Wang. *Public Principle, the Propensity of Time and Cross-border Knowledge*;
- **2014/2015** Isnenghi, Mario. *In volta de canal: il 1914-15 visto da Ca' Foscari*;
- **2015/2016** Martinelli, Guido. *Simmetrie, masse e misteri*;
- **2016/2017** Musu, Ignazio. *Effetti economici delle tecnologie digitali*;
- **2017/2018** Blundell, Richard. *Economic Policy Reform and the Challenge of Inequality*;
- **2018/2019** Zielonka, Jan. *La doppia vita dell'Europa: paradossi e paradigmi*;
- **2019/2020** Larhammar, Dan. *Researcher Responsibility to Cure Knowledge Resistance*;
- **2020/2021** Gabriel, Mariya. *Empowerment of Young Generation: Role of Culture, Education, Research and Innovation*;
- **2021/2022** Osanna, Massimo. *Il sistema museale nazionale: ricerca, tutela, valorizzazione, gestione*.

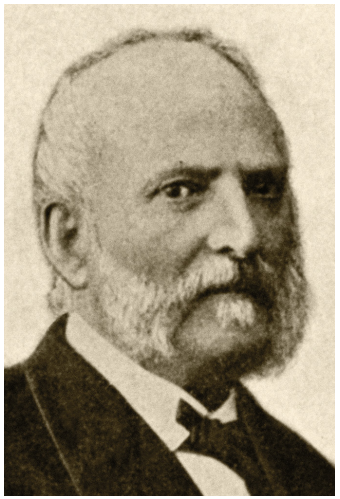

Figura 1 Francesco Ferrara (Palermo 1810-Venezia 1900); direttore dalla fondazione (dal 6 agosto 1868 al 22 gennaio 1900).

Figura 2 Alessandro Pascolato (Venezia 1841-1905); direttore dal 24 maggio 1900 (facente funzioni dal 21 novembre1893) al 25 maggio 1905.

Figura 3 Enrico Castelnuovo (Firenze 1839-Venezia 1915); direttore dal 1° luglio 1905 (prodirettore dal 26 maggio 1905) al 12 febbraio 1914.

Figura 4 Fabio Besta (Teglio 1845-Tresivio 1922); direttore dal 15 marzo 1914 (prodirettore dal 13 febbraio 1914) al 15 marzo 1917.

Figura 5 Pietro Rigobon (Venezia 1868-1955); direttore dal 16 marzo 1917 al 31 marzo 1919.

Figura 6 Luigi Armanni (Assisi 1864-1938); direttore dal 1° aprile 1919 al 31 marzo 1922.

Figura 7 Roberto Montessori (Modena 1878-1942); direttore dal 1° aprile 1922 al 15 marzo 1925.

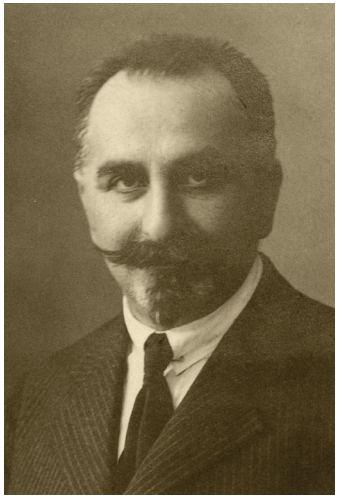

Figura 8 Gino Luzzatto (Padova 1878-Venezia 1964); direttore dal 16 marzo 1925 al 15 novembre 1925; rettore dal 6 luglio 1945 al 31 ottobre 1953.

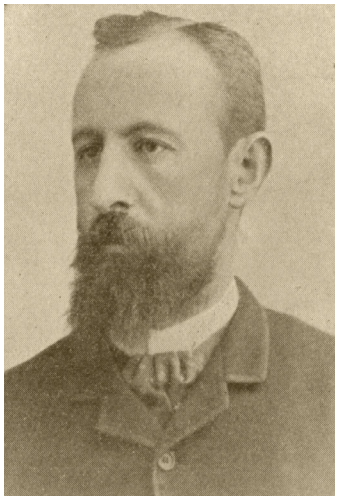

Figura 9 Ferruccio Truffi (Casteggio 1859-Pavia 1947); direttore dal 16 novembre 1925 al 10 novembre 1927.

Figura 10 Carlo Alberto Dell'Agnola (Taibon Agordino 1871-Venezia 1956); direttore dal 1° dicembre 1930 al 15 ottobre 1934; rettore dal 16 ottobre 1934 al 15 novembre 1935 e dal 29 ottobre 1939 al 28 ottobre 1941.

Figura 11 Agostino Lanzillo (Reggio Calabria 1886-Milano 1952); rettore dal 29 ottobre 1937 (prorettore dal 16 novembre 1935) al 28 ottobre 1939.

Figura 12 Gino Zappa (Milano 1879-Venezia 1960); rettore dal 29 ottobre 1941 al 30 novembre 1942.

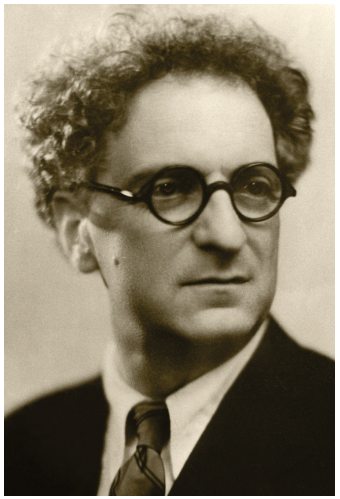

Figura 13 Alfonso De Pietri-Tonelli (Carpi 1883-Venezia 1952); rettore dal 29 ottobre 1943 (prorettore dal 1° dicembre 1942) al 30 aprile 1945.

Figura 14 Italo Siciliano (Campo Calabro 1895-Venezia 1980); prorettore dal 1° maggio 1945 al 5 luglio 1945; rettore dal 1° novembre 1953 al 24 novembre 1971.

Figura 15 Luigi Candida (Taranto 1907-Venezia 1981); rettore dal 25 novembre 1971 al 31 ottobre 1974.

Figura 16 Feliciano Benvenuti (Padova 1916-Venezia 1999); rettore dal 1° novembre 1974 al 31 ottobre 1983.

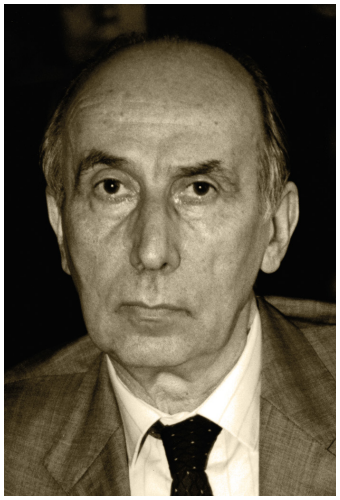

Figura 17 Giovanni Castellani (Tolmezzo 1935); rettore dal 1° novembre 1983 al 31 ottobre 1992.

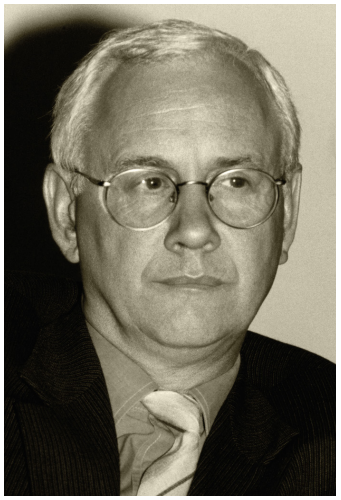

Figura 18 Paolo Costa (Venezia 1943); rettore dal 1° novembre 1992 al 20 novembre 1996.

Figura 19 Maurizio Rispoli (Venezia 1937-Venezia 2016); rettore dal 12 febbraio 1997 al 30 aprile 2003.

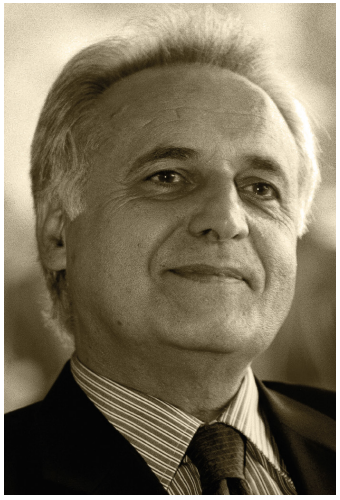

Figura 20 Pier Francesco Ghetti (Peschiera del Garda 1943); rettore dal 20 giugno 2003 al 31 ottobre 2009.

Figura 21 Carlo Carraro (Camposampiero 1957); rettore dal 1° novembre 2009 al 30 settembre 2014.

Figura 22 Michele Bugliesi (Udine 1962); rettore dal 1° ottobre 2014 al 30 settembre 2020.

6 Il sigillo cafoscarino

Il sigillo è costituito dall'unione di una componente grafica e di una componente testuale. Nel sigillo storico cafoscarino la componente grafica era costituita dallo stemma del Regno d'Italia, del quale ha seguito le modifiche grafiche nel corso degli anni fino alla sostituzione con lo specifico emblema cafoscarino; la componente testuale, formata dalla denominazione dell'Istituto, è variata nel tempo seguendo le modifiche della denominazione istituzionale.

È possibile ricostruire le modifiche storiche del sigillo attraverso l'esame dei documenti ufficiali prodotti dall'Istituto e conservati negli archivi. In particolare risultano utili a questo scopo la carta intestata utilizzata per i documenti e i timbri apposti sui documenti, in quanto, essendo datati, permettono di datare a loro volta con una certa precisione le modifiche apportate nel tempo al sigillo.

Il sigillo originario, circolare, raffigurava lo stemma del Regno d'Italia, circondato dalla scritta «R. Scuola superiore di Commercio Venezia» **[fig. 23]**.

Inizialmente è coesistito con il sigillo della Commissione organizzatrice che gestì la Scuola nel periodo 1868-73, anch'esso circolare e con lo stemma regio, ma circondato dalla scritta: «Commissione organizzatrice della Scuola superiore di Commercio in Venezia» **[fig. 24]**.

Nella carta intestata, lo stemma regio, graficamente isolato, è seguito dalla denominazione dell'Istituto, a esso sottoposta; diversa invece la grafica dello stemma regio nella carta intestata della Commissione organizzatrice.

Lo stemma regio, come noto, venne modificato nel maggio 1870, nel novembre 1890 e nell'aprile 1929; tali modifiche si ritrovano anche nel sigillo della Scuola, seppure con un certo ritardo nell'adozione **[fig. 25]**.

Le modifiche della denominazione dell'Istituto vengono introdotte parzialmente e in modo discontinuo; la denominazione «Istituto superiore di Studi commerciali» rimane subordinata a quella originaria della Scuola (1913-23) **[fig. 26]**, che continua a essere utilizzata in modo prevalente anche da sola (1913-23) **[fig. 27]**, fino all'introduzione della denominazione «R. Istituto superiore di Scienze economiche e commerciali» (1923-36) **[fig. 28]**.

Nel 1936 viene introdotta la denominazione «R. Istituto superiore di Economia e commercio Venezia» **[fig. 29]**, cui segue nel 1942 la modifica in «R. Istituto universitario di Economia e commercio Venezia» **[fig. 30]**.

Storicamente molto significativo è stato il drastico abbandono dello stemma regio avvenuto immediatamente dopo l'8 settembre 1943: al sigillo viene tolta la parte grafica, rimanendo così solo la scritta circolare intorno a un cerchio vuoto **[fig. 31]**. Questo sigillo venne usato per pochi mesi, fino all'adozione temporanea nei documenti, dagli inizi del 1944, del timbro che era già in uso alla Biblioteca, composto con il caratteristico 'leone in moéca' (simbolo di Venezia) e la denominazione «Venetiarum schola in domo Foscari» **[fig. 32]**; questo in attesa di predisporre il nuovo sigillo con il 'leone in moéca' come nuovo emblema dell'Istituzione cafoscarina e la denominazione «R. Istituto universitario di Economia e commercio Venezia», il cui uso è attestato dal luglio 1944 **[fig. 33]**.

L'esame delle pubblicazioni ufficiali, insieme a quello dei timbri utilizzati dalla Biblioteca della Scuola, ci aiuta a ricostruire la storia che ha portato all'adozione nel 1944 del 'leone in moéca' per il nuovo sigillo cafoscarino.

La Biblioteca della Scuola utilizzava già come timbro di possesso apposto sui libri lo stemma circolare con il 'leone in moéca' circondato dalla scritta «Venetiarum schola in domo Foscari» **[fig. 34]**.

Nel 1921 compare per la prima volta sul frontespizio di una pubblicazione ufficiale dell'Istituto, l'Annuario, lo stemma circolare con il 'leone in moéca', senza alcuna scritta **[fig. 35]**, dal 1922 affiancato allo stemma regio; dal 1925 viene sostituito dallo stemma regio accompagnato

dal fascio littorio, per poi essere accompagnato nel 1928 dallo stemma fascista, mentre nel periodo 1930-34 rimane nuovamente solo lo stemma regio.
È nell'Annuario del 1935 che fa il suo primo ingresso ufficiale quello che diventerà il primo sigillo cafoscarino, lo stemma circolare con il 'leone in moéca' circondato dalla scritta «Venetiarum schola in domo Foscari» [fig. 36], che dall'Annuario 1967, stampato nel 1968, sarà modificata in «Venetiarvm Vniversitas in domo Foscari» [fig. 37].
Quest'ultimo rimarrà fino a oggi il logo ufficiale dell'Università Ca' Foscari, sempre accompagnato dalla denominazione dell'Istituto modificata nel tempo, salvo il parallelo ma discontinuo utilizzo anche di timbri con lo stemma della Repubblica italiana, come quello con la scritta «Istituto universitario di Economia e commercio e di Lingue e letterature straniere» utilizzato tra il 1954 e il 1968 [fig. 38].
Il logo cafoscarino subì nel tempo alcuni successivi adeguamenti grafici come quello intervenuto nel 1991, sotto il rettorato di Giovanni Castellani, disegnato dal grafico Alessandro Zen, docente all'Accademia di Belle Arti di Venezia, con la scritta «Università degli studi di Venezia» [fig. 39], con la successiva introduzione nel 1996[7] della nuova denominazione dell'Istituto «Università Ca' Foscari di Venezia» [fig. 40], dal 1999 modificata in «Università Ca' Foscari Venezia» [fig. 41]; e quello realizzato nel 2007, sotto il rettorato di Pier Francesco Ghetti, a opera del grafico Sebastiano Girardi [fig. 42].[8]

7 Questo logo è entrato effettivamente in uso dal maggio 1996, ma era già stato predisposto fin dal novembre 1994 in seguito all'approvazione del nuovo Statuto nel Senato accademico integrato del 18 ottobre 1994 e nel Consiglio di amministrazione del 3 novembre 1994, emanato con decreto rettorale 30 marzo 1995 (GU nr. 84 del 10 aprile 1995).

8 Si veda lo studio di Sebastiano Girardi allegato al verbale della seduta del Consiglio di amministrazione del 6 dicembre 2007 (ASCF, Organi collegiali, Consiglio di amministrazione, Verbali delle sedute, reg. 51, p. 6/6).

Figura 23 1868-1870: timbro «R. Scuola superiore di Commercio Venezia».

Figura 24 1868-1873: timbro «Commissione organizzatrice della Scuola superiore di Commercio in Venezia».

Figura 25 1891-1928: timbro «R. Scuola superiore di Commercio Venezia».

Figura 26 1913-1923: carta intestata «R. Scuola superiore di Commercio, Istituto superiore di studi commerciali in Venezia».

Figura 27 1913-1923: carta intestata «R. Scuola superiore di Commercio di Venezia», dettaglio.

Figura 28 1923-1936: carta intestata «R. Istituto superiore di Scienze economiche e commerciali di Venezia».

Figura 29 1936: timbro «R. Istituto superiore di Economia e commercio Venezia».

Figura 30 1942: timbro «R. Istituto universitario di Economia e commercio Venezia».

Figura 31 1943, dopo l'8 settembre: timbro cui è tolta la parte grafica (lo stemma del Regno); rimane solo la scritta circolare intorno a un cerchio vuoto: «R. Istituto universitario di Economia e commercio Venezia» (ASCF, Organi Collegiali, Consiglio di amministrazione, verbale della seduta del 31 gennaio 1944, reg. 4, p. 71).

Figura 32 1944, maggio: timbro con il 'leone in moéca': «Venetiarum schola in domo Foscari» (ASCF, Organi Collegiali, Consiglio di amministrazione, verbale della seduta del 17maggio 1944, reg. 4, p. 82).

Figura 33 1944, luglio: timbro con il 'leone in moéca': «R. Istituto universitario di Economia e commercio Venezia» (ASCF, Organi Collegiali, Consiglio di amministrazione, verbale della seduta del 25 luglio 1944, reg. 4, p. 93).

Figura 34 Timbro di possesso utilizzato dalla Biblioteca della Scuola per l'apposizione sui libri: stemma circolare con il 'leone in moéca' circondato dalla scritta «Venetiarum schola in domo Foscari».

Figura 35 1921: stemma circolare con il 'leone in moéca' senza alcuna scritta: dettaglio del frontespizio di *Annuario della R. Scuola superiore di Commercio in Venezia per gli anni accademici 1919-1920 e 1920-1921*, Venezia, stab. tip. G. Garzia, 1921 (Fondo storico, Pubblicazioni ufficiali 540/1).

Figura 36 1935: stemma circolare con il 'leone in moéca' circondato dalla scritta «Venetiarum schola in domo Foscari»: dettaglio del frontespizio di *Annuario del R. Istituto Superiore di Scienze economiche e commerciali di Venezia per l'anno accademico 1934-1935*, Venezia, Libreria Emiliana editrice, 1935 (Fondo storico, Pubblicazioni ufficiali 540/1).

Figura 37 1968: 'leone in moéca' circondato dalla scritta «Venetiarvm Vniversitas in domo Foscari»: dettaglio del frontespizio di *Annuario per l'anno accademico 1966-1967*, Venezia, Ca' Foscari, 1968 (Fondo storico, Pubblicazioni ufficiali 540/1).

Figura 38 1954-1968: timbro con lo stemma della Repubblica italiana: «Istituto universitario di Economia e commercio e di Lingue e letterature straniere».

Figura 39 1991: il logo cafoscarino disegnato dal grafico Alessandro Zen: «Università degli studi di Venezia».

Figura 40 1994-1996: il logo con la denominazione modificata: «Università Ca' Foscari di Venezia».

Figura 41 1999: il logo con la denominazione modificata in: «Università Ca' Foscari Venezia».

Figura 42 2007: il logo cafoscarino disegnato dal grafico Sebastiano Girardi.

7 Il gonfalone e altri simboli cafoscarini

Un accenno va fatto anche al gonfalone utilizzato nelle cerimonie ufficiali, le cui modificazioni possiamo parzialmente seguire attraverso alcune fotografie delle cerimonie di inaugurazione degli anni accademici, limitatamente per gli anni dal 1937 in poi, nelle quali il gonfalone è individuabile e abbastanza leggibile.
Il gonfalone, appeso a un'asta sormontata da una scultura lignea rappresentante il dio Mercurio (protettore del commercio) [fig. 44], nelle fotografie del 1937 e 1939 riportava in alto la denominazione dell'Istituto («R. Istituto superiore di Scienze economiche e commerciali»), al centro l'emblema cafoscarino del 'leone in moéca' e sotto di esso l'aquila fascista. Nel 1941 cambia la denominazione in «R. Istituto universitario di Economia e commercio Venezia». Nelle fotografie della cerimonia ufficiale del 1956 la scultura di Mercurio in cima all'asta è di diversa fattura, e nel drappo l'aquila fascista in basso è sostituita dallo stemma della Repubblica italiana. Per il periodo successivo il gonfalone si ritrova in alcune fotografie a colori di cerimonie ufficiali del 1976 e 1986. Il gonfalone databile al 1968 è blu[9] e la denominazione «Università degli studi Venezia» è accompagnata, in basso, dal solo emblema del 'leone in moéca'. Quest'ultimo gonfalone è tuttora conservato in rettorato; in cima all'asta è inserita la stessa scultura di Mercurio del dopoguerra; il drappo, lo stesso del 1968, si presenta danneggiato, con parti lise o mancanti e strappi [fig. 43].
Vennero inoltre adoperate alcune altre immagini simboliche identificanti la Scuola superiore veneziana, come le fotografie e riproduzioni della facciata del palazzo sul Canal Grande [fig. 46], il fanale collocato sull'angolo del palazzo tra il Canal Grande e il Rio Novo [fig. 45] e il ritratto di Francesco Ferrara, che ritroviamo, per esempio, alternativamente riprodotte nelle cornici grafiche ai frontespizi di alcune dispense didattiche [fig. 47], nei calendari delle lezioni [fig. 48], nelle cartoline postali [figg. 49-50], nella cornice alla pergamena per il 40° anno d'insegnamento di Fabio Besta [fig. 51], nei notiziari e nelle guide di facoltà [figg. 52-53].

9 Il colore rosso attualmente in uso come colore istituzionale dell'Università Ca' Foscari (pantone 207c) è stato introdotto al posto del colore blu solo nel 1991. Già negli anni Ottanta, però, si erano adottati quattro colori istituzionali identificanti le quattro facoltà: per Economia il giallo (pantone 123), per Lingue il blu (pantone 284), per Scienze il verde (pantone 564), per Lettere il rosso (pantone 187), quest'ultimo dal 1991 modificato in bianco, per riservare il rosso all'Istituzione nel suo complesso.

Figura 43 Il vecchio gonfalone conservato oggi presso il Rettorato, foto Francesca Ciotola, novembre 2022.

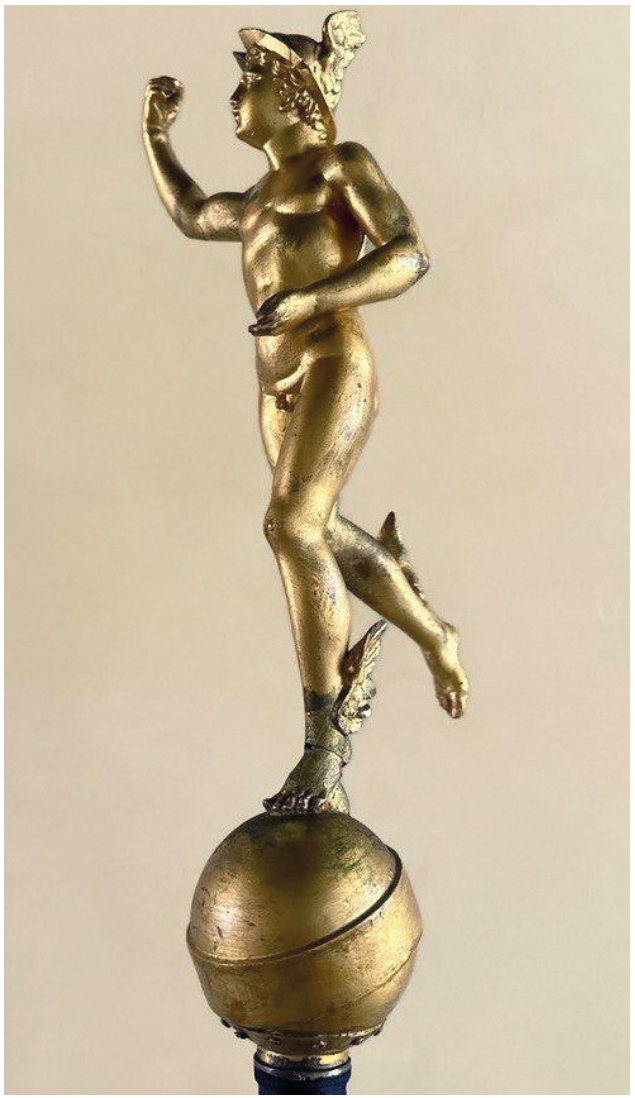

Figura 44 Dettaglio della scultura lignea del dio Mercurio, protettore del commercio, fissata sull'asta del gonfalone foto Francesca Ciotola, novembre 2022.

Figura 45 Ca' Foscari, fanale collocato sull'angolo del palazzo tra il Canal Grande e il Rio Novo, di anonimo, tra il 1968 e il 1975 (ASCF, Rettorato, Fotografie, foto 1127).

Figura 46 Ca' Foscari, facciata sul Canal Grande, di anonimo, anni Quaranta (ASCF, Rettorato, Fotografie, foto 978).

Figura 47 Cornice decorativa della copertina editoriale di una dispensa didattica manoscritta litografata: nella cornice sono inserite immagini ai quattro angoli: il ritratto di Francesco Ferrara; un veliero; il dettaglio del fanale di Ca' Foscari; il Leone di S. Marco in moéca (Armanni, L. (1922). *Istituzioni di diritto pubblico: compendio delle lezioni impartite nel R. Istituto superiore di Studi commerciali di Venezia*. Padova: La Litotipo. Fondo storico, Legato Armanni 78).

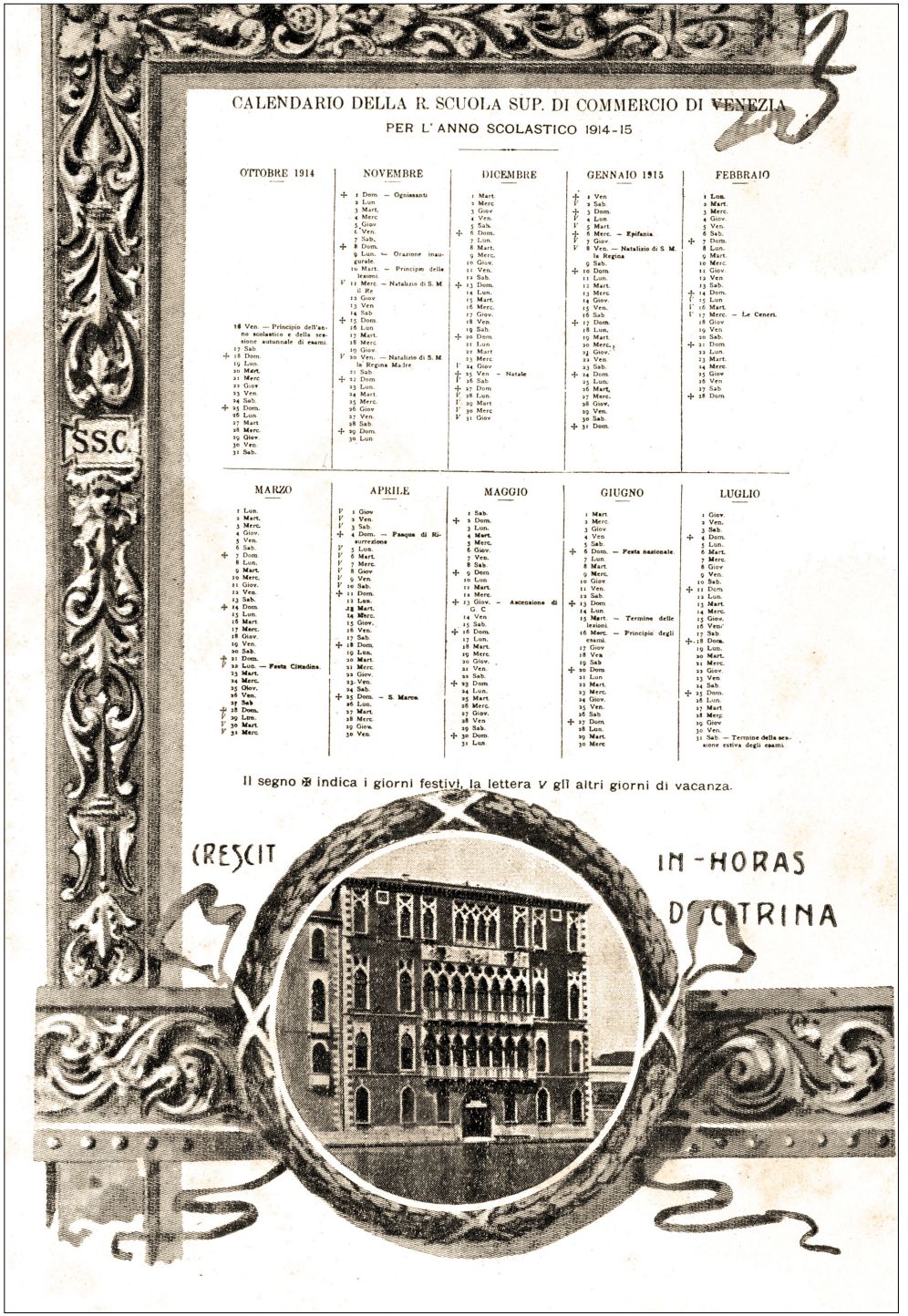

Figura 48 *Calendario della R. Scuola sup. di Commercio di Venezia per l'anno scolastico 1914-15*, [Padova], La Litotipo, [1914], cartolina, litografia e fotolitografia in b/n (inserita tra le pagine del volume: Luzzatti G. (1915). *Metodologia statistica*. Fondo storico, Dono Luzzatti 632).

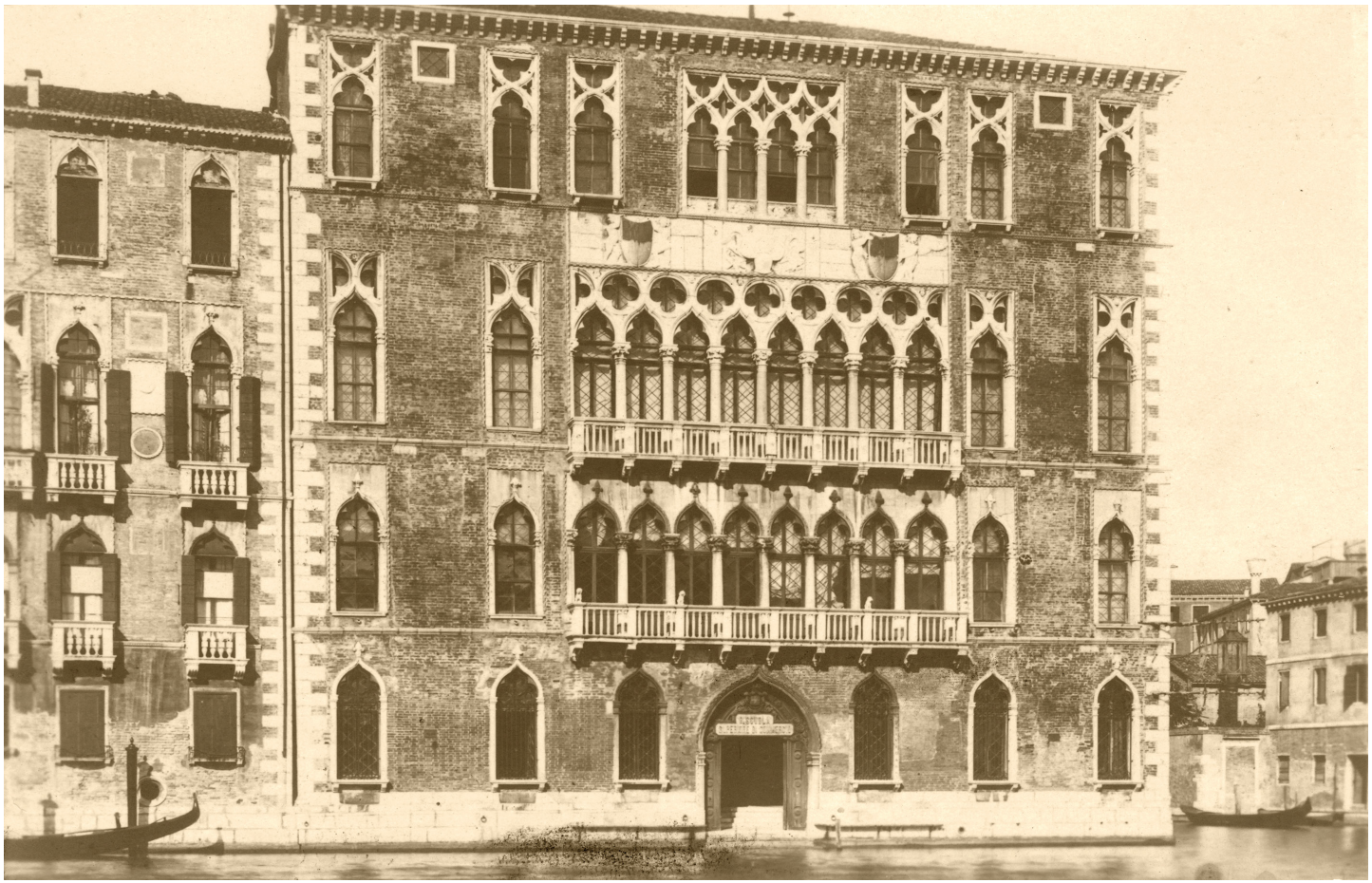

Figura 49 Ca' Foscari, facciata sul Canal Grande, di anonimo, tra il 1872 e il 1882; stampa su cartolina postale, Union Postale Universelle, serie A, 1037, stampa [1937-1942] (ASCF, Rettorato, Fotografie, foto 1225).

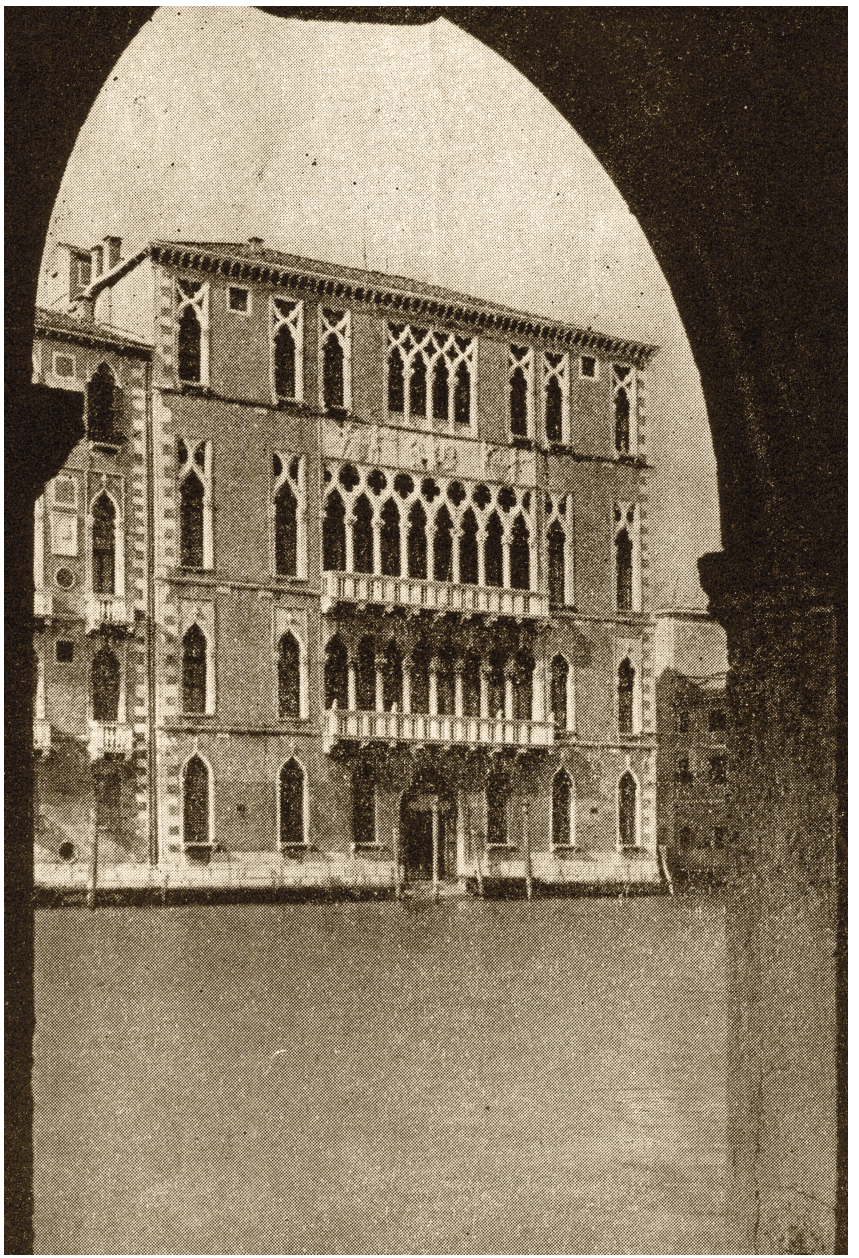

Figura 50 Ca' Foscari, facciata sul Canal Grande, foto Ferruccio Leiss, 1937; stampa su cartolina postale, Venezia, Il Cardello, [1937] (ASCF, Rettorato, Fotografie, foto 1218).

Figura 51 Pergamena fatta eseguire dall'Associazione degli antichi studenti in onore di Fabio Besta per il 40° anno del suo insegnamento; disegno di Nicola D'Urso, Roma, stab. P. Casetti & C. 1912 (riproduzione inserita tra le pagine del volume: *Monografie in onore di Besta*, 1912; Fondo storico, Raccolta Antichi studenti F.51). Nel riquadro in basso, al centro della cornice, la facciata di Ca' Foscari sul Canal Grande.

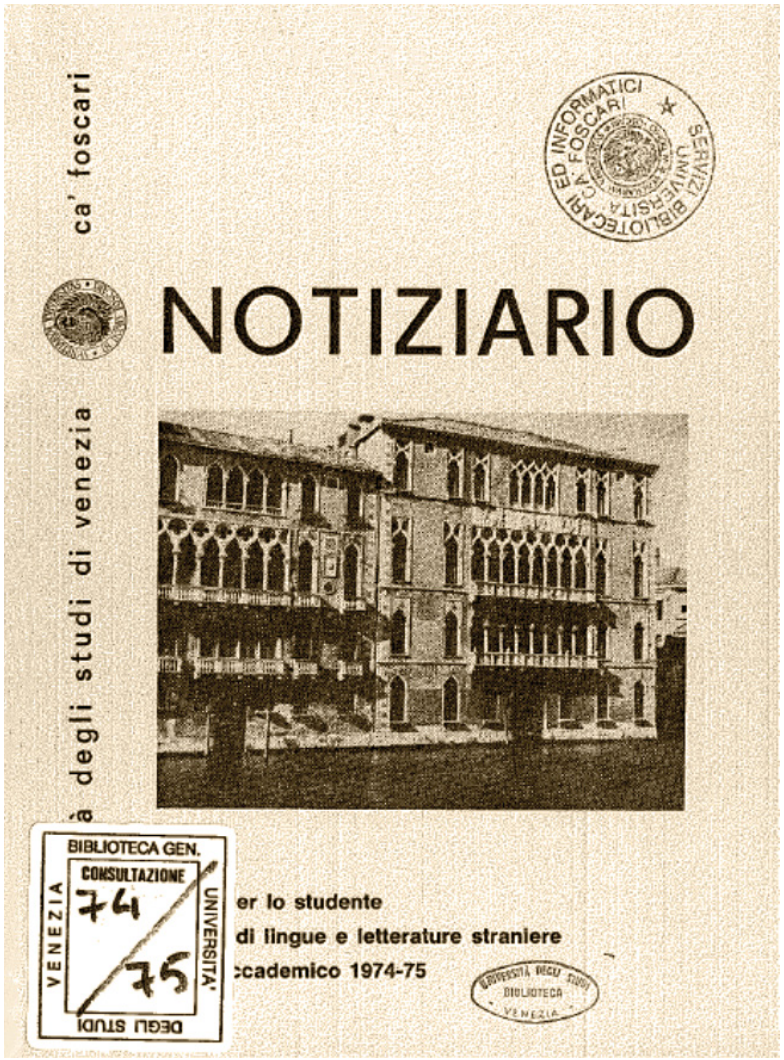

Figura 52 Università degli studi di Venezia Ca' Foscari, *Notiziario: guida per lo studente*, Facoltà di Lingue e letterature straniere, anno accademico 1974-1975, Venezia, Ca' Foscari, 1974, copertina (Fondo storico, Pubblicazioni ufficiali, 540/23).

Figura 53 Università degli studi di Venezia Ca' Foscari, *Piani di studio e programmi della Facoltà di Lingue e letterature straniere: 1979-1980*, Venezia, Ca' Foscari, 1979, copertina (Fondo storico, Pubblicazioni ufficiali 540/24).

8 Fonti archivistiche complementari e fonti bibliografiche

A complemento della documentazione archivistica conservata a Ca' Foscari, è di fondamentale importanza la consultazione di quella relativa a Ca' Foscari conservata negli archivi degli enti fondatori:

- l'Archivio storico del Ministero dell'Agricoltura, Industria e Commercio, divisione Industria e Commercio (per il periodo 1868-1927), e quello del Ministero dell'Educazione Nazionale (per il periodo dal 1928), conservati presso l'Archivio generale dello Stato (Roma);
- l'Archivio storico della Provincia di Venezia;
- l'Archivio storico del Comune di Venezia.

Per le fonti archivistiche si rinvia all'inventario sommario redatto da Tommaso Munari, *Guida alle fonti per la storia di Ca' Foscari negli archivi dei suoi enti fondatori* (con riferimenti a documenti inerenti alla storia cafoscarina dal 1847 al 1950), che si pubblica in appendice alla presente Guida.

Per ricostruire e approfondire la storia di Ca' Foscari sono utili anche le fonti bibliografiche, per le quali si rinvia al capitolo dedicato, organizzato in tre gruppi:

- principali pubblicazioni ufficiali (1868-2022);
- bibliografia essenziale su Ca' Foscari (1868-2022);
- tesi di laurea e di dottorato discusse a Ca' Foscari su Ca' Foscari (1960-2022).

9 L'Archivio storico e l'Archivio di deposito

Un primo censimento della documentazione archivistica conservata è stato effettuato nell'autunno del 2002 a cura della divisione Affari generali con la collaborazione del Sistema bibliotecario di Ateneo, nel quadro del più vasto censimento degli archivi universitari organizzato dalla Direzione generale degli Archivi del Ministero per i Beni e le attività culturali.[10] Sulla base di questo primo censimento è stato steso un progetto per la conservazione e la valorizzazione della documentazione archivistica, che ha portato l'allora rettore Pier Francesco Ghetti ad avviare alcuni primi interventi affidandone la realizzazione al Fondo storico di Ateneo, con il prof. Mario Infelise quale referente scientifico. È stata individuata e fatta allestire dal rettorato la 'Sala dell'Archivio' al secondo piano di Ca' Foscari, a sinistra dell'aula Baratto-Scarpa, e nel 2008 la sala è stata arredata a cura della divisione Servizi tecnici con armadi destinati ad accogliere e conservare i documenti.

Nell'autunno 2008 è iniziato il trasferimento nella sala della prima documentazione individuata come di particolare rilievo: tutti i verbali degli Organi collegiali (dal 1901) e della Commissione Biblioteca (dal 1939), le fotografie storiche, le rubriche dei registri matricolari degli studenti (dal 1868), i primi registri di laurea (dal 1905), l'Archivio aggregato Enrico Castelnuovo (1852-1914), oltre a diversa documentazione archivistica storica recuperata dai depositi della sede presso l'ex convento della Celestia, presso i quali è conservata la gran parte dell'Archivio di Ateneo in condizioni purtroppo ancora assai precarie.

Si sono subito evidenziate diverse mancanze: in particolare non si è ritrovata la documentazione consultata da Amelio Tagliaferri per le ricerche e la stesura del suo *Profilo storico di Ca' Foscari (1868-69, 1968-69)*, pubblicato nel 1971, da lui citata tra le fonti utilizzate[11] e che evidentemente era ancora conservata almeno fino al 1970, cioè i Processi verbali del Consiglio direttivo, registri I-VI dal 1868 fino al 1906, e una non meglio precisata «miscellanea di documenti vari (bilanci, atti legislativi, carteggi, ecc.)»; per questo motivo i dati e le informazioni riportate dal Tagliaferri nel suo lavoro sono oggi per noi molto preziose, rappresentando tutto ciò che rimane di quella documentazione. Manca inoltre praticamente tutta la documentazione ottocentesca dalla fondazione della Scuola al 1900, salvo solo pochissime eccezioni, documentazione che, almeno in parte, sembrerebbe elencata in un documento relativo a uno scarto archivistico effettuato nel 1941 molto significativo per la storia dell'Archivio.[12]

Nei depositi della sede della Celestia si trovano tuttora i registri matricolari, i verbali degli esami di laurea, i fascicoli studenti, le tesi di laurea, i fascicoli del personale tecnico e amministrativo e la documentazione amministrativa di deposito. La serie dei fascicoli del personale docente (dal 1928 circa) è conservata separatamente in un deposito di Palazzo Squellini presso la sede centrale di Ca' Foscari. I fascicoli degli studenti di epoca più recente sono invece conservati in un deposito presso la sede di via Torino.

In seguito ad alcune esplorazioni effettuate nel 2008 in uno dei depositi della sede della Celestia sono emerse in par-

10 Progetto *Studium 2000* (si veda: `https://archivi.cultura.gov.it/attivita/tutela-e-valorizzazione/progetti-di-tutela/studium-2000`).

11 Tagliaferri, A. (1971). *Profilo storico di Ca' Foscari (1868-69, 1968-69)*. Venezia: Tipografia commerciale, p. 57 (estratto da *BollAS*, nr. speciale 1971).

12 Vedi Documenti 2: *Documento di scarto archivistico (1941)*.

ticolare numerose scatole lignee [figg. 57-58],[13] interessante esempio di 'archeologia archivistica', contenenti documenti d'archivio omogenei e con evidenza appartenenti a una stessa serie archivistica, in quanto tutti caratterizzati dalla presenza di una classificazione. Si è così delineata l'esigenza di riordinare tale documentazione, e di cercare di ricostruire l'originario titolario di classificazione utilizzato all'epoca.[14]

A questo fine, con la consulenza della Soprintendenza archivistica per il Veneto e con il supporto del Rettorato, sono stati avviati due iniziali progetti di recupero conservativo, schedatura, riordinamento e inventariazione di due primi lotti di documenti, il progetto «Rettorato-Scatole lignee» (1912-66)[15] e il progetto «Rettorato-Fotografie» (1881-1955, comprendente anche le fotografie dell'Archivio aggregato Enrico Castelnuovo), quest'ultimo realizzato con il prof. Alberto Prandi quale referente scientifico e con il supporto tecnico della Regione Veneto.[16] I due progetti hanno portato all'individuazione di notevoli documenti, testimonianze di alcuni passaggi storici di grande rilievo per Ca' Foscari: dalle fotografie ai documenti relativi, per esempio, all'edilizia universitaria (1932-66), o ai numerosi documenti relativi al teatro universitario (1932-61).

Il progetto «Scatole lignee», concluso nel suo primo lotto, oltre al consueto intervento di spolveratura e ricondizionamento, ha permesso di delineare una prima ipotesi di ricostruzione del titolario di classificazione basata su cartigli ed etichette rinvenuti sui materiali [figg. 54-56]. A progetto concluso si sono rinvenute ulteriori scatole lignee e metalliche [figg. 59-60], che sono state in parte riordinate e inventariate successivamente; né è da escludersi il futuro ritrovamento di ulteriore documentazione appartenente a questa serie. Solo quando sarà possibile fissare una ricostruzione attendibile del titolario di classificazione originale si potrà procedere al riordinamento dei fascicoli. Per questo motivo si è scelto di mantenere l'ordine dei fascicoli e delle buste così come sono stati ritrovati, anche se in parte evidentemente fuori posto.

Alla documentazione d'archivio raccolta in Sala Archivio, e a disposizione immediata per la ricerca storica, si affianca tutta la documentazione archivistica finora riordinata che è conservata nei depositi della sede della Celestia e in alcuni altri, resa disponibile per la consultazione su richiesta degli studiosi.

Indispensabili strumenti di ricerca e di studio della storia di Ca' Foscari sono inoltre le numerose pubblicazioni ufficiali storiche dell'Ateneo (dal 1871 a oggi), parte integrante del Fondo storico di Ateneo, fonte bibliografica preziosa e ricca di informazioni e dati, attualmente ospitato in parte presso i depositi librari della Baum e in parte presso la sede originaria di Ca' Bernardo e un deposito a Mestre.[17]

13 L'acquisto di 'cassette' per la conservazione dei documenti in archivio è stato autorizzato dal Consiglio di amministrazione in data 19/07/1920 (ASCF, Organi collegiali, Consiglio di amministrazione, reg. 2, p. 364).

14 Si veda qui oltre la prima ipotesi di ricostruzione del titolario, basata sulla documentazione finora ritrovata e riordinata.

15 Vedi Altri progetti di riordino A) *Progetto «Scatole lignee» (2009).*

16 Vedi Altri progetti di riordino B) *Progetto «Fotografie» (2009).*

17 Vedi *La Biblioteca istituzionale di Ca' Foscari*, e *Fonti bibliografiche – Principali pubblicazioni ufficiali.*

Tra il 2010 e il 2011 è stato realizzato un progetto di riordino dei depositi d'archivio nella sede della Celestia, grazie al quale è stato effettuato uno scarto molto consistente, secondo le direttive e sotto il controllo della Soprintendenza, ed è stato redatto un elenco di consistenza dei documenti conservati.

Nel 2022 l'Archivio e le Biblioteche dell'Università Ca' Foscari hanno ricevuto il riconoscimento regionale della Regione del Veneto.[18]

Tutta la documentazione finora reperita ed elencata in questa Guida è oggi disponibile per la ricerca e lo studio della storia di Ca' Foscari, dei suoi docenti, della ricerca, della didattica e delle personalità che sono passate tra le sue mura.[19]

Quanto sinora è stato realizzato è però solo l'inizio. Molto resta ancora da fare e molta altra documentazione deve essere recuperata e riordinata. Ci si augura che il lavoro possa proseguire nei prossimi anni per assicurare la conservazione e la valorizzazione di documenti di fondamentale importanza per la storia dell'Ateneo, e prevenire ulteriori perdite, oltre a quelle purtroppo già avvenute tra gli anni Quaranta e Settanta del Novecento. In particolare, oltre alla corretta conservazione e gestione della documentazione cartacea storica, è oggi indispensabile provvedere seriamente alla conservazione e gestione della documentazione nativa digitale, comprese fotografie e video, in modo da assicurarne la durata illimitata nel tempo che sola potrà garantire alle generazioni future la possibilità di studiare questo nostro periodo storico.

18 Riconoscimento *pro tempore* ai sensi dell'art. 23 della legge regionale 17/2019, fino al termine del Programma triennale della cultura della Regione del Veneto 2022-2024 (decreto dirigenziale nr. 338 del 28 ottobre 2022, pubblicato in BUR nr. 136 del 18/11/2022).

19 Per ulteriori informazioni sui servizi di consultazione e ricerca, contattare il Servizio Archivio documentale (`https://www.unive.it/pag/10517/`; e-mail: `archivio@unive.it`).

Titolario di classificazione: ipotesi di ricostruzione[20]

Posizione	Denominazione
1/A	Autorità accademiche
1/B	Autorità accademiche e Consiglio di amministrazione
1/C	Norme adottate e deliberazioni prese dal Consiglio di Facoltà
3, 3/B	Relazioni sull'andamento dell'Istituto; Assetto universitario; Annuario e pubblicazioni dell'Istituto
4/A, 4/B	Statuto e Regolamento; Modificazioni allo Statuto; Testo Unico delle leggi
7	Personale docente
12/A	Personale subalterno: parte generale
12/C	Personale subalterno cessato
13/A	Esami di profitto, di laurea o di diploma
13/B	Diario degli esami d profitto
13/C	Esami di diploma di magistero
14/B	Esami di Stato per l'abilitazione professionale
18/A, 18/B	Fondazioni, borse di studio e di viaggio
19	Tasse, esenzioni e sovrattasse
20, 106	Biblioteca
21	Bilanci preventivi e conti consuntivi
21/A	Servizio di tesoreria e cassa
21/B	Pratiche di ragioneria
22, 22/A, 22/B	Lavori edilizi: restauro, manutenzione, forniture
23/A	Laboratori e seminari
24	Riduzioni ferroviarie
25/A	Inquadramento del personale avventizio
26/A	Lutti (invii di condoglianze), necrologie
27	Notizie statistiche su studenti, laureati, docenti
28	Associazioni universitarie e sportive; Gruppo universitario fascista
28/A	Libera unione goliardica (Dogadum cafoscarinum)
28/D	Littorali
28/E	Competizioni sportive varie
29	Convegni e celebrazioni; inaugurazioni anni accademici
[30]	Relazioni con enti esterni
31	Rapporti con le autorità
31/A	Provvedimenti per la protezione antiaerea
31/B	Miscellanea
31/C	Varie
32	Studenti
34	Premi demografici
78, 98, 105, 107	Teatro universitario
108	Teatro universitario. Premio Ca' Foscari

20 Tra la documentazione d'archivio emersa è stato ritrovato anche un libriccino dattiloscritto, datato 1925, contenente un titolario di classificazione che però non corrisponde a quello effettivamente utilizzato; forse si tratterebbe perciò di una proposta di nuovo titolario mai approvato e mai messo in uso. Se ne dà la trascrizione in Documenti 1.

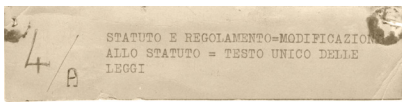

Figura 54 Cartiglio presente sulla scatola lignea 4, corrispondente alla classe 4 del titolario di classificazione, prima scatola.

Figura 55 Cartiglio presente sulla scatola lignea 4, seconda scatola.

Figure 57-58 ASCF, Rettorato, Scatola lignea 105, Teatro universitario.

Figura 56
Etichetta presente su un fascicolo della scatola lignea 4, classe 4 del titolario di classificazione.

Figure 59-60 Scatola metallica, con etichetta «Rettorato, materiali storici».

Serie Organi collegiali (1901-2011)

Archivio storico 1901-1982
Archivio di deposito 1983-2011

Verbali delle sedute degli Organi collegiali

Fino al 2008 la serie era conservata presso l'Ufficio Organi collegiali, che ne gestisce l'archivio corrente.
L'Archivio di deposito è già stato versato in Archivio storico ed è disponibile per la consultazione.

Conferenza dei professori, [poi] Corpo accademico, [poi] Consiglio accademico, [poi] Senato accademico (1901-2011)

[mancano i registri dal 1868 al 1900, che erano probabilmente due]

1. Conferenza professori gennaio 1901-6 febbraio 1907 *(III. Conferenze professori dal genn. 1901 a 6 febb. 1907)*. – 161, [14] pp.
2. Conferenza professori 11 marzo 1907-12 giugno 1912 (*II. Conferenze professori da 11 marzo 1907 a 12 giugno 1912*). – 107, [53] pp.
3. Corpo accademico 18 giugno 1912-15 dicembre 1915 (*III. Verbali delle sedute del Corpo accademico 18 giugno 1912-15 dicembre 1915*). – 279 pp. **[fig. 61]**.
4. Consiglio accademico 19 gennaio 1916-15 novembre 1918 (*IV. Sedute del Consiglio accademico 19 gennaio 1916-15 novembre 1918*). – 282 pp.
5. Consiglio accademico 4 dicembre 1918-13 aprile 1921 (*Registro dei verbali delle sedute del Consiglio accademico. R. Scuola sup. di Commercio in Venezia. 19/12/1918-13/4/1921*). – [149] c.
6. Consiglio accademico 6 maggio 1921-1° giugno 1927 *(Registro dei verbali delle sedute del Consiglio accademico dal 6 maggio 1921 al 1° giugno 1927)*. – [179] c. **[figg. 62-63]**.

Per il periodo 1909-1934 si rinvia anche a:

- *Conferenza dei professori, [poi] Consiglio accademico, [poi] Consiglio di Facoltà con funzioni di Senato accademico, sedute riguardanti il personale docente (1909-1934).*

Per il periodo 1927-1933 si rinvia a:

- *Consiglio di Facoltà (Economia) con funzioni di Senato accademico (parte generale), 1927-1933.*

7. [Senato accademico] 1° gennaio 1937-25 ottobre 1939 *(Deliberazioni del Consiglio di Facoltà coi poteri del Senato accademico. Dal 1° gennaio 1937 al 25 ottobre 1939)*. – 17 pp.

Per il periodo 1940-1954 si rinvia ai verbali del Consiglio di Facoltà di Economia.

8. Senato accademico 14 ottobre 1954-17 maggio 1965 *(Istituto universitario di Venezia, Facoltà di Economia e commercio e di Lingue e lett. straniere. Registro dei verbali delle adunanze del Senato accademico, dal 14 ottobre 1954 al 17 maggio 1965)*. – 195 pp.
9. Senato accademico 26 giugno 1965-16 dicembre 1969 *(Senato accademico dal 26 giugno 1965 al 16 dicembre 1969)*. – 200 pp.
10. Senato accademico 27 gennaio 1970-14 novembre 1973 *(Senato accademico dal 27 gennaio 1970 al* [14 novembre 1973]*)*. – 300 pp.
11. Senato accademico 14 novembre 1973-31 gennaio 1974 [inizia con la fine del verbale dal volume precedente]. – 26 pp.
12. Senato accademico 4 febbraio 1974-25 settembre 1974 *(Senato accademico a.a. 1973-74)*. – 164 pp., con indice.
13. Senato accademico a.a. 1974-75.
14. Senato accademico a.a. 1975-76.
15. Senato accademico a.a. 1976-77.
16. Senato accademico a.a. 1977-78.
17. Senato accademico a.a. 1978-79.
18. Senato accademico a.a. 1979-80.
19. Senato accademico a.a. 1980-81.
20. Senato accademico a.a. 1981-82.
21. Senato accademico a.a. 1982-83.
22. Senato accademico a.a. 1983-84.
23. Senato accademico, [Registro di consegna di verbali ed estratti di verbale agli uffici], 15 maggio 1974-17 maggio 1984].
24. Senato accademico a.a. 1984-85.
25. Senato accademico a.a. 1985-86.
26. Senato accademico a.a. 1986-87.
27. Senato accademico a.a. 1987-88.
28. Senato accademico a.a. 1988-89.
29. Senato accademico a.a. 1989-90.
30. Senato accademico a.a. 1990-91.
31. Senato accademico a.a. 1991-92.
32. Senato accademico a.a. 1992-93.
33. Senato accademico a.a. 1993-94.
34. Senato accademico a.a. 1994-95.
35. Senato accademico a.a. 1995-96.
36. Senato accademico a.a. 1996-97.
37. Senato accademico a.a. 1997-98.
38. Senato accademico a.a. 1998-99.
39. Senato accademico a.a. 1999-2000.
40. Senato accademico a.a. 2000-01.
41. Senato accademico a.a. 2001-02.
42. Senato accademico a.a. 2002-03.
43. Senato accademico a.a. 2003-04.
44. Senato accademico a.a. 2004-05.
45. Senato accademico a.a. 2005-06.
46. Senato accademico a.a. 2006-07 (vol. 1).
47. Senato accademico a.a. 2006-07 (vol. 2).
48. Senato accademico a.a.2007-08 (vol. 1).
49. Senato accademico a.a. 2007-08 (vol. 2).
50. Senato accademico a.a. 2008-09 (vol. 1).
51. Senato accademico a.a. 2008-09 (vol. 2).
52. Senato accademico a.a. 2009-10 (vol. 1).
53. Senato accademico a.a. 2009-10 (vol. 2).
54. Senato accademico a.a. 2010-11 (vol. 1).
55. Senato accademico a.a. 2010-11 (vol. 2).
56. Senato accademico a.a. 2010-11 (vol. 3).
57. Senato accademico a.a. 2010-11 (vol. 4).
58. Senato accademico a.a. 2010-11 (vol. 5).

Conferenza dei professori, [poi] Consiglio accademico, [poi] Consiglio di Facoltà con funzioni di Senato accademico. Sedute riguardanti il personale docente (1909-1934)

1. Conferenza professori 4 novembre 1909-20 novembre 1923 *(Conferenze professori dal 4 novembre 1909 al 20 novembre 1923. Argomenti che concernono il personale insegnante. Vedi art. 15 e 17 dello Statuto del […])*. – 182 pp.
2. Consiglio accademico 13 dicembre 1923-17 novembre 1932 *(Consiglio accademico. Verbali delle sedute riguardanti il personale, dal 13/12/1923 al 17/11/1932)*. – 209 pp.
3. [Consiglio accademico, poi Consiglio di Facoltà] 28 novembre 1932-28 ottobre 1934 *(Processi verbali del Consiglio di Facoltà [personale e generale] dal 28/11/1932 al 28/10/1934 XII)* [inizia con verbali del Consiglio accademico fino al 26 gennaio 1934; dal febbraio 1934 prosegue con verbali del Consiglio di Facoltà]. – 77 pp.

Consiglio direttivo, [poi] Consiglio di amministrazione (1906-2011)

[mancano i registri I-VI, dal 1868 fino al 1906; questi registri erano ancora conservati nel 1970, in quanto citati tra le fonti utilizzate in Tagliaferri, A. (1971), *Profilo storico di Ca' Foscari (1868-69, 1968-69)*. Venezia: Tipografia commerciale, p. 57.]

1. Consiglio direttivo 31 maggio 1906-23 dicembre 1916 (*Volume VII. Registro dei processi verbali delle sedute del Consiglio direttivo dal 31 maggio 1906 al 23 dicembre 1916)* [sul dorso: 7]. – 566 pp.
2. Consiglio di amministrazione 11 gennaio 1917-23 marzo 1923 *(Consiglio di amministrazione. Registro dei verbali dall'11 gennaio 1917 al 23 marzo 1923)*. – 598 pp.
3. Consiglio di amministrazione 9 maggio 1923-28 novembre 1941 *(Verbali del Consiglio di amministrazione dal 9/5/1923 al 28/11/1941)*. – 578 pp. **[fig. 64]**.
4. Consiglio di amministrazione 1° gennaio 1942-30 novembre 1950 *(Verbali delle adunanze del Consiglio di amministrazione dal 1° gennaio 1942 al 30 novembre 1950)*. – 297 pp.
5. [Rettore con poteri del Consiglio di amministrazione] 28 aprile 1945-31 ottobre 1945 *(Determinazioni adottate dal m. Rettore quale Commissario amministrativo (con valore di deliberazioni del Consiglio di amministrazione) prima che questo venisse ricostituito in seguito alla liberazione di Venezia, e cioè dal 28 aprile al 31 ottobre 1945)*. – 43 c. singole, legate insieme.
6. Consiglio di amministrazione 1° dicembre 1950-8 luglio 1959 *(Verbali delle adunanze del Consiglio di amministrazione dal 1° dicembre 1950 all'8 luglio 1959)*. – 292 pp.
7. Consiglio di amministrazione 18 novembre 1959-13 dicembre 1967 *(Consiglio di amministrazione. Verbali dal 18/11/1959 al 13/12/1967)*. – 400 pp. + numerosi allegati inseriti.
8. Consiglio di amministrazione 1° febbraio 1968-28 aprile 1971 *(Consiglio di amministrazione. Verbali dal 1° febbraio 1968 al 28 aprile 1971)*. – 398 pp. + numerosi allegati inseriti.
9. Consiglio di amministrazione 28 aprile 1971-21 novembre 1973 *(Consiglio di amministrazione. Verbali dal 28 aprile 1971 al 21 novembre 1973)*. – 400 pp. + numerosi allegati inseriti.
10. [Consiglio di amministrazione] 21 novembre 1973-9 gennaio 1974 – 156 pp.
11. Consiglio di amministrazione 7 giugno 1974-31 ottobre 1974 *(Consiglio di amministrazione a.a. 1973-74)*. – 624 pp., con indice.
12. Consiglio di amministrazione a.a. 1974-75.
13. Consiglio di amministrazione a.a. 1975-76.
14. Consiglio di amministrazione a.a. 1976-77.

15. Consiglio di amministrazione a.a. 1977-78.
16. Consiglio di amministrazione a.a. 1978-79 **[figg. 65-66]**.
17. Consiglio di amministrazione a.a. 1979-80.
18. Consiglio di amministrazione a.a. 1980-81.
19. Consiglio di amministrazione a.a. 1981-82.
20. Consiglio di amministrazione a.a. 1982-83.
21. Consiglio di amministrazione a.a. 1983-84.
22. Consiglio di amministrazione a.a. 1984-85.
23. Consiglio di amministrazione a.a. 1985-86.
24. Consiglio di amministrazione a.a. 1986-87.
25. Consiglio di amministrazione a.a. 1987-88.
26. Consiglio di amministrazione a.a. 1988-89.
27. Consiglio di amministrazione a.a. 1989-90.
28. Consiglio di amministrazione a.a. 1990-91 (vol. 1).
29. Consiglio di amministrazione a.a. 1990-91 (vol. 2).
30. Consiglio di amministrazione a.a. 1990-91 (vol. 3).
31. Consiglio di amministrazione a.a. 1991-92 (vol. 1).
32. Consiglio di amministrazione a.a. 1991-92 (vol. 2).
33. Consiglio di amministrazione a.a. 1992-93 (vol. 1).
34. Consiglio di amministrazione a.a. 1992-93 (vol. 2).
35. Consiglio di amministrazione a.a. 1993-94.
36. Consiglio di amministrazione a.a. 1994-95.
37. Consiglio di amministrazione a.a. 1995-96.
38. Consiglio di amministrazione a.a. 1996-97.
39. Consiglio di amministrazione a.a. 1997-98.
40. Consiglio di amministrazione a.a. 1998-99.
41. Consiglio di amministrazione a.a. 1999-2000.
42. Consiglio di amministrazione a.a. 2000-01.
43. Consiglio di amministrazione a.a. 2001-02.
44. Consiglio di amministrazione a.a. 2002-03.
45. Consiglio di amministrazione a.a. 2003-04.
46. Consiglio di amministrazione a.a. 2004-05.
47. Consiglio di amministrazione a.a. 2005-06 (vol. 1).
48. Consiglio di amministrazione a.a. 2005-06 (vol. 2).
49. Consiglio di amministrazione a.a. 2006-07 (vol. 1).
50. Consiglio di amministrazione a.a. 2006-07 (vol. 2).
51. Consiglio di amministrazione a.a. 2007-08 (vol. 1).
52. Consiglio di amministrazione a.a. 2007-08 (vol. 2).
53. Consiglio di amministrazione a.a. 2008-09 (vol. 1).
54. Consiglio di amministrazione a.a. 2008-09 (vol. 2).
55. Consiglio di amministrazione a.a. 2009-10 (vol. 1).
56. Consiglio di amministrazione a.a. 2009-10 (vol. 2).
57. Consiglio di amministrazione a.a. 2010-11 (vol. 1).
58. Consiglio di amministrazione a.a. 2010-11 (vol. 2).
59. Consiglio di amministrazione a.a. 2010-11 (vol. 3).
60. Consiglio di amministrazione a.a. 2010-11 (vol. 4).
61. Consiglio di amministrazione a.a. 2010-11 (vol. 5).

Altri organi collegiali (1919-1954)

1. Fondazione in onore dei giovani caduti per la patria 31 marzo 1919-23 dicembre 1948 *(Fondazione in onore dei giovani caduti per la patria. Verbali delle sedute)*. – 99 pp.
2. Consorzio triveneto universitario 23 aprile 1938-12 gennaio 1942 *(Adunanze del Consorzio triveneto universitario, dall'aprile 1938 XVI)*. – [7] c.
3. Cassa scolastica 12 marzo 1932-9 aprile 1945 *(Sedute del Direttorio della Cassa scolastica)*. – 53 pp.
4. Opera universitaria 10 dicembre 1936-30 gennaio 1954 *(Direttorio Opera universitaria, 1° dic. 1936-31 marzo '46; Consiglio Opera universitaria, dal 1° aprile 1946 in poi, al 30 gennaio 1954)* [Nota su foglietto aggiunto con fermaglio all'inizio del volume: *L'Opera universitaria, tuttora ignota nel 1936 in questo Istituto (pur dopo oltre tre anni dall'avvento del Testo Unico 1933), è stata qui istituita dal Direttore amministrativo dott. Samuele Fusco*]. – 204 pp. + 4 c. con Regolamento dell'Opera universitaria, del 18 marzo 1937.
5. Opera universitaria, Borse di studio 24 novembre 1952 – 9 dicembre 1952 *(Opera universitaria, Borse di studio, Registro dei verbali)*. – 6 pp.

Consigli di Facoltà (1927-1994)

Consigli di Facoltà: Economia (1927-1994)

1. Consiglio di Facoltà Economia 10 giugno 1927-20 dicembre 1933 [con funzioni di Senato accademico (parte generale)].
2. Consiglio di Facoltà Economia 18 dicembre 1934-25 ottobre 1939 (XIII).
3. Consiglio di Facoltà Economia 29 novembre 1939-30 giugno 1945.
4. Consiglio di Facoltà Economia dal 1° luglio 1945 al 14 ottobre 1954.
5. Consiglio di Facoltà Economia dal 14 ottobre 1954 al 22 novembre 1958.
6. Consiglio di Facoltà Economia dal 29 novembre 1958 al 2 marzo 1962.
7. Consiglio di Facoltà Economia dal 2 aprile 1962 al 9 giugno 1967.
8. Consiglio di Facoltà Economia dal 10 luglio 1967 al 24 giugno 1969.
9. Consiglio di Facoltà Economia dal 24 giugno 1969 al 29 ottobre 1970.
10. Consiglio di Facoltà Economia dal 29 ottobre 1970 al 27 gennaio 1972.
11. Consiglio di Facoltà Economia dal 2 marzo 1972 al 30 ottobre 1973.
12. Consiglio di Facoltà Economia dal 30 ottobre 1973 al 8 maggio 1974.
13. Consiglio di Facoltà Economia dal 8 maggio 1974 al 4 marzo 1975.
14. Consiglio di Facoltà Economia dal 4 marzo 1975 al 10 dicembre 1975.
15. Consiglio di Facoltà Economia dal 10 dicembre 1975 al 9 giugno 1976.
16. Consiglio di Facoltà Economia dal 9 giugno 1976 al 30 ottobre 1976.
17. Consiglio di Facoltà Economia 30 ottobre 1976 [completamento seduta].
18. Consiglio di Facoltà Economia a.a. 1976-77.
19. Consiglio di Facoltà Economia a.a. 1977-78.
20. Consiglio di Facoltà Economia a.a. 1978-79.
21. Consiglio di Facoltà Economia a.a. 1979-80.
22. Consiglio di Facoltà Economia a.a. 1980-81.
23. Consiglio di Facoltà Economia a.a. 1981-82.
24. Consiglio di Facoltà Economia a.a. 1982-83.
25. Consiglio di Facoltà Economia a.a. 1983-84.
26. Consiglio di Facoltà Economia a.a. 1984-85.
27. Consiglio di Facoltà Economia a.a. 1985-86.
28. Consiglio di Facoltà Economia a.a. 1986-87.
29. Consiglio di Facoltà Economia a.a. 1987-88.
30. Consiglio di Facoltà Economia a.a. 1988-89.
31. Consiglio di Facoltà Economia a.a. 1989-90.
32. Consiglio di Facoltà Economia a.a. 1990-91.
33. Consiglio di Facoltà Economia a.a. 1991-92.
34. Consiglio di Facoltà Economia a.a. 1992-93.
35. Consiglio di Facoltà Economia a.a. 1993-94.

Consigli di Facoltà: Lingue e letterature straniere (1954-1994)

1. Consiglio di Facoltà di Lingue e letterature straniere dal 14 ottobre 1954 al 19 gennaio 1965.
2. Consiglio di Facoltà di Lingue e letterature straniere dal 23 ottobre 1968 al 13 gennaio 1971.
3. Consiglio di Facoltà di Lingue e letterature straniere dal 13 gennaio 1971 al 2 febbraio 1972.
4. Consiglio di Facoltà di Lingue e letterature straniere dal 1970 al maggio 1975 [manoscritti non rilegati in registro, raccolti in un faldone].
5. Consiglio di Facoltà di Lingue e letterature straniere a.a. 1974-75.
6. Consiglio di Facoltà di Lingue e letterature straniere a.a. 1975-76.

7. Consiglio di Facoltà di Lingue e letterature straniere a.a. 1976-77.
8. Consiglio di Facoltà di Lingue e letterature straniere a.a. 1977-78.
9. Consiglio di Facoltà di Lingue e letterature straniere a.a. 1978-79.
10. Consiglio di Facoltà di Lingue e letterature straniere a.a. 1979-80.
11. Consiglio di Facoltà di Lingue e letterature straniere a.a. 1980-81.
12. Consiglio di Facoltà di Lingue e letterature straniere a.a. 1981-82.
13. Consiglio di Facoltà di Lingue e letterature straniere a.a. 1982-83.
14. Consiglio di Facoltà di Lingue e letterature straniere a.a. 1983-84.
15. Consiglio di Facoltà di Lingue e letterature straniere a.a. 1984-85.
16. Consiglio di Facoltà di Lingue e letterature straniere a.a. 1985-86.
17. Consiglio di Facoltà di Lingue e letterature straniere a.a. 1986-87.
18. Consiglio di Facoltà di Lingue e letterature straniere a.a. 1987-88.
19. Consiglio di Facoltà di Lingue e letterature straniere a.a. 1988-89.
20. Consiglio di Facoltà di Lingue e letterature straniere a.a. 1989-90.
21. Consiglio di Facoltà di Lingue e letterature straniere a.a. 1990-91.
22. Consiglio di Facoltà di Lingue e letterature straniere a.a. 1991-92.
23. Consiglio di Facoltà di Lingue e letterature straniere a.a. 1992-93.
24. Consiglio di Facoltà di Lingue e letterature straniere a.a. 1993-94.

Consigli di Facoltà: Chimica industriale, [poi] Scienze matematiche, fisiche e naturali (1970-1994)

1. Consiglio di Facoltà di Chimica industriale dal 26 febbraio 1970 al 23 luglio 1971.
2. Consiglio di Facoltà di Chimica industriale dal 23 luglio 1971 al 12 febbraio 1973.
3. Consiglio di Facoltà di Chimica industriale dal 20 febbraio 1973 al 28 dicembre 1973.
4. Consiglio di Facoltà di Chimica industriale dal 10 giugno 1974 al 21 ottobre 1974.
5. Consiglio di Facoltà di Chimica industriale dal 25 gennaio 1974 al 4 giugno 1974.
6. Consiglio di Facoltà di Chimica industriale a.a. 1974-75.
7. Consiglio di Facoltà di Chimica industriale a.a. 1975-76.
8. Consiglio di Facoltà di Chimica industriale a.a. 1976-77.
9. Consiglio di Facoltà di Chimica industriale a.a. 1977-78.
10. Consiglio di Facoltà di Chimica industriale a.a. 1978-79.
11. Consiglio di Facoltà di Chimica industriale a.a. 1979-80.
12. Consiglio di Facoltà di Chimica industriale a.a. 1980-81.
13. Consiglio di Facoltà di Chimica industriale a.a. 1981-82.
14. Consiglio di Facoltà di Chimica industriale a.a. 1982-83.
15. Consiglio di Facoltà di Chimica industriale a.a. 1983-84.
16. Consiglio di Facoltà di Chimica industriale a.a. 1984-85.
17. Consiglio di Facoltà di Chimica industriale a.a. 1985-86.
18. Consiglio di Facoltà di Chimica industriale a.a. 1986-87.
19. Consiglio di Facoltà di Chimica industriale a.a. 1987-88.
20. Consiglio di Facoltà di Chimica industriale a.a. 1988-89.
21. Consiglio di Facoltà di Chimica industriale a.a. 1989-90.
22. Consiglio di Facoltà di Scienze matematiche, fisiche e naturali a.a. 1990-91.
23. Consiglio di Facoltà di Scienze matematiche, fisiche e naturali a.a. 1991-92.
24. Consiglio di Facoltà di Scienze matematiche, fisiche e naturali a.a. 1992-93.
25. Consiglio di Facoltà di Scienze matematiche, fisiche e naturali a.a. 1993-94.

Consigli di Facoltà: Lettere (1975-1994)

1. Consiglio di Facoltà di Lettere a.a. 1975-76.
2. Consiglio di Facoltà di Lettere a.a. 1976-77.
3. Consiglio di Facoltà di Lettere a.a. 1977-78.
4. Consiglio di Facoltà di Lettere a.a. 1978-79.
5. Consiglio di Facoltà di Lettere a.a. 1979-80.
6. Consiglio di Facoltà di Lettere a.a. 1980-81.
7. Consiglio di Facoltà di Lettere a.a. 1981-82.
8. Consiglio di Facoltà di Lettere a.a. 1982-83.
9. Consiglio di Facoltà di Lettere a.a. 1983-84.
10. Consiglio di Facoltà di Lettere a.a. 1984-85.
11. Consiglio di Facoltà di Lettere a.a. 1985-86.
12. Consiglio di Facoltà di Lettere a.a. 1986-87.
13. Consiglio di Facoltà di Lettere a.a. 1987-88.
14. Consiglio di Facoltà di Lettere a.a. 1988-89.
15. Consiglio di Facoltà di Lettere a.a. 1989-90.
16. Consiglio di Facoltà di Lettere a.a. 1990-91.
17. Consiglio di Facoltà di Lettere a.a. 1991-92.
18. Consiglio di Facoltà di Lettere a.a. 1992-93.
19. Consiglio di Facoltà di Lettere a.a. 1993-94.

Consigli di Dipartimento

Consigli di Dipartimento: Economia (1982-1999)

Dipartimento di Economia e direzione aziendale (1982-1989)

- Consiglio di Dipartimento di Economia e direzione aziendale 1982-1988.
- Consiglio di Dipartimento di Economia e direzione aziendale 1988-1991.
- Consiglio di Dipartimento di Economia e direzione aziendale 1991-1995.
- Giunta di Dipartimento di Economia e direzione aziendale 1983-1989.

Dipartimento di Scienze economiche (1982-1991)

- Consiglio di Dipartimento di Scienze economiche 1982-1988.
- Consiglio di Dipartimento di Scienze economiche 1988-1991.
- Consiglio di Dipartimento di Scienze economiche 1991-1994.
- Giunta di Dipartimento di Scienze economiche 1983-1991.

Dipartimento di Matematica applicata e informatica (1982-1999)

- Consiglio di Dipartimento di Matematica applicata e informatica 1982-1988.
- Consiglio di Dipartimento di Matematica applicata e informatica 1988-1991.
- Consiglio di Dipartimento di Matematica applicata e informatica 1991-99 (volume 1).
- Consiglio di Dipartimento di Matematica applicata e informatica 1991-99 (volume 2).

Consigli di Dipartimento: Lingue (1982-1998)

Dipartimento di Studi sull'Asia orientale (1991-1998)

- Consiglio di Dipartimento di Studi Asia orientale 1991-1998.

Dipartimento di Iberistica (1990-1997)

- Consiglio di Dipartimento di Iberistica 1990-1997 e Giunte di Dipartimento 1991-1995.

Dipartimento di Francesistica (1993-1997)

- Consiglio di Dipartimento di Francesistica 1993-1997 e Giunte di Dipartimento 1994.

Dipartimento di Letteratura e civiltà anglogermaniche (1982-1994)

- Consiglio di Dipartimento di Letteratura e civiltà anglogermaniche 1982-1989.
- Consiglio di Dipartimento di Letteratura e civiltà anglogermaniche 1989-1996.
- Giunte di Dipartimento di Letteratura e civiltà anglogermaniche 1983-1994.

Dipartimento di Studi eurasiatici (1984-1991)

- Consiglio di Dipartimento di Studi eurasiatici 1984-1988.
- Consiglio di Dipartimento di Studi eurasiatici 1988-1991.
- Consiglio di Dipartimento di Studi eurasiatici 1991-1994.
- Giunte di Dipartimento di Studi eurasiatici 1984-1991.

Consigli di Dipartimento: Scienze (1982-1995)

Dipartimento di Chimica fisica (1982-1993)

- Consiglio di Dipartimento di Chimica fisica 1982-1988.
- Consiglio di Dipartimento di Chimica fisica 1988-1990.
- Consiglio di Dipartimento di Chimica fisica 1990-1993.
- Giunte di Dipartimento di Chimica fisica 1983-1989.

Dipartimento di Chimica (1983-1993)

- Consiglio di Dipartimento di Chimica 1983-1988.
- Consiglio di Dipartimento di Chimica 1988-1991.
- Consiglio di Dipartimento di Chimica 1991-1994.
- Giunte di Dipartimento di Chimica 1983-1993.

Dipartimento di Scienze ambientali (1982-1995)

- Consiglio di Dipartimento di Scienze ambientali 1982-1986.
- Consiglio di Dipartimento di Scienze ambientali 1986-1988.
- Consiglio di Dipartimento di Scienze ambientali 1988-1990.
- Consiglio di Dipartimento di Scienze ambientali 1990-1993.
- Giunte di Dipartimento di Scienze ambientali 1983-1995.

Consigli di Dipartimento: Lettere (1983-1997)

Dipartimento di Italianistica e filologia romanza (1984-1993)

- Consiglio di Dipartimento Italianistica e filologia romanza 1984-1990.
- Consiglio di Dipartimento Italianistica e filologia romanza 1990-1993.

Dipartimento di Filosofia e teoria delle scienze (1983-1997)

- Consiglio di Dipartimento di Filosofia e teoria delle scienze 1983-1990.
- Consiglio di Dipartimento di Filosofia e teoria delle scienze 1990-1993.
- Consiglio di Dipartimento di Filosofia e teoria delle scienze 1993-1997.

Dipartimento di Studi storici (1983-1997)

- Consiglio di Dipartimento di Studi storici 1983-1989.
- Consiglio di Dipartimento di Studi storici 1989-1997.

Dipartimento di Antichità e tradizione classica (1988-1996)

- Consiglio di Dipartimento di Antichità e tradizione classica 1988-1991
- Consiglio di Dipartimento di Antichità e tradizione classica 1991-1996
- Giunte di Dipartimento di Antichità e tradizione classica 1988-1996.

Dipartimento di Storia e critica delle arti (1983-1994)

- Consiglio di Dipartimento di Storia e critica delle arti 1983-1988.
- Consiglio di Dipartimento di Storia e critica delle arti 1988-1991.
- Consiglio di Dipartimento di Storia e critica delle arti 1991-1994.

Dipartimento di Scienze storico-archeologiche e orientalistiche (1983-1991)

- Consiglio di Dipartimento di Scienze storico-archeologiche e orientalistiche 1983-1991.

Consigli dei Corsi di laurea, Corsi di diploma, Seminari, Centri

Economia (1981-2001)

Consiglio del corso di laurea Economia e commercio (1981-2001)

- CCL Economia e commercio 1981-1984.
- CCL Economia e commercio 1984-1987.
- CCL Economia e commercio 1987-1990.
- CCL Economia e commercio 1990-1991.
- CCL Economia e commercio 1991-1994.
- CCL Economia e commercio 1994-1998.
- CCL Economia e commercio 1998-2001.

Consiglio del corso di laurea Economia aziendale (1981-2001)

- CCL Economia aziendale 1981-1984.
- CCL Economia aziendale 1984-1987.
- CCL Economia aziendale 1987-1990.
- CCL Economia aziendale 1990-1991.
- CCL Economia aziendale 1991-1994.
- CCL Economia aziendale 1994-1998.
- CCL Economia aziendale 1998-2001.

Consiglio del corso di diploma Commercio estero (1998-2001)

- CCD Commercio estero 1998-2001.

Consiglio del corso di diploma Economia e gestione dei servizi turistici (1995-2001)

- CCD Economia e gestione dei servizi turistici 1995-2001.

Consiglio del corso di diploma Statistica e informatica per la gestione delle imprese (1995-2001)

- CCD Statistica e informatica per la gestione delle imprese 1995-2001.

Lingue (1976-2001)

Consiglio del corso di laurea Lingue e letterature straniere (1981-2001)

- CCL Lingue e letterature straniere 1981-1987.
- CCL Lingue e letterature straniere 1987-1990.
- CCL Lingue e letterature straniere 1990-1991.
- CCL Lingue e letterature straniere 1991-1994.
- CCL Lingue e letterature straniere 1994-1998.
- CCL Lingue e letterature straniere 1998-2001.

Consiglio del corso di laurea Lingue e letterature orientali (1976-1998)

- CCL Lingue e letterature orientali 1976-1987.
- CCL Lingue e letterature orientali 1987-1990.
- CCL Lingue e letterature orientali 1990-1991.
- CCL Lingue e letterature orientali 1991-1994.
- CCL Lingue e letterature orientali 1994-1998.

Consiglio del corso di laurea Lingue e civiltà orientali (1998-2001)

- CCL Lingue e civiltà orientali 1998-2001.

Consiglio del corso di diploma Traduttori e interpreti (1995-2000)

- CCD Traduttori e interpreti 1995-2000.

Seminario di Letteratura russa (1988-1993)

- Seminario di Letteratura russa 1988-1993 [manoscritti non rilegati, raccolti in un faldone].

Scienze (1989-2001)

Consiglio del corso di laurea Chimica industriale (1989-2001)

- CCL Chimica industriale 1989-1991.
- CCL Chimica industriale 1991-1994.
- CCL Chimica industriale 1994-2001.

Consiglio del corso di laurea Scienze ambientali (1989-2001)

- CCL Scienze ambientali 1989-1991.
- CCL Scienze ambientali 1991-1994.
- CCL Scienze ambientali 1994-2001.

Consiglio del corso di laurea Informatica (1991-2001)

- CCL Informatica 1991-2001.

Consiglio del corso di diploma Scienze dei materiali (1996-2001)

- CCD Scienze dei materiali 1996-2001.

Lettere (1981-2001)

Consiglio del corso di laurea Lettere (1981-2001)

- CCL Lettere 1981-1987.
- CCL Lettere 1987-1991.
- CCL Lettere 1991-1994.
- CCL Lettere 1994-1998.
- CCL Lettere 1998-2001.

Consiglio del corso di laurea Filosofia (1981-2001)

- CCL Filosofia 1981-1987.
- CCL Filosofia 1987-1991.
- CCL Filosofia 1991-1994.
- CCL Filosofia 1994-1998.
- CCL Filosofia 1998-2001.

Consiglio del corso di laurea Storia (1981-2001)

- CCL Storia 1981-1987.
- CCL Storia 1987-1991.
- CCL Storia 1991-1994.
- CCL Storia 1994-2001.

Consiglio del corso di laurea Conservazione dei beni culturali (1992-2001)

- CCL Conservazione dei beni culturali 1992-1997.
- CCL Conservazione dei beni culturali 1997-1999.
- CCL Conservazione dei beni culturali 1999-2001.

Consiglio del corso di diploma Tecniche artistiche e dello spettacolo (1997-2001)

- CCD Tecniche artistiche e dello spettacolo 1997-2001.

Consiglio del corso di diploma Servizio sociale (1997-2001)

- CCD Servizio sociale 1997-2001.

Consiglio del corso di diploma Economia e gestione delle arti e delle attività culturali (EGART) (1998-2001)

- CCD Economia e gestione delle arti e delle attività culturali (EGART) 1998-2001.

Consigli dei Centri (1976-1999)

Scuola diretta a fini speciali per assistenti sociali (1988-1995)

- Consiglio Scuola diretta a fini speciali per assistenti sociali 1988-1991.
- Consiglio Scuola diretta a fini speciali per assistenti sociali 1991-1995.

Centro interuniversitario di studi veneti (CISVe) (1982-1991)

- Consiglio Centro interuniversitario di studi veneti (CISVe) 1982-1991.

Centro interfacoltà per la ricerca economica e didattica (CIRED) (1990-1999)

- Consiglio Centro interfacoltà per la ricerca economica e didattica (CIRED) 1990-1994.
- Consiglio Centro interfacoltà per la ricerca economica e didattica (CIRED) 1994-1999.

Centro di documentazione statistica (CEDOSTA) (1977-1991)

- Consiglio Centro di documentazione statistica (CEDOSTA) 1977-1991.

Centro di calcolo elettronico (1977-1990)

- Consiglio Centro di calcolo elettronico 1977-1990.

Scuola diretta a fini speciali per operatori economici dei servizi turistici (1988-1992)

- Consiglio Scuola diretta a fini speciali per operatori economici dei servizi turistici 1988-1992.

Centro linguistico interfacoltà (CLI) (1976-1991)

- Consiglio Centro linguistico interfacoltà (CLI) 1976-1984.
- Consiglio Centro linguistico interfacoltà (CLI) 1984-1991.

Figura 61 Organi collegiali, Corpo accademico, Verbali delle sedute, reg. 3 (18 giugno 1912-15 dicembre 1915), copertina.

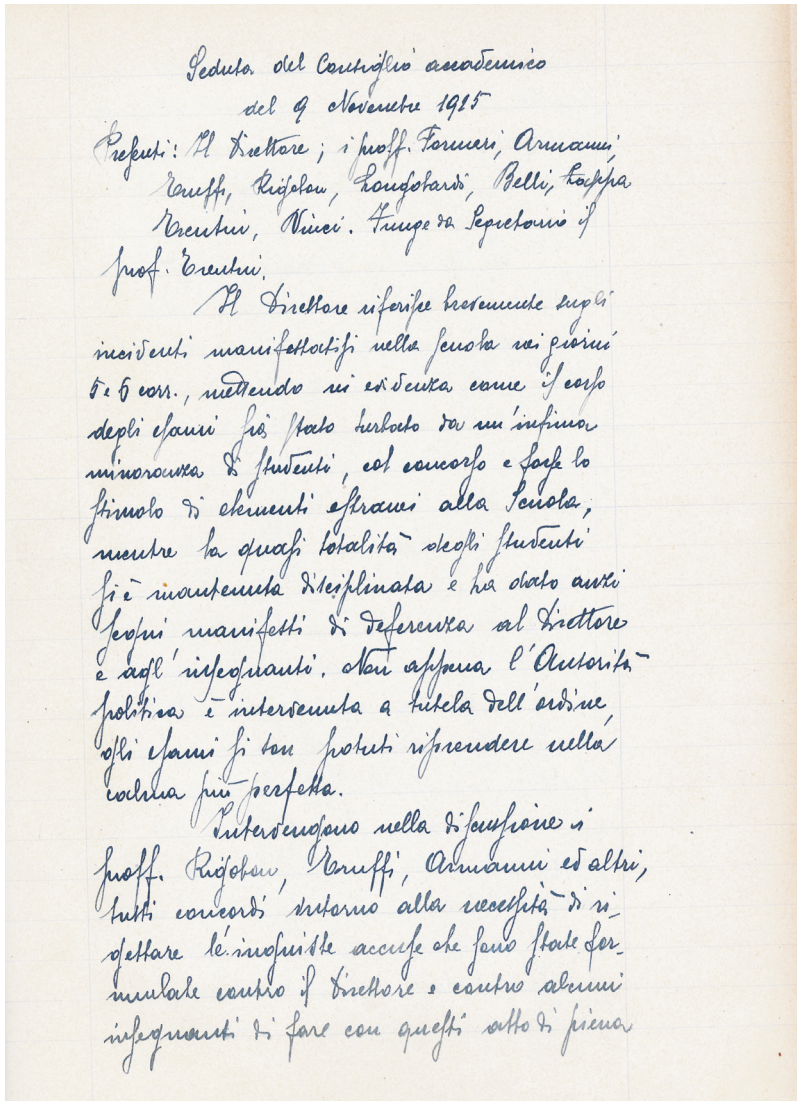

Seduta del Consiglio accademico
del 9 Novembre 1925

Presenti: Il Direttore; i proff. Formari, Armanni, Truffi, Rigobon, Longobardi, Belli, Zappa, Trentini, Vinci. Funge da Segretario il prof. Trentini.

Il Direttore riferisce brevemente sugli incidenti manifestatisi nella Scuola nei giorni 5 e 6 corr., mettendo in evidenza come il corso degli esami sia stato turbato da un'infima minoranza di studenti, col concorso e forse lo stimolo di elementi estranei alla Scuola, mentre la quasi totalità degli studenti si è mantenuta disciplinata e ha dato anzi segni manifesti di deferenza al Direttore e agl'insegnanti. Non appena l'Autorità politica è intervenuta a tutela dell'ordine, gli esami si son potuti riprendere nella calma più perfetta.

Intervengono nella discussione i proff. Rigobon, Truffi, Armanni ed altri, tutti concordi intorno alla necessità di rigettare le ingiuste accuse che sono state formulate contro il Direttore e contro alcuni insegnanti di fare con questi atto di piena solidarietà e di rivendicare il carattere apolitico e patriottico conservato dalla Scuola e da tutti i suoi insegnanti in ogni tempo. S'incaricano il proff. Rigobon di riassumere queste idee in un ordine del giorno ch'egli formula nel modo seguente:

"Il Consiglio accademico dell'Istituto "Sup.re di scienze econ. e comm.li di Venezia, "avuta cognizione di gravissimi attacchi "mossi pubblicamente contro il Direttore ed "alcuni insegnanti, protesta a voti unani-"mi contro le ingiuste accuse, che non "possono offuscare in alcun modo le bene-"merenze del massimo Istituto scolastico "cittadino a vantaggio della cultura nazio-"nale e delle più pure e disinteressate ideali-"tà della Patria italiana. I docenti della "Scuola di Venezia, che riscuotono la deferente "ed affettuosa fiducia dei loro seicento "discepoli, sono quelli stessi che li guidarono "o li animarono, non già alle lotte di "parte, ma alla eroica difesa dei confini "nazionali, contro la prepotente invasio-"ne delle armi straniere. Sono quelli stessi "che vollero eternati nel bronzo i nomi dei "loro figli spirituali, che s'immolarono

Figure 62-63 1925, 9 novembre: il Consiglio accademico all'unanimità prende posizione in difesa del direttore Luzzatto e della Scuola, contro i «gravissimi attacchi mossi pubblicamente contro il direttore e alcuni insegnanti» (Organi collegiali, Consiglio accademico, Verbali delle sedute, reg. 6, 9 novembre 1925, ff. [1-2]).

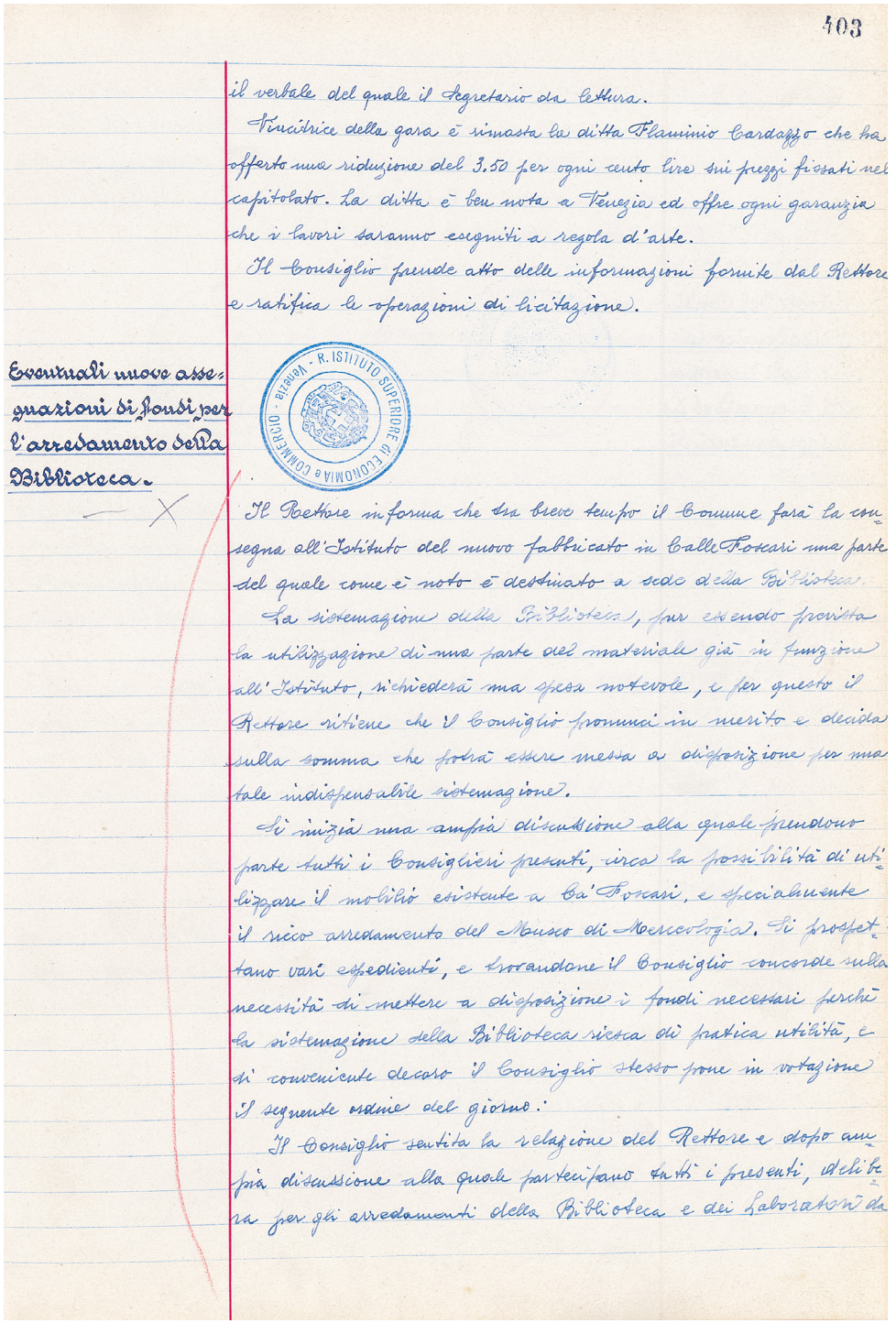

403

il verbale del quale il Segretario dà lettura.

Vincitrice della gara è rimasta la ditta Flaminio Cardazzo che ha offerto una riduzione del 3.50 per ogni cento lire sui prezzi fissati nel capitolato. La ditta è ben nota a Venezia ed offre ogni garanzia che i lavori saranno eseguiti a regola d'arte.

Il Consiglio prende atto delle informazioni fornite dal Rettore e ratifica le operazioni di licitazione.

Eventuali nuove assegnazioni di fondi per l'arredamento della Biblioteca.

R. ISTITUTO SUPERIORE DI ECONOMIA e COMMERCIO - Venezia

Il Rettore informa che da breve tempo il Comune farà la consegna all'Istituto del nuovo fabbricato in Calle Foscari una parte del quale come è noto è destinato a sede della Biblioteca.

La sistemazione della Biblioteca, pur essendo prevista la utilizzazione di una parte del materiale già in funzione all'Istituto, richiederà una spesa notevole, e per questo il Rettore ritiene che il Consiglio possa in merito e decida sulla somma che potrà essere messa a disposizione per una tale indispensabile sistemazione.

Si inizia una ampia discussione alla quale prendono parte tutti i Consiglieri presenti, circa la possibilità di utilizzare il mobilio esistente a Ca' Foscari, e specialmente il ricco arredamento del Museo di Merceologia. Si prospettano vari espedienti, e trovandone il Consiglio concorde sulla necessità di mettere a disposizione i fondi necessari perchè la sistemazione della Biblioteca riesca di pratica utilità, e di' conveniente decoro il Consiglio stesso pone in votazione il seguente ordine del giorno:

Il Consiglio sentita la relazione del Rettore e dopo ampia discussione alla quale partecipano tutti i presenti, delibera per gli arredamenti della Biblioteca e dei Laboratori da

Figura 64 1936, 1° aprile: il Consiglio di amministrazione, chiamato a stanziare fondi per gli arredamenti da assegnare alla Biblioteca nella nuova sede di Rio Nuovo, suggerisce che venga anche riutilizzato «il ricco arredamento del Museo di merceologia» (Organi Collegiali, Consiglio di amministrazione, Verbali delle sedute, reg. 3, p. 403).

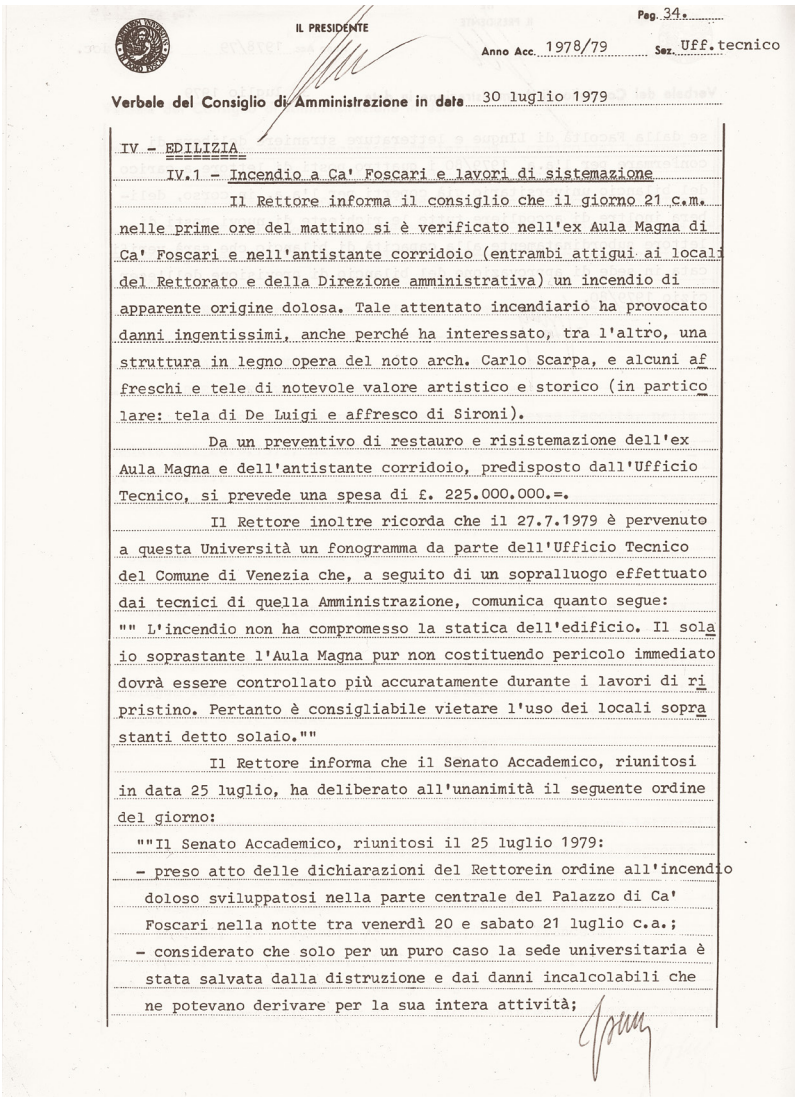

IL PRESIDENTE

Pag. 34.

Anno Acc. 1978/79 Sez. Uff. tecnico

Verbale del Consiglio di Amministrazione in data 30 luglio 1979

IV - EDILIZIA

IV.1 - Incendio a Ca' Foscari e lavori di sistemazione

Il Rettore informa il consiglio che il giorno 21 c.m. nelle prime ore del mattino si è verificato nell'ex Aula Magna di Ca' Foscari e nell'antistante corridoio (entrambi attigui ai locali del Rettorato e della Direzione amministrativa) un incendio di apparente origine dolosa. Tale attentato incendiario ha provocato danni ingentissimi, anche perché ha interessato, tra l'altro, una struttura in legno opera del noto arch. Carlo Scarpa, e alcuni affreschi e tele di notevole valore artistico e storico (in particolare: tela di De Luigi e affresco di Sironi).

Da un preventivo di restauro e risistemazione dell'ex Aula Magna e dell'antistante corridoio, predisposto dall'Ufficio Tecnico, si prevede una spesa di £. 225.000.000.=.

Il Rettore inoltre ricorda che il 27.7.1979 è pervenuto a questa Università un fonogramma da parte dell'Ufficio Tecnico del Comune di Venezia che, a seguito di un sopralluogo effettuato dai tecnici di quella Amministrazione, comunica quanto segue:

"" L'incendio non ha compromesso la statica dell'edificio. Il solaio soprastante l'Aula Magna pur non costituendo pericolo immediato dovrà essere controllato più accuratamente durante i lavori di ripristino. Pertanto è consigliabile vietare l'uso dei locali soprastanti detto solaio.""

Il Rettore informa che il Senato Accademico, riunitosi in data 25 luglio, ha deliberato all'unanimità il seguente ordine del giorno:

""Il Senato Accademico, riunitosi il 25 luglio 1979:

- preso atto delle dichiarazioni del Rettorein ordine all'incendio doloso sviluppatosi nella parte centrale del Palazzo di Ca' Foscari nella notte tra venerdì 20 e sabato 21 luglio c.a.;
- considerato che solo per un puro caso la sede universitaria è stata salvata dalla distruzione e dai danni incalcolabili che ne potevano derivare per la sua intera attività;

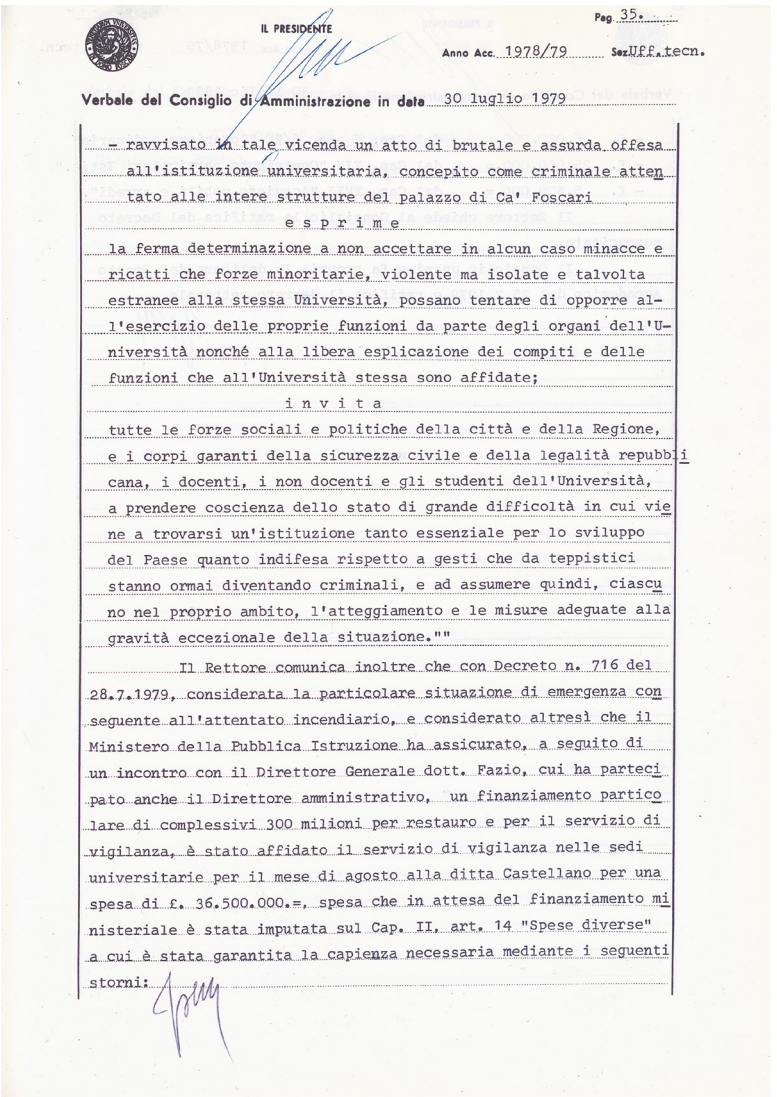

IL PRESIDENTE

Pag. 35.

Anno Acc. 1978/79 Sez. Uff. tecn.

Verbale del Consiglio di Amministrazione in data 30 luglio 1979

- ravvisato in tale vicenda un atto di brutale e assurda offesa all'istituzione universitaria, concepito come criminale attentato alle intere strutture del palazzo di Ca' Foscari

e s p r i m e

la ferma determinazione a non accettare in alcun caso minacce e ricatti che forze minoritarie, violente ma isolate e talvolta estranee alla stessa Università, possano tentare di opporre all'esercizio delle proprie funzioni da parte degli organi dell'Università nonché alla libera esplicazione dei compiti e delle funzioni che all'Università stessa sono affidate;

i n v i t a

tutte le forze sociali e politiche della città e della Regione, e i corpi garanti della sicurezza civile e della legalità repubblicana, i docenti, i non docenti e gli studenti dell'Università, a prendere coscienza dello stato di grande difficoltà in cui viene a trovarsi un'istituzione tanto essenziale per lo sviluppo del Paese quanto indifesa rispetto a gesti che da teppistici stanno ormai diventando criminali, e ad assumere quindi, ciascuno nel proprio ambito, l'atteggiamento e le misure adeguate alla gravità eccezionale della situazione.""

Il Rettore comunica inoltre che con Decreto n. 716 del 28.7.1979, considerata la particolare situazione di emergenza conseguente all'attentato incendiario, e considerato altresì che il Ministero della Pubblica Istruzione ha assicurato, a seguito di un incontro con il Direttore Generale dott. Fazio, cui ha partecipato anche il Direttore amministrativo, un finanziamento particolare di complessivi 300 milioni per restauro e per il servizio di vigilanza, è stato affidato il servizio di vigilanza nelle sedi universitarie per il mese di agosto alla ditta Castellano per una spesa di £. 36.500.000.=, spesa che in attesa del finanziamento ministeriale è stata imputata sul Cap. II, art. 14 "Spese diverse" a cui è stata garantita la capienza necessaria mediante i seguenti storni:

Figure 65-66 1979, 30 luglio: il Rettore informa il Consiglio di amministrazione in merito all'attentato incendiario che nella notte tra il 20 e il 21 luglio ha provocato danni ingentissimi nell'ex aula magna, alla struttura in legno opera di Carlo Scarpa e ai due affreschi di Mario Sironi e di Mario De Luigi; si trascrive la delibera votata in merito dal Senato accademico il 25 luglio (Organi Collegiali, Consiglio di amministrazione, Verbali delle sedute, reg. 16, pp. 34-5).

Serie Rettorato (1869-2009)

Scatole lignee (1912-1966)

Inventario provvisorio

La serie è stata ritrovata in seguito ad apposite ricerche volte a individuare la presenza di documenti storici all'interno dei depositi della sede cafoscarina alla Celestia, dove era collocata senza alcun ordine la documentazione archivistica dell'Ateneo.
Le scatole lignee, alcune delle quali in stato di conservazione precario, sono state trasportate in Sala Archivio nell'autunno del 2008, e si è immediatamente provveduto ad avviare un intervento di condizionamento conservativo, riordino e inventariazione realizzato nel primo semestre 2009.[1]
Dopo la conclusione dell'intervento sono state individuate nello stesso deposito ulteriori scatole lignee che sono state in parte inventariate successivamente; non si esclude sia possibile rinvenirne altre avviando ulteriori esplorazioni del deposito. Nel corso degli anni successivi sono state inoltre ritrovate alcune scatole metalliche con documenti risalenti allo stesso periodo, delle quali si dà conto alla fine dell'inventario di questa serie.

1 L'intervento di condizionamento conservativo, riordino e inventariazione è stato realizzato da Andrea Caracausi: vedi Altri progetti di riordino A): *Progetto «Scatole lignee» (2009)*.

L'ordine delle buste è da considerarsi provvisorio e suscettibile di revisioni e aggiunte, così come la posizione dei fascicoli all'interno delle buste è quella originale e mantiene perciò il parziale disordine in cui i fascicoli sono stati ritrovati.
Nell'inventario sono indicati, nell'ordine:

Buste

- nr. di corda provvisorio della busta; descrizione del contenuto della busta (titolo attribuito); estremi cronologici della busta;
- codice alfanumerico della busta originale (scatola lignea); titolo testuale originale della busta; eventuali scritture esterne;
- consistenza della busta (nr. fascicoli);
- note alla busta.

Fascicoli (per ogni busta)

- nr. d'ordine del fascicolo nella busta; descrizione del contenuto del fascicolo (titolo attribuito); estremi cronologici del fascicolo;
- codice alfanumerico del fascicolo originale; titolo testuale originale del fascicolo; eventuali scritture esterne;
- consistenza del fascicolo (nr. sottofascicoli).

Busta 1 Autorità accademiche (1936-1953)

codice originale *1/A*
titolo originale *Autorità accademiche*
fascicoli *5*

- **Fascicolo 1 Consiglio di amministrazione dell'Istituto universitario di Economia e commercio di Venezia (1945)** (titolo originale: *Consiglio di amministrazione [1945]*). Contiene 15 sottofascicoli.
- **Fascicolo 2 Convegno Rettori e presidi delle Facoltà di Economia e commercio (1953)** (titolo originale: *Autorità accademiche Convegno dei Rettori*; scrittura esterna a matita blu). Contiene 11 sottofascicoli. Note: Contenente una ulteriore cartella riportante il titolo: «Convegno dei Rettori delle Università per discutere una proposta di modificazioni al vigente ordinamento didattico per la facoltà di Economia e commercio (Venezia, 18 e 19 aprile 1953) – e convegno Presidi Facoltà Economia e commercio.
- **Fascicolo 3 Nomina dei Rettori (1936-1953)** (codice originale: *1*; titolo originale: *Nomina dei Rettori*; scrittura esterna a matita blu). Contiene 6 sottofascicoli.
- **Fascicolo 4 Rinnovazione del Consiglio di amministrazione (1947-1953) (1947-1951)** (titolo originale: *Rinnovazione del Consiglio di amministrazione. Biennio accademico 1947-1948; 1948-1949. Biennio accademico 1949-1951. Biennio accademico 1951-1953*). Contiene 4 sottofascicoli.
- **Fascicolo 5 Convegno dei Rettori delle Università dell'Alta Italia (1947-1953)** (titolo originale: *Convegno dei Rettori delle Università dell'Alta Italia*). Contiene 18 sottofascicoli.

Busta 1/B Autorità accademiche (1935-1954)

codice originale *1/B*
titolo originale *Segue: Autorità Accademiche*
fascicoli *4*

- **Fascicolo 1 Casi trattati dal Consiglio di Facoltà (1942-1954)** (codice originale: *1/C/b*; titolo originale: *Casi trattati dal Consiglio di Facoltà*). Contiene 3 sottofascicoli.
- **Fascicolo 2 Domande di studenti (1936-1939)** (titolo originale: *Domande di studenti*). Contiene 1 sottofascicolo.
- **Fascicolo 3 Norme e deliberazioni del Consiglio di Facoltà (Economia e commercio) (1935-1953)** (codice originale: *1/C/a*; titolo originale: *Norme adottate e deliberazione prese dal Consiglio di Facoltà*). Contiene 7 sottofascicoli.
- **Fascicolo 4 Domande di ammissione all'Istituto (1943)** (titolo originale: *Domande di ammissione all'Istituto sulle quali si pronunciò il Consiglio di Facoltà [in ordine alfabetico]*). Contiene 24 sottofascicoli.

Busta 3/A Annuario e pubblicazioni dell'Istituto (1936-1957)

codice originale *3/A*
titolo originale *Annuario e pubblicazioni dell'Istituto. Notizie sull'Istituto*
fascicoli *5*

- **Fascicolo 1 Richieste e invio Annuario (1936-1953)** (titolo originale: *Richieste per l'Annuario. Spedizioni dell'Annuario*). Contiene 5 sottofascicoli.
- **Fascicolo 2 Bozze Annuario (1955-1957)** (codice originale: *3/A*; titolo originale: *Nuovo Annuario*). Contiene 10 sottofascicoli.
- **Fascicolo 3 Collane di Ca' Foscari. Rapporti con case editrici (1937-1957)** (titolo originale: *Collana Ca' Foscari e rapporti con Cedam e Giuffrè*). Contiene 16 sottofascicoli.
- **Fascicolo 4 Giornale dell'Università (1951)** (titolo originale: *Giornale dell'Università*). Contiene 1 sottofascicolo.
- **Fascicolo 5 Invio pubblicazioni dell'Istituto (1949)**. Contiene 2 sottofascicoli.

Busta 3/B Relazioni sull'andamento dell'Istituto (1936-1953)

codice originale *3/B*
titolo originale *Relazioni sull'andamento dell'Istituto*
fascicoli *14*

- **Fascicolo 1 Progetto preliminare del codice di procedura civile (1937)** (titolo originale: *Progetto preliminare del codice di procedura civile*). Contiene 3 sottofascicoli.
- **Fascicolo 2 Varie (1947-1950)** (titolo originale: *Varie*). Contiene 24 sottofascicoli.
- **Fascicolo 3 Annuario del Ministero (1936-1953)** (titolo originale: *Annuario del Ministero*). Contiene 12 sottofascicoli.
- **Fascicolo 4 Gli Annali della Scuola (1942)** (titolo originale: *Gli Annali della Scuola*). Contiene 1 sottofascicolo.
- **Fascicolo 5 Annuario delle Università d'Italia (1939-1943)** (titolo originale: *Annuario delle Università d'Italia*). Contiene 17 sottofascicoli.
- **Fascicolo 6 Vita universitaria (1940-1947)** (titolo originale: *Vita universitaria*). Contiene 1 sottofascicolo.

- **Fascicolo 7 Giornale dell'Università (1953)** (codice originale: *3/A/m*; titolo originale: *Giornale dell'Università*). Contiene 1 sottofascicolo.
- **Fascicolo 8 Casa editrice Francesco Montuoro (1944-1945)** (titolo originale: *Casa editrice Francesco Montuoro*). Contiene 1 sottofascicolo.
- **Fascicolo 9 Relazioni annuali per il volume annuale degli Annuali delle Università d'Italia (1941-1943)** (titolo originale: *Relazioni annuali per il volume annuale degli Annuali delle Università d'Italia*). Contiene 1 sottofascicolo.
- **Fascicolo 10 Pratiche riguardanti l'assetto dell'Istituto e i problemi edilizi (1937-1943)** (titolo originale: *Pratiche riguardanti l'assetto dell'Istituto e i problemi edilizi*). Contiene 7 sottofascicoli.
- **Fascicolo 11 Relazioni semestrali sull'andamento degli studi (1938-1945)** (codice originale: *3*; titolo originale: *Relazioni semestrali sull'andamento degli studi*). Contiene 9 sottofascicoli.
- **Fascicolo 12 Relazioni sugli anni accademici (1937-1940)** (codice originale: *3*; titolo originale: *Relazioni sugli anni accademici*). Contiene 1 sottofascicolo.
- **Fascicolo 13 Relazioni mensili e prospetti per il governo alleato (1945)** (titolo originale: *Relazioni mensili e prospetti per il governo alleato*). Contiene 1 sottofascicolo.
- **Fascicolo 14 Scambi di pubblicazioni (1938-1942)** (titolo originale: *Scambi di pubblicazioni*). Contiene 15 sottofascicoli.

Busta 4/A Statuto e Regolamento(1931-1948)

codice originale *4/A e 4/B*
titolo originale *Statuto e Regolamento, Modificazioni allo Statuto, Testo Unico delle leggi*

- **Fascicolo 1 Statuto dell'Istituto (1931-1936)** (codice originale: *4/A/a*; titolo originale: *Statuto dell'Istituto [appr. con RD 1/10/1936, nr. 1876]*).
- **Fascicolo 2 Modificazioni allo Statuto per la creazione dell'Istituto per l'Europa sud-orientale e il Levante (1942-1948)**(codice originale: *4/A/e*; titolo originale: *Modificazioni proposte allo Statuto nell'anno accademico 1942-43 per la creazione dell'Istituto per l'Europa sud-orientale ed il Levante (IESOL); Carteggio col Ministero, con enti pubblici e con varie personalità per l'approvazione e il finanziamento del nuovo Istituto; Idem, per l'inizio dei corsi e per il conferimento degli incarichi [reclutamento]*).
- **Fascicolo 3 Proposta per l'istituzione di una Facoltà di Magistero (1937-1951)**(codice originale: *4*; titolo originale: *Proposta per l'istituzione d'una Facoltà di Magistero [1937-1938]*).
- **Fascicolo 4 Statuto (1937-1956)** (codice originale: *4*; titolo originale: *Statuto*) [Contiene, tra gli altri, un fascicolo parzialmente danneggiato dal fuoco, dattiloscritto, con datazione aggiunta in matita: *Regolamento interno, 1938-39*].
- **Fascicolo 5 Testo Unico delle leggi sull'istruzione universitaria (1933-1944)** (codice originale: *4/A/h*; titolo originale: *Testo Unico delle leggi sull'istruzione universitaria e successive modificazioni (RD 31 agosto 1933-XI, nr. 1592); Regolamento sugli studenti, i titoli accademici, gli esami di Stato e l'assistenza scolastica nelle università e negli istituti universitari (RDL 4.6.1938-XVI, nr. 1269); Varie riguardanti il rilascio di documenti o la dicitura dei diplomi o la denominazione degli istituti universitari, ecc.).*
- **Fascicolo 6 Legalizzazione dei documenti per firma degli atti** (codice originale: *4/m*; titolo originale: *Legalizzazione di documenti x firma degli atti*).

Busta 4/B Statuto e Regolamento (1931-1948)

codice originale *4/A e 4/B*
titolo originale *Statuto e Regolamento, Modificazioni allo Statuto, Testo Unico delle leggi*

- **Fascicolo 1 Riforma della scuola (1948-1949)** (codice originale: (assente); titolo originale: *Riforma della scuola*).
- **Fascicolo 2 Progetto di Statuto dell'Università di Venezia (1944)** (codice originale: (assente); titolo originale: *Progetto di Statuto dell'Università di Venezia*).
- **Fascicolo 3 Vari regolamenti dell'Istituto e Statuti di altre università (1937-1940)** (codice originale: *4*; titolo originale: *Vari regolamenti dell'Istituto (notizie sui…); Statuti di altre università inviati periodicamente dal Ministero*).
- **Fascicolo 4 Varie (1947-1954)** (codice originale: *4*; titolo originale: *Varie*).

[codice originale 7 – *Personale docente*]

[Fascicoli personali dei docenti. Sono conservati in serie separata, ordinata alfabeticamente, provvista di elenco a parte.[2]]

Busta 12/A Personale subalterno parte generale (1935-1952)

codice originale *12/A*
titolo originale *Personale subalterno parte generale.*
fascicoli *2*

- **Fascicolo 1 Personale subalterno varie (1935-1952)** (codice originale: *12/A/c*; titolo originale: *Personale subalterno varie*). Contiene 8 sottofascicoli.
- **Fascicolo 2 Domande per assunzione personale subalterno avventizio (1937-1943)** (codice originale: *12*; titolo originale: *Domande per assunzione personale subalterno avventizio*). Contiene 7 sottofascicoli.

Busta 12/B Personale subalterno cessato dal servizio (1912-1957)

codice originale *12/C*
titolo originale *Personale subalterno cessato dal servizio*
fascicoli *13*

- **Fascicolo 1 Martinengo Amedeo (1937-1951)** (codice originale: *12/B/L*; titolo originale: *Martinengo Amedeo*). Contiene 8 sottofascicoli.
- **Fascicolo 2 Penzo Plinio (1938-1951)** (titolo originale: *Penzo Plinio*). Contiene 6 sottofascicoli.
- **Fascicolo 3 Zanni Giuseppe (1942-1950)** (titolo originale: *Zanni Giuseppe*). Contiene 3 sottofascicoli.
- **Fascicolo 4 Melchiori Umberto (1935-1948)** (titolo originale: *Melchiori Umberto*). Contiene 3 sottofascicoli.
- **Fascicolo 5 Rita Alfredo (1951-1957)** (titolo originale: *Rita Alfredo – Ausiliario di ruolo – Invalido di guerra*). Contiene 8 sottofascicoli.
- **Fascicolo 6 Pompeo Vittorio (1940-1943)** (titolo originale: *Pompeo Vittorio [bidello dal 1 giugno 1950]*). Contiene 1 sottofascicolo.

2 Vedi *Serie Personale Docente*.

- **Fascicolo 7 Nardo Francesco e Nardo Iginia (1938-1947)** (codice originale: *12/B/9*; titolo originale: *Nardo Francesco [e Nardo Iginia]*). Contiene 5 sottofascicoli.
- **Fascicolo 8 Petenà Giuseppe (1912-1955)** (titolo originale: *Pettenà Giuseppe 'anzi Petenà'*). Contiene 1 sottofascicolo.
- **Fascicolo 9 Pasquali Giuseppe (1951-1953)** (titolo originale: *Bidello invalido di guerra nominato senza concorso dal Ministero Pasquali Giuseppe. Assunto dal 21 maggio 1951. Addetto al secondo piano di Ca' Foscari*). Contiene 6 sottofascicoli.
- **Fascicolo 10 Melloni Ruggero (1936-1939)** (titolo originale: *Melloni Ruggero*). Contiene 3 sottofascicoli.
- **Fascicolo 11 Lanza Bressan Elisabetta (1937)** (titolo originale: *Lanza Bressan Elisabetta*). Contiene 1 sottofascicolo.
- **Fascicolo 12 Bidello avventizio Ranzato Giovanni (1943)** (titolo originale: *Bidello avventizio Ranzato Giovanni*; scrittura esterna: *12*). Contiene 1 sottofascicolo.
- **Fascicolo 13 Bidella avventizia Cecchetto Maria (sine data)** (titolo originale: *Bidella avventizia Cecchetto Maria*). Contiene 1 sottofascicolo.

Busta 13 Laurea, diploma e post-lauream (1935-1953)

codice originale *13/A*
titolo originale *Esami di profitto, laurea o diploma (parte generale)*
fascicoli *5*

- **Fascicolo 1 Collocamento dei laureati (1935-1953)** (titolo originale: *Collocamento dei nostri laureati*; scrittura esterna: *13*). Contiene 80 sottofascicoli. Note: Contiene lettere dirette e inviate a/da Rettore dell'Università a/da enti pubblici e privati per la segnalazione di laureati a fini di assunzione.
- **Fascicolo 2 – Esami di laurea (disposizioni governative e dissertazioni) (1937-1945)** (codice originale: *C*; titolo originale: *Disposizioni governative per gli esami di laurea e di diploma (dissertazioni orali, rilascio diplomi, ecc.).* Contiene 11 sottofascicoli.
- **Fascicolo 3 Diari degli esami di profitto e commissioni esaminatrici (1937-1944)** (codice originale: *E*; titolo originale: *Diari degli esami di profitto e commissioni esaminatrici*). Contiene 14 sottofascicoli.
- **Fascicolo 4 Esami di profitto e di laurea Direttive e svolgimento (1937-1947)** (codice originale: *A*; titolo originale: *Esami di profitto e di laurea – Direttive varie di svolgimento delle sessioni – Notizie statistiche*). Contiene 14 sottofascicoli.
- **Fascicolo 5 Esami di laurea sessione autunnale a.a. 1942-1943 (1943)** (titolo originale: *Sessione autunnale di esami [settembre-ottobre 1943=XXI e XXII]*). Contiene 1 sottofascicolo.

Busta 13/A Laurea, diploma e post-lauream (1935-1946)

codice originale *13/A*
titolo originale *Esami di profitto, laurea o diploma (parte generale)*
fascicoli *3*

- **Fascicolo 1 Esami di laurea sessione autunnale a.a. 1945-1946 (1946)** (titolo originale: *Esami di profitto e di laurea della sessione autunnale [ottobre-novembre 1946]*). Contiene 2 sottofascicoli.
- **Fascicolo 2 Segnalazioni dei migliori laureati (1935-1941)** (titolo originale: *Esami di laurea [a partire dalla sessione autunnale 1935]. Segnalazione dei migliori laureati o diplomati*). Contiene 13 sottofascicoli.
- **Fascicolo 3 Esami di diploma di Magistero (1940-1942)** (codice originale: *13/C*; titolo originale: *Esami di diploma di Magistero [a partire dalla sessione estiva dell'anno accademico 1940-1942]*). Contiene 19 sottofascicoli.

Busta 13/B Esami di profitto (1939-1945)

codice originale *13/B*
titolo originale *Diario degli esami di profitto*
fascicoli *13*

- **Fascicolo 1 Appelli d'esame (1941-1942)** (titolo originale: *Sessione estiva a.a. 1940-1941*). Contiene 1 sottofascicolo.
- **Fascicolo 2 Appelli d'esame (1943)** (titolo originale: *Sessione autunnale di esami*). Contiene 14 sottofascicoli.
- **Fascicolo 3 Appelli d'esame (1943-1944)** (titolo originale: *Sessione estiva 1943-1944*). Contiene 1 sottofascicolo.
- **Fascicolo 4 Disposizioni governative per gli esami di profitto (1943)** (titolo originale: *Disposizioni governative per gli esami di profitto*). Contiene 3 sottofascicoli.
- **Fascicolo 5 Appelli d'esame (1940)** (titolo originale: *Sessione estiva degli esami di profitto*). Contiene 5 sottofascicoli.
- **Fascicolo 6 Appelli d'esame (1942)** (titolo originale: *Esami di profitto sessione autunnale a.a. 1941-1942*). Contiene 2 sottofascicoli.
- **Fascicolo 7 Appelli d'esame (1944)** (titolo originale: *Sessione autunnale di esami [ottobre 1944-XXII]*). Contiene 1 sottofascicolo.
- **Fascicolo 8 Appelli d'esame (1939-1941)** (titolo originale: *Sessione autunnale di esami 1939-40 e turni speciali dei militari e appello speciale del febbraio 1941*). Contiene 1 sottofascicolo.
- **Fascicolo 9 Appelli d'esame (1939-1940)** (titolo originale: *Appello straordinario degli esami di profitto – febbraio 1939*). Contiene 2 sottofascicoli.
- **Fascicolo 10 Appelli d'esame (1945)** (titolo originale: *Esami febbraio 1945*). Contiene 1 sottofascicolo.
- **Fascicolo 11 Appelli d'esame (1942)** (titolo originale: *2° turno straordinario di esami per militari [Gennaio 1942-XX]*). Contiene 1 sottofascicolo.
- **Fascicolo 12 Appelli d'esame (1945)** (titolo originale: *Sessione estiva 1944-1945*). Contiene 1 sottofascicolo.
- **Fascicolo 13 Appelli d'esame (1940-1941)** (titolo originale: *Appello straordinario di esami (dicembre 1940) e seguenti sino ad aprile 1941*). Contiene 1 sottofascicolo.

Busta 14/B Esami di Stato per l'abilitazione professionale (1940-1945)

codice originale *14/B*
titolo originale *Esami di Stato per l'abilitazione professionale (dal 1940 al 1942)*
fascicoli *3*

- **Fascicolo 1 Esami di Stato per l'abilitazione all'esercizio della professione in materia di economia e commercio. Febbraio 1940 (1940)** (titolo originale: *Esami di stato per l'abilitazione all'esercizio della professione in materia di economia e commercio. Febbraio 1940*). Contiene 9 sottofascicoli.
- **Fascicolo 2 Esami di Stato sessione 1942-febbraio 1943 (1942-1943)** (titolo originale: *Esami di Stato sessione 1942-febbraio 1943*). Contiene 6 sottofascicoli.
- **Fascicolo 3 Esami di Stato per l'abilitazione all'esercizio della professione in materia di economia e commercio. Sessione dell'anno 1944-1945 (1944-1945)** (titolo originale: *Esami di stato per l'abilitazione all'esercizio della professione in materia di economia e commercio. Sessione dell'anno 1944-1945*). Contiene 3 sottofascicoli.

Busta 14/C Esami di Stato (1934-1947)

codice originale assente
fascicoli *2*

- **Fascicolo 1 Esami di Stato per l'abilitazione all'esercizio della professione in materia di economia e commercio (1934)** (titolo originale: *Esami di Stato per l'abilitazione all'esercizio della professione in materia di economia e commercio*). Contiene 6 sottofascicoli.
- **Fascicolo 2 Esami di Stato. Varie (1935-1947)** (titolo originale: *Varie sugli esami di Stato*). Contiene 2 sottofascicoli.

Busta 14/D Esami di Stato (1937-1943)

codice originale assente
fascicoli *2*

- **Fascicolo 1 Esami di Stato 1937 (1937)** (titolo originale: *Esami di Stato 1937*). Contiene 1 sottofascicolo.
- **Fascicolo 2 Esami di Stato sessione febbraio 1943 (1943)** (titolo originale: *Esami di stato sessione febbraio 1943*). Contiene 3 sottofascicoli.

Busta 18 Monte dei Paschi e Monte dei Pegni (sine data)

codice originale assente
titolo originale *Monte dei Paschi*
fascicoli *2*

- **Fascicolo 1 Monte dei Paschi (sine data)**. Contiene 1 sottofascicolo, con cedolini in bianco del Monte.
- **Fascicolo 2 Monte dei Pegni di Roma (sine data)**. Contiene 1 sottofascicolo, con cedolini in bianco del Monte.

Busta 18/A Borse di studio e di viaggio (1945-1965)

codice originale *18/A*
titolo originale *Fondazioni, borse di studio e di viaggio*
fascicoli *7*

- **Fascicolo 1 Viaggi premio, premi di laurea, concorsi. Concorsi a borse e premi di studio non indetti dall'Istituto, fino all'a.a. 1965 circa (1950-1965)** (titolo originale: *Viaggi premio, premi di laurea, concorsi. Concorsi a borse e premi di studio non indetti dall'Istituto, fino all'a.a. 1965 circa*). Contiene 29 sottofascicoli.
- **Fascicolo 2 Viaggi premio e concorsi di laurea non indetti dall'Istituto (1948-1965)** (titolo originale: *Viaggi premio e concorsi di laurea non indetti dall'Istituto*). Contiene 29 sottofascicoli.
- **Fascicolo 3 Borse di studio per la Francia (1946-1947)** (titolo originale: *Borse di studio per la Francia [istituite dal Ministero degli Affari esteri italiano]*). Contiene 2 sottofascicoli.
- **Fascicolo 4 Borse di studio per reduci e categorie assimilate (1947-1948)** (titolo originale: *Borse di studio per reduci e categorie assimilate*; scrittura esterna a matita blu: *18*). Contiene 5 sottofascicoli.
- **Fascicolo 5 Borse dell'assistenza post-bellica a.a. 1946-1947 (1946-1947)** (titolo originale: *Borse dell'assistenza post-bellica a.a. 1946-1947*). Contiene 2 sottofascicoli.

- **Fascicolo 6 Borse di studio per reduci e categorie assimilate (1945-1946)** (titolo originale: *Concorso a 180 posti gratuiti di vitto e alloggio per reduci e assimilati*). Contiene 2 sottofascicoli.
- **Fascicolo 7 Borse di studio per reduci, partigiani e categorie assimilate (1948-1949)** (titolo originale: *Borse di studio per reduci, partigiani e categorie assimilate*). Contiene 13 sottofascicoli.

Busta 18/B Borse di studio e di viaggio (1934-1954)

codice originale *18/B*
titolo originale *Fondazioni, borse di studio e di viaggio*
fascicoli *13*

- **Fascicolo 1 Borse di studio istituite dal Comitato di Venezia della Società nazionale Dante Alighieri (1936-1945).**
- **Fascicolo 2 Borse di studio «Arnaldo Mussolini», anno XIV, XV (1936-1937).**
- **Fascicolo 3 Borse di studio cav. Giovanni Stucky del Consiglio provinciale delle Corporazioni di Venezia (1938-1939).**
- **Fascicolo 4 Borse di studio per l'Inghilterra (1939-1947).**
- **Fascicolo 5 Borsa di studio Raimondo Franchetti (1945-1946).**
- **Fascicolo 6 Borse di perfezionamento per gli Stati Uniti d'America (1945-1947).**
- **Fascicolo 7 Concorso a 12 borse di studio ministeriali, 1945-1946 (1946).**
- **Fascicolo 8 Borse di studio ministeriali, 1946-1947 (1946-1948).**
- **Fascicolo 9 Borse ministeriali per l'a.a. 1947-1948 (1947-1949).**
- **Fascicolo 10 Borse di studio ministeriali per l'a.a. 1948-1949 (1947-1949).**
- **Fascicolo 11 Borse varie, non dell'Istituto (1948-1956).**
- **Fascicolo 12 Borse di studio ministeriali, a.a. 1949-1950 (1949-1950).**
- **Fascicolo 13 Borse ministeriali dal 1950-1951 in poi (1950-1954).**
  - Borse ministeriali, anno accademico 1950-1951.
  - Borse ministeriali, anno accademico 1951-1952.
  - Borse ministeriali, anno accademico 1952-1953.
  - Borse ministeriali, anno accademico 1953-1954.

Busta 19 Tasse universitarie (1935-1944) e Teatro universitario (1961)

codice originale *19*
titolo originale *Tasse. Esenzioni e sovrattasse*
fascicoli *5*
note La busta contiene molto materiale relativo al Teatro universitario, per consistenza maggiore dell'argomento indicato sulla scatola lignea (Tasse). Nei fascicoli del Teatro universitario non vi è apposto il timbro «Archivio» nr. 19, come nell'unico fascicolo riguardante l'argomento «TASSE».

- **Fascicolo 1 Esonero tasse a favore di alunni delle nuove province (1935-1944)** (titolo originale: *Esonero tasse a favore di alunni delle nuove provincie*). Contiene 18 sottofascicoli.
- **Fascicolo 2 Teatro universitario. Tournée in Jugoslavia (1961)** (titolo originale: *Tournée in Jugoslavia del dicembre 1960-gennaio 1961*; scrittura esterna: la firma *Alorin*). Contiene 1 sottofascicolo.
- **Fascicolo 3 Teatro universitario. Tournée in Germania (1961)** (titolo originale: *Germania 1961*; scrittura esterna a matita: *Berlino 1962*). Contiene 1 sottofascicolo.

- **Fascicolo 4 Teatro universitario. Tournée in Turchia (1961)**. Contiene 1 sottofascicolo.
- **Fascicolo 5 Teatro universitario. Tournée in Belgio (1961)** (titolo originale: *1961. Tournée in Belgio. Liegi, Bruxelles, TV*). Contiene 1 sottofascicolo.

Busta 20 Biblioteca (1938-1951)

codice originale *20*
titolo originale *Biblioteca*
fascicoli *5*

- **Fascicolo 1 Pubblicazioni vietate (1936-1943)** (Titolo originale: *Pubblicazioni vietate*). Contiene circolari riservate del Ministero dell'Educazione Nazionale dal 21/12/1936 al 18/06/1943.
- **Fascicolo 2 [Corrispondenza con «Le Figaro»] (aprile-giugno 1939)** (senza titolo).
- **Fascicolo 3 Legato Luigi Armanni (ottobre 1938-giugno 1940)** (Titolo originale: *Legato Luigi Armanni*). Contiene anche l'elenco dei volumi oggetto del legato, con la relazione sulle caratteristiche del fondo, redatta da Torello Sensi nel novembre 1938 (in due copie).
- **Fascicolo 4 Varie riguardanti la Biblioteca (1936)** (Titolo originale: *Varie riguardanti la Biblioteca*). Contiene anche: il regolamento della Biblioteca (20/01/1936) **[fig. 67]**; corrispondenza con il legatore Cleonte Bertello (1936); volumi pervenuti, ordini e elenchi di periodici in abbonamento (1936).
- **Fascicolo 5 [Varie riguardanti la Biblioteca] (1936-1954)** (senza titolo). Contiene corrispondenza relativa a doni e acquisti.

Busta 21/A Bilanci preventivi e conti consuntivi (1931-1953)

codice originale *21*
titolo originale *Bilanci preventivi e conti consuntivi*
fascicoli *4*

- **Fascicolo 1 Rimborsi dello Stato (1943-1952)** (titolo originale: *Rimborsi dello Stato*). Contiene 14 sottofascicoli.
- **Fascicolo 2 Contributi dello Stato e di enti locali (1943-1950)** (titolo originale: *Contributi dello Stato e di enti locali*). Contiene 14 sottofascicoli.
- **Fascicolo 3 Stipendi, assegni e relativi aumenti periodici (1937-1953)** (titolo originale: *Stipendi, assegni e relativi aumenti periodici*). Contiene 33 sottofascicoli.
- **Fascicolo 4 Bilanci preventivi e conti consuntivi (1931-1936)** (titolo originale: *Bilanci preventivi e conti consuntivi*). Contiene 2 sottofascicoli.

Busta 21/B Pratiche di ragioneria (1936-1953)

codice originale *21/B*
titolo originale *Pratiche di ragioneria*
fascicoli *4*

- **Fascicolo 1 Corso di pubblicità (1953)** (titolo originale: *Corso pubblicità*). Contiene 9 sottofascicoli.
- **Fascicolo 2 Contributi al consorzio universitario (1945-1950)** (titolo originale: *Contributi al consorzio universitario*). Contiene 2 sottofascicoli.

- **Fascicolo 3 Servizio di tesoreria e pagamento tasse (1936-1953)** (codice originale: *21/A/i*; titolo originale: *Servizio di tesoreria e cassa da parte dell'esattoria comunale (Cassa di risparmio) di Venezia – Pagamento tasse universitarie a mezzo di conto corrente postale*). Contiene 5 sottofascicoli.
- **Fascicolo 4 Ufficio ragioneria ed economato (1937-1953)** (titolo originale: *Ufficio ragioneria ed economato*). Contiene 19 sottofascicoli.

Busta 21/C Pratiche di ragioneria (1935-1953)

codice originale *21/B*
titolo originale *Pratiche di ragioneria*
fascicoli *9*

- **Fascicolo 1 Inventario (1951-1952)** (titolo originale: *Inventario*). Contiene 2 sottofascicoli.
- **Fascicolo 2 Convenzioni, contratti, preventivi (1936-1944)** (titolo originale: *Convenzioni, contratti, preventivi*). Contiene 2 sottofascicoli.
- **Fascicolo 3 Imposte e tasse (1939-1948)** (titolo originale: *Imposte e tasse*). Contiene 6 sottofascicoli.
- **Fascicolo 4 Statistiche finanziarie (1936-1943)** (titolo originale: *Statistiche finanziarie*). Contiene 4 sottofascicoli.
- **Fascicolo 5 Nuovo assetto stipendi professori (1936-1937)** (titolo originale: *Nuovo assetto stipendi professori*). Contiene 2 sottofascicoli.
- **Fascicolo 6 Assicurazioni contro gli incendi (1935-1937)** (titolo originale: *Assicurazioni contro gli incendi*). Contiene 3 sottofascicoli.
- **Fascicolo 7 Sottoscrizione ai buoni del tesoro e conversioni di certificati nominativi investimento di somme (1936-1953)** (titolo originale: *Sottoscrizione ai buoni del tesoro e conversioni di certificati nominativi – investimento di somme*). Contiene 6 sottofascicoli.
- **Fascicolo 8 Disposizioni riguardanti sospensione di pagamenti (1937-1939)** (titolo originale: *Disposizioni riguardanti sospensione di pagamenti*). Contiene 6 sottofascicoli.
- **Fascicolo 9 Registro invio danaro alle segreterie (1956-1957)** (titolo originale: *Registro invio danaro alle segreterie*). Contiene 1 sottofascicolo.

Busta 22 Edilizia universitaria (1932-1966)

codice originale *22/A*
fascicoli *7*

- **Fascicolo 1 Contributo per l'ampliamento della sede di Ca' Foscari (1932)** (titolo originale: *Contributo governativo all'ampliamento della sede di Ca' Foscari per interessamento del prof. C.A. Dell'Agnola durante il suo rettorato*). Contiene 1 sottofascicolo.
- **Fascicolo 2 Commissioni per stampati. Fabbisogno carta per stampa, dispense, ecc. (1936-1942)** (titolo originale: *Commissioni per stampati. Fabbisogno carta per stampa, dispense, etc.*). Contiene 2 sottofascicoli.
- **Fascicolo 3 Varie. Locali e manutenzione (1936-1947)** (titolo originale: *Varie «su locali e manutenzione»*). Contiene 3 sottofascicoli.
- **Fascicolo 4 Manutenzione e riparazioni. Acquisti di materiali. Immobili (1948-1966)** (titolo originale: *Manutenzione e riparazioni. Acquisti di materiali. Immobili*). Contiene 4 sottofascicoli.
- **Fascicolo 5 Edilizia universitaria. Relazioni (1936-1937)** (titolo originale: *Relazioni 1935 e 1936 sugli edifici*

dell'Istituto. Relazione 1937 sull'assetto edilizio compiuto e da compiere). Contiene 4 sottofascicoli.
- **Fascicolo 6 Installazione di apparecchio per le ricezioni radiofoniche (1939)** (titolo originale: *Installazione di apparecchio per le ricezioni radiofoniche*). Contiene 1 sottofascicolo.
- **Fascicolo 7 Montacarichi elettrico per la biblioteca (1936-1937)** (titolo originale: *Montacarichi elettrico per la biblioteca*). Contiene 1 sottofascicolo.

Busta 22/A Edilizia universitaria (1936-1946)

codice originale *22/A*
fascicoli *13*

- **Fascicolo 1 Acquisto macchina affrancatrice balilla nr. 11725 (1940)** (titolo originale: *Acquisto macchina affrancatrice balilla n. 11725*). Contiene 5 sottofascicoli.
- **Fascicolo 2 Affreschi (1944)** (codice originale: *22/A*; titolo originale: *Affreschi [Polemica sorta per la presunta offerta di vendita degli affreschi di Mario Sironi e di Mario de Luigi]*). Contiene 7 sottofascicoli.
- **Fascicolo 3 Forniture varie e installazioni (ditta Moretti, ecc.) (1936-1939)** (titolo originale: *Forniture varie e installazioni [ditta Moretti, ecc.]*). Contiene 16 sottofascicoli.
- **Fascicolo 4 Concorsi per decorazioni della sala di lettura della biblioteca (sine data)** (titolo originale: *Concorsi per decorazioni della sala di lettura della biblioteca*). Contiene 1 sottofascicolo.
- **Fascicolo 5 Medaglie raffiguranti stemma istituto (1939-1940)** (titolo originale: *Medaglie raffiguranti stemma istituto*). Contiene 1 sottofascicolo.
- **Fascicolo 6 Busto di bronzo a Maffeo Pantaleoni (1937)** (titolo originale: *Busto di bronzo a Maffeo Pantaleoni*). Contiene 1 sottofascicolo.
- **Fascicolo 7 Oscuramento con tendaggi (1940)** (titolo originale: *Oscuramento con tendaggi*). Contiene 1 sottofascicolo.
- **Fascicolo 8 Cancellerie metalliche (1940)** (titolo originale: *Esonero dall'obbligo di eliminare le cancellerie metalliche*). Contiene 1 sottofascicolo.
- **Fascicolo 9 Aiuole e cortile (1940)** (titolo originale: *Tenuta delle aiuole e delle altre piante in cortile*). Contiene 1 sottofascicolo.
- **Fascicolo 10 Forniture servizi (1936-1945)** (titolo originale: *Fornitura acqua, gas, energia elettrica*). Contiene 1 sottofascicolo.
- **Fascicolo 11 Telefono (1936-1946)** (codice originale: *22/A/d*; titolo originale: *Telefono*). Contiene 5 sottofascicoli.
- **Fascicolo 12 Progetti sistemazione aula Ferrara (sine data)** (titolo originale: *Progetti di sistemazione della «Sala Ferrara», al II piano, a Sala Conferenze*). Contiene 1 sottofascicolo.
- **Fascicolo 13 Lavori di restauro a Ca' Foscari, 1937 (1936-1937)** (titolo originale: *Lavori di restauro a Ca' Foscari*). Contiene 10 sottofascicoli.

Busta 22/B Lavori di restauro e manutenzione (1935-1963)

codice originale *22*
titolo originale *Lavori di restauro e manutenzione*
fascicoli *5*

- **Fascicolo 1 Stipulazione della convenzione per l'uso dell'edificio sul Rio Nuovo (porzione). Lavori di manutenzione del Palazzo Foscari (1939-1954)** (titolo originale: *Stipulazione della convenzione per l'uso dell'edificio sul Rio Nuovo (porzione). Lavori di manutenzione del Palazzo Foscari*). Contiene 4 sottofascicoli.

- **Fascicolo 2 Riscaldamento (1939-1952)** (codice originale: *22/a/v*; titolo originale: *Riscaldamento*). Contiene 15 sottofascicoli.
- **Fascicolo 3 Ascensore e montacarichi (1944-1946)** (titolo originale: *Ascensore*). Contiene 2 sottofascicoli.
- **Fascicolo 4 Lavori di restauro a Ca' Foscari (1935)** (titolo originale: *Lavori di restauro a Ca' Foscari*). Contiene 3 sottofascicoli.
- **Fascicolo 5 Collegio universitario (1963)**. Contiene 4 sottofascicoli.

Busta 22/C Lavori edilizi: restauri 1936 (1936-1938)

codice originale *22/B*
titolo originale *Lavori edilizi*
fascicoli *5*

- **Fascicolo 1 Corrispondenza pei restauri di Ca' Foscari sino al 1936 (1936)**. Contiene tra l'altro il progetto di Carlo Scarpa (9 marzo 1936).
- **Fascicolo 2 Alcuni elementi giustificativi pei pagamenti dei restauri del 1936 (1936)**. Contiene tra l'altro l'allegato V al progetto Scarpa, relativo alla realizzazione di una funicolare per la Biblioteca (20 marzo 1936).
- **Fascicolo 3 Originali e copie di contratti e documenti inerenti ai restauri di Ca' Foscari (1936-1938)**. Contiene 6 sottofascicoli:
  - **sf. 1** Ing. Giulio Pancini, Relazione relativa al riparto delle spese dei lavori di restauro tra il Comune di Venezia e l'Istituto, 2 marzo 1938 (62 pp.; in due copie);
  - **sf. 2** Comune di Venezia, Direzione lavori e servizi pubblici, Lavori di riparazione al palazzo comunale Ca' Foscari, preventivo di spesa, 3 luglio 1936;
  - **sf. 3** Lavori di restauro e sistemazione della sede di Ca' Foscari del R. Istituto superiore di Economia e commercio di Venezia, impresa comm. Cardazzo Flaminio, Contratto 1° settembre 1936, Relazione riservata dell'ing. Pancini, 15 ottobre 1937 (25 pp.; in due copie);
  - **sf. 4** Copie di documenti vari, tra i quali:
    - Domanda per la sistemazione interna della Ca' Foscari, da Lanzillo al Podestà, 4 aprile 1936;
    - Processo verbale di visita e certificato di collaudo, a firma di Angelo Piamonte, Flaminio Cardazzo, Agostino Lanzillo, Giulio Pancini, 12 ottobre 1937;
    - Certificato di collaudo, a firma degli stessi, 15 ottobre 1937;
    - Minuta di lettera al comm. Beviglia, 17 novembre 1936;
    - Lettera di Giulio Pancini all'Istituto, 11 agosto 1936;
    - Lettera alla Prefettura, a firma Catalano, 30 novembre 1937;
    - Verbale di licitazione privata, 24 giugno 1936;
    - Contratto di appalto, 25 ottobre 1936.
  - **sf. 5** Capitolato speciale per i lavori di sistemazione della sede di Ca' Foscari, 1° settembre 1936 (38 pp.; in quattro copie);
  - **sf. 6** Busta «Copie incomplete», contenente: minuta del Capitolato speciale di cui al sf. 5, con data depennata 20 giugno 1936; altre due copie del Capitolato speciale datato 1° settembre 1936.
- **Fascicolo 4 Restauri della sede dell'Istituto nel 1936-XV (1936-1937)**. Contiene numerosi sottofascicoli:
  - documentazione relativa ai lavori e alla fornitura di arredi a Ca' Foscari e nel palazzo dei pompieri;
  - corrispondenza con ditte, fornitori e professionisti, tra cui: Carlo Scarpa; Mario Sironi **[fig. 68]**, Mario De Luigi;
  - copia di: «Convenzione fra il Comune di Venezia e il R. Istituto superiore di Scienze economiche e commerciali di Venezia, nei riguardi della concessione di nuovi locali necessari per l'ampliamento dell'Istituto» [Palazzo dei pompieri su Rio Novo].
- **Fascicolo 5 Azione intentata dall'impresa Cardazzo (1937-1938)**.

Busta 23 Laboratori, istituti, seminari (1936-1958)

codice originale *23/A*
titolo originale *Laboratori e seminari*
fascicoli *7*

- **Fascicolo 1 Istituti scientifici (parte generale) (1938-1954)** (titolo originale: *Istituti scientifici [parte generale]*). Contiene 30 sottofascicoli.
- **Fascicolo 2 Istituti, laboratori, seminari. Relazioni generali (1956-1958)** (titolo originale: *Relazioni laboratori e seminari per l'a.a. 1956-1957, 1957-1958*). Contiene 44 sottofascicoli.
- **Fascicolo 3 Laboratorio di Diritto finanziario e scienza delle finanze (1937-1943)** (titolo originale: *Laboratorio di Diritto finanziario e scienza delle finanze*). Contiene 13 sottofascicoli.
- **Fascicolo 4 Laboratorio di Statistica (1938-1948)** (titolo originale: *Laboratorio di Statistica*). Contiene 4 sottofascicoli.
- **Fascicolo 5 Laboratorio di Economia politica e «Servizio di studi economici» (1938-1953)** (titolo originale: *Laboratorio di Economia politica e «Servizio di studi economici»*). Contiene 9 sottofascicoli.
- **Fascicolo 6 Laboratorio di Tecnica commerciale (1937-1954)** (titolo originale: *Laboratorio di Tecnica commerciale*). Contiene 2 sottofascicoli.
- **Fascicolo 7 Laboratorio di Economia e politica agraria (1944-1949)** (titolo originale: *Laboratorio di Economia e politica agraria*). Contiene 4 sottofascicoli.

Busta 23/A Laboratori, istituti, seminari (1937-1954)

codice originale *23/A*
titolo originale *Laboratori e seminari*
fascicoli *11*

- **Fascicolo 1 Laboratorio di Politica economica e finanziaria (1938-1953)** (titolo originale: *Laboratorio di Politica economica e finanziaria*). Contiene 20 sottofascicoli.
- **Fascicolo 2 Istituto di Economia aziendale e ragioneria (1938-1953)** (titolo originale: *Istituto di Economia aziendale e ragioneria*). Contiene 10 sottofascicoli.
- **Fascicolo 3 Laboratorio di Merceologia (1936-1950)** (titolo originale: *Laboratorio di Merceologia*). Contiene 5 sottofascicoli.
- **Fascicolo 4 Seminario di Letteratura inglese (1939-1953)** (titolo originale: *Seminario di Letteratura inglese*). Contiene 1 sottofascicolo.
- **Fascicolo 5 Seminario di Letteratura francese (1937-1953)** (titolo originale: *Seminario di Letteratura francese*). Contiene 1 sottofascicolo.
- **Fascicolo 6 Seminario di Diritto (1937-1950)** (titolo originale: *Seminario di Diritto*). Contiene 3 sottofascicoli.
- **Fascicolo 7 Seminario di Letteratura russa (1950)** (titolo originale: *Seminario di Letteratura russa*). Contiene 1 sottofascicolo.
- **Fascicolo 8 Seminario di Letteratura spagnola (1940-1951)** (titolo originale: *Seminario di Letteratura spagnola*). Contiene 1 sottofascicolo.
- **Fascicolo 9 Laboratorio di Geografia economica (1938-1952)** (titolo originale: *Laboratorio di Geografia economica*). Contiene 1 sottofascicolo.
- **Fascicolo 10 Centro di studi storici sull'arte vetraria (per ora annesso all'Istituto di Storia economica) (1952-1953)** (titolo originale: *Centro di studi storici sull'arte vetraria [per ora annesso all'Istituto di Storia economica]*). Contiene 1 sottofascicolo.
- **Fascicolo 11 Seminario di Letteratura tedesca (1937-1954)** (titolo originale: *Seminario di Letteratura tedesca*). Contiene 1 sottofascicolo.

Busta 23/B Premi demografici e offerte all'erario (1935-1944)

codice originale *«Segue» 25/A, «Segue» 23/A*
fascicoli *3*
note La busta contiene materiale eterogeneo, probabilmente legato a un'altra busta. Ci sono anche pubblicazioni del laboratorio di Ragioneria, che non sembrano aver alcuna attinenza con l'archivio, né con il materiale qui contenuto.

- **Fascicolo 1 (1935-1936)** (codice originale: *34* a matita; scrittura esterna: *35* cancellato). Contiene 2 sottofascicoli.
- **Fascicolo 2 Prestiti matrimoniali, premi demografici e aumenti periodici di stipendio concessi in anticipo (1936-1944)** (codice originale: *33* a matita; titolo originale: *Prestiti matrimoniali, premi demografici e aumenti periodici di stipendio concessi in anticipo*; scrittura esterna: *34* cancellato). Contiene 3 sottofascicoli.
- **Fascicolo 3 Libri attinenti al Laboratorio di Ragioneria (sine data)**. Contiene 1 sottofascicolo.

Busta 24 Riduzioni ferroviarie (1937-1954)

codice originale *24*
titolo originale *Riduzioni ferroviarie*
fascicoli *9*

- **Fascicolo 1 Facilitazioni ferroviarie agli studenti (1949)** (titolo originale: *Facilitazioni ferroviarie agli studenti*). Contiene 1 sottofascicolo.
- **Fascicolo 2 Abbonamenti 1942-1943 (1942-1943)** (titolo originale: *Abbonamenti ferroviari 1942-1943. Richieste libretti ferroviari, ecc.*). Contiene 1 sottofascicolo.
- **Fascicolo 3 Rinnovo libretti ferroviari (1950-1954)** (titolo originale: *Rinnovazione libretti ferroviari*). Contiene 6 sottofascicoli.
- **Fascicolo 4 Concessioni ferroviarie (1938-1949)** (titolo originale: *Concessioni ferroviarie*). Contiene 9 sottofascicoli.
- **Fascicolo 5 Abbonamenti 1941-1942 (1941-1942)** (codice originale: *Pos. 24*; titolo originale: *Abbonamenti ferroviari 1941-1942. Richieste libretti ferroviari, ecc.*). Contiene 4 sottofascicoli.
- **Fascicolo 6 Abbonamenti 1937-1938 (1937-1938)** (titolo originale: *Abbonamenti 1937-1938*). Contiene 1 sottofascicolo.
- **Fascicolo 7 Abbonamenti 1938-1939 (1938-1939)** (titolo originale: *Abbonamenti 1938-1939*). Contiene 2 sottofascicoli.
- **Fascicolo 8 Abbonamenti 1939-1940 (1939-1940)** (titolo originale: *Abbonamenti 1939-1940*). Contiene 3 sottofascicoli.
- **Fascicolo 9 Abbonamenti 1940-1941 (1940-1941)** (titolo originale: *Abbonamenti 1940-1941*). Contiene 4 sottofascicoli.

Busta 25 Varie. Personale (1928-1952)

codice originale assente, ma *25*
fascicoli *5*
note Il codice originale 25 è indicato nei fascicoli interni.

- **Fascicolo 1 Varie. Premi, assicurazioni, informazioni (1936-1952)**. Contiene 6 sottofascicoli.
- **Fascicolo 2 Spaccio aziendale (1944-1946)** (titolo originale: *Il primo spaccio aziendale*). Contiene 2 sottofascicoli.

- **Fascicolo 3 Pensioni (1938-1939)** (titolo originale: *Pensioni [a carico dell'Istituto e dello Stato]*). Contiene 2 sottofascicoli.
- **Fascicolo 4 Opera di previdenza personale in ruolo (1928-1935)** (titolo originale: *Opera di previdenza personale in ruolo*). Contiene 2 sottofascicoli.
- **Fascicolo 5 Inquadramento del personale avventizio (1942-1943)** (codice originale: *25.A.r.*; titolo originale: *Inquadramento del personale avventizio*). Contiene 1 sottofascicolo.

Busta 26 Lutti (invii di condoglianze) (1939-1954)

codice originale *26/A*
titolo originale *Lutti (invii di condoglianze)*
fascicolo *1*

- **Fascicolo 1 Necrologi (1939-1954)** (codice originale: *26*; titolo originale: *Necrologie*). Contiene 11 sottofascicoli. Tra gli altri, contiene necrologi e condoglianze relativi agli studenti Gorio (morto nel luglio del 1941) e Olga Zoli (morta nell'aprile 1941, a diciannove anni).

Busta 27 Notizie statistiche su studenti, laureati, docenti (1943-1955)

codice originale *27*
titolo originale *Notizie statistiche su studenti, laureati, docenti*
fascicoli *6*

- **Fascicolo 1 Notizie statistiche (1944-1952)**. Contiene 1 sottofascicolo.
- **Fascicolo 2 Sacrario degli allievi dell'Istituto caduti in guerra (1944-1945)** (titolo originale: *Sacrario degli allievi dell'Istituto caduti in guerra*). Contiene 1 sottofascicolo.
- **Fascicolo 3 Piante topografiche dei locali dell'Istituto (1945)** (titolo originale: *Piante topografiche dei locali dell'Istituto*). Contiene 1 sottofascicolo: piante topografiche dell'edificio «Caserma dei pompieri» (marzo 1945) e del terzo piano di Ca' Gustinian (1° aprile 1945).
- **Fascicolo 4 Sistemazione di locali vari (1943)** (titolo originale: *Sistemazione di locali vari*). Contiene 1 sottofascicolo.
- **Fascicolo 5 Lavori a Ca' Foscari, nuovo salone (1943-1944)** (titolo originale: *Lavori a Ca' Foscari, nuovo salone*). Contiene 1 sottofascicolo.
- **Fascicolo 6 Notizie statistiche (1943-1955)**. Contiene 19 sottofascicoli.

Busta 28/1 Associazioni universitarie (1951-1958)

codice originale *28*
fascicoli *3*

- **Fascicolo 1 Associazione Sanatorio Universitario Italiano (ASUI) (1953-1958)** (titolo originale: *Associazione Sanatorio Universitario Italiano [ASUI]*). Contiene 15 sottofascicoli.
- **Fascicolo 2 Unione Nazionale Universitaria Rappresentativa Italiana (UNURI) (1951-1955)** (titolo originale: *Unione Nazionale Universitaria Rappresentativa Italiana [UNURI]*). Contiene 7 sottofascicoli.
- **Fascicolo 3 Centro Universitario Sportivo Italiano (CUSI) (1956-1957)** (titolo originale: *Centro Universitario Sportivo Italiano [CUSI]*). Contiene 3 sottofascicoli.

Busta 28/2 Attività studentesche (1935-1948)

codice originale *28*
fascicoli *6*

- **Fascicolo 1 Littorali dello sport, dell'arte e della cultura (1935-1939)** (codice originale: *28/D*; titolo originale: *Littorali*). Contiene 35 sottofascicoli.
- **Fascicolo 2 Corsi allievi ufficiali (1937-1941)** (codice originale: *28*; titolo originale: *Corsi allievi ufficiali presso la milizia universitaria del 2 dicembre 1937 al 31 marzo 1938 e corsi preliminari navali*). Contiene 16 sottofascicoli.
- **Fascicolo 3 Milizia universitaria (1936-1943)** (titolo originale: *Milizia universitaria [coorte]*). Contiene 18 sottofascicoli.
- **Fascicolo 4 Gruppo Universitario Fascista (GUF) (1935-1943)** (codice originale: *28*; titolo originale: *Gruppo Universitario Fascista*). Contiene 53 sottofascicoli.
- **Fascicolo 5 Centro Universitario Sportivo Italiano (CUSI) (1947-1948)** (titolo originale: *Centro Universitario Sportivo Italiano [CUSI]*). Contiene 1 sottofascicolo.
- **Fascicolo 6 – Libera unione goliardica (1945)** (codice originale: *28/A*; titolo originale: *Libera unione goliardica [Dogadum cafoscarinum] e Ufficio turistico universitario*). Contiene 2 sottofascicoli.
- **Fascicolo 7 – Competizioni sportive varie (1936-1940)** (codice originale: *28/E*; titolo originale: *Competizioni sportive varie*). Contiene 15 sottofascicoli.

Busta 29 Convegni, congressi, celebrazioni (1936-1961)

codice originale *29*
titolo originale *Convegni e celebrazioni. Varie convegni e congressi*
fascicoli *6*

- **Fascicolo 1 Celebrazione del centenario dell'Unità d'Italia (1961) (1961)** (titolo originale: *Celebrazione del centenario dell'Unità d'Italia (1961)*; scrittura esterna a matita: *26*). Contiene 12 sottofascicoli.
- **Fascicolo 2 Congressi, cerimonie e celebrazioni varie (1936-1956)** (titolo originale: *Congressi, cerimonie e celebrazioni*). Contiene 82 sottofascicoli.
- **Fascicolo 3 Convegni direttori amministrativi (1947-1953)** (titolo originale: *Primo Convegno nazionale dei direttori amministrativi delle università e degli istituti d'istruzione superiore [Roma, 11-13 ottobre 1947] e successivi convegni annuali*; scrittura esterna: *Pos. 39*). Contiene 8 sottofascicoli.
- **Fascicolo 4 Congresso della Società italiana per il progresso delle scienze (1937-1954)** (titolo originale: *Congresso della Soc. italiana per il progresso delle scienze*). Contiene 19 sottofascicoli.
- **Fascicolo 5 Primo Convegno per lo sviluppo della sperimentazione ai fini della «autarchia industriale» (9/1939) (1938)** (titolo originale: *Primo Convegno per lo sviluppo della sperimentazione ai fini della «autarchia industriale» sett. 1938-XVI*). Contiene 1 sottofascicolo.
- **Fascicolo 6 Convegno nazionale per lo sviluppo della istruzione tecnica. Relazione prof. Lanzillo (1939)** (titolo originale: *Convegno nazionale per lo sviluppo della istruzione tecnica. Relazione prof. Lanzillo*). Contiene 2 sottofascicoli.

Busta 29/C Manifestazioni (1935-1954)

codice originale *29?*
fascicoli *9*

- **Fascicolo 1 Centenario universitario di Debreceniensis (Ungheria) (1938)** (titolo originale: *Centenario universitario di Debreceniensis*). Contiene 1 sottofascicolo.
- **Fascicolo 2 Onoranze a Galileo Galilei nel terzo centenario dalla sua morte (1942)** (titolo originale: *Onoranze a Galileo Galilei nel terzo centenario dalla sua morte*). Contiene 1 sottofascicolo.
- **Fascicolo 3 Manifestazioni cittadine di carattare turistico (1935-1939)** (titolo originale: *Manifestazioni cittadine di carattare turistico*). Contiene 6 sottofascicoli.
- **Fascicolo 4 Eventi (adesioni e felicitazioni) (1939)** (titolo originale: *Fausti eventi [adesioni... felicitazioni...]*). Contiene 1 sottofascicolo.
- **Fascicolo 5 Manifestazioni della «biennale» (1937-1944)** (titolo originale: *Manifestazioni della «biennale»*). Contiene 5 sottofascicoli.
- **Fascicolo 6 Manifestazioni di propaganda anti-tubercolare (1939-1940)** (titolo originale: *Manifestazioni di propaganda anti-tubercolare*). Contiene 3 sottofascicoli.
- **Fascicolo 7 Spedizione scientifica nell'arcipelago malese (1946) (1946)** (titolo originale: *Spedizione scientifica nell'arcipelago malese [1946]*). Contiene 1 sottofascicolo.
- **Fascicolo 8 Mostre varie (1948-1942)** (titolo originale: *Mostre varie*). Contiene 7 sottofascicoli.
- **Fascicolo 9 Cerimonie. Inviti e adesioni (1937-1954)** (titolo originale: *Cerimonie. Inviti e adesioni*). Contiene 16 sottofascicoli.

Busta 29/D Inaugurazione anni accademici (1934-1953)

codice originale *99* ma *29*
fascicoli *11*

- **Fascicolo 1 Disposizioni generali inaugurazioni a.a. (1934-1943)** (titolo originale: *Disposizioni generali inaugurazioni a.a.*). Contiene 1 sottofascicolo.
- **Fascicolo 2 Cerimonia di riapertura dell'Istituto (21 luglio 1945)** (titolo originale: *Cerimonia di riapertura dell'Istituto*). Contiene 1 sottofascicolo. Contiene anche il discorso pronunciato da Gino Luzzatto il 9 luglio 1945 (16 foglietti manoscritti autografi conservati in una busta da lettere intestata «R. Istituto superiore di Economia e commercio – Il Rettore») **[fig. 69]**.
- **Fascicolo 3 Inaugurazione a.a. (1945)** (titolo originale: *Inaugurazione a.a.*). Contiene 1 sottofascicolo.
- **Fascicolo 4 Inaugurazione a.a. (1948)** (titolo originale: *Inaugurazione a.a.*). Contiene 1 sottofascicolo.
- **Fascicolo 5 Inaugurazione a.a. (1947)** (titolo originale: *Inaugurazione a.a.*). Contiene 1 sottofascicolo.
- **Fascicolo 6 Inaugurazione a.a. (1946)** (titolo originale: *Inaugurazione a.a.*). Contiene 1 sottofascicolo.
- **Fascicolo 7 Inaugurazione a.a. (1949)** (titolo originale: *Inaugurazione a.a.*). Contiene 1 sottofascicolo.
- **Fascicolo 8 Inaugurazione a.a. (1950)** (titolo originale: *Inaugurazione a.a.*). Contiene 1 sottofascicolo.
- **Fascicolo 9 Inaugurazione a.a. (1951)** (titolo originale: *Inaugurazione a.a.*). Contiene 1 sottofascicolo.
- **Fascicolo 10 Inaugurazione a.a. (1952)** (titolo originale: *Inaugurazione a.a.*). Contiene 1 sottofascicolo.
- **Fascicolo 11 Inaugurazione a.a. (1953)** (titolo originale: *Inaugurazione a.a.*). Contiene 1 sottofascicolo.

Busta 29/E Inaugurazione anni accademici (1935-1942)

codice originale *99* ma *29*
fascicoli *9*

- **Fascicolo 1 Inaugurazione a.a. (1935)** (titolo originale: *Inaugurazione a.a.*). Contiene 1 sottofascicolo.
- **Fascicolo 2 Inaugurazione a.a. (1936)** (titolo originale: *Inaugurazione a.a.*). Contiene 1 sottofascicolo.
- **Fascicolo 3 Inaugurazione a.a. (1937)** (titolo originale: *Inaugurazione a.a.*). Contiene 1 sottofascicolo.
- **Fascicolo 4 Inaugurazione a.a. (1938)** (titolo originale: *Inaugurazione a.a.*). Contiene 1 sottofascicolo.
- **Fascicolo 5 Inaugurazione a.a. (1939)** (titolo originale: *Inaugurazione a.a.*). Contiene 1 sottofascicolo.
- **Fascicolo 6 Inaugurazione a.a. (1940)** (titolo originale: *Inaugurazione a.a.*). Contiene 1 sottofascicolo.
- **Fascicolo 7 Inaugurazione a.a. (1941)** (titolo originale: *Inaugurazione a.a.*). Contiene 1 sottofascicolo.
- **Fascicolo 8 Inaugurazione a.a. (1942)** (titolo originale: *Inaugurazione a.a.*). Contiene 1 sottofascicolo.
- **Fascicolo 9 Convegni, raduni e altre manifestazioni (1937-1941)** (titolo originale: *Convegni, raduni e altre manifestazioni*). Contiene 2 sottofascicoli.

Busta 30 Relazioni con enti esterni, corsi e borse di studio (1937-1957)

codice originale assente
fascicoli *10*

- **Fascicolo 1 Relazioni con università estere (1939-1951)** (titolo originale: *Relazioni con università estere*). Contiene 6 sottofascicoli.
- **Fascicolo 2 Associazione al Reale Istituto di studi filosofici (1942)** (titolo originale: *Associazione al Reale Istituto di studi filosofici*). Contiene 1 sottofascicolo.
- **Fascicolo 3 Corsi per il Medio ed Estremo Oriente (ISMEO) (1942-1944)** (titolo originale: *Corsi per il Medio ed Estremo Oriente [ISMEO]*). Contiene 6 sottofascicoli.
- **Fascicolo 4 Visite all'Istituto di autorità e personalità (1937-1954)** (titolo originale: *Visite all'Istituto di autorità e personalità*). Contiene 7 sottofascicoli.
- **Fascicolo 5 Relazioni con università estere (1931-1942)** (titolo originale: *Relazioni con università estere*). Contiene 2 sottofascicoli.
- **Fascicolo 6 Società internazionale per lo sviluppo della cultura commerciale (1937-1954)** (titolo originale: *Società internazionale per lo sviluppo della cultura commerciale*). Contiene 19 sottofascicoli.
- **Fascicolo 7 Visite e gite d'istruzione all'estero (1937-1940)** (titolo originale: *Visite e gite d'istruzione all'estero*). Contiene 1 sottofascicolo.
- **Fascicolo 8 Società nazionale Dante Alighieri (1943-1957)** (titolo originale: *Società nazionale Dante Alighieri*). Contiene 8 sottofascicoli.
- **Fascicolo 9 Istituzioni culturali varie (1952-1953)** (titolo originale: *Istituzioni culturali varie*). Contiene 2 sottofascicoli.
- **Fascicolo 10 Scambi culturali con l'estero (1950-1952)** (titolo originale: *Commissioni scambi culturali con l'Italia*). Contiene 18 sottofascicoli.

Busta 30/B Relazioni con enti esterni, corsi e borse di studio (1936-1954)

codice originale assente
fascicoli *11*

- **Fascicolo 1 Corsi vari (1937-1954)** (titolo originale: *Corsi vari*). Contiene 13 sottofascicoli.
- **Fascicolo 2 Corsi vari (1939-1940)**. Contiene 2 sottofascicoli.
- **Fascicolo 3 Istituto nazionale di cultura fascista (1944-1945)** (titolo originale: *Istituto nazionale di cultura fascista*). Contiene 1 sottofascicolo.
- **Fascicolo 4 Istituto culturale italo-olandese (1949)** (titolo originale: *Istituto culturale italo-olandese*). Contiene 1 sottofascicolo.
- **Fascicolo 5 Associazione italo-germanica, sezione di Venezia (1940-1944)** (titolo originale: *Associazione italo-germanica, sezione di Venezia*). Contiene 1 sottofascicolo.
- **Fascicolo 6 Concorsi nazionali di prosa latina (1937-1939)** (titolo originale: *Concorsi nazionali di prosa latina*). Contiene 3 sottofascicoli.
- **Fascicolo 7 Istituto per la storia del Risorgimento italiano (1954)** (titolo originale: *Istituto per la storia del Risorgimento italiano*). Contiene 4 sottofascicoli.
- **Fascicolo 8 Associazione italo-nipponica (1944)** (titolo originale: *Associazione italo-nipponica*). Contiene 3 sottofascicoli.
- **Fascicolo 9 Istituto per le relazioni culturali con l'estero (1936-1938)** (titolo originale: *Istituto per le relazioni culturali con l'estero*). Contiene 1 sottofascicolo.
- **Fascicolo 10 Corsi per stranieri (1938-1942)** (titolo originale: *Corsi per stranieri*). Contiene 17 sottofascicoli.
- **Fascicolo 11 Corsi di lingua ebraica (sine data)** (titolo originale: *Corsi di lingua ebraica*). Contiene 1 sottofascicolo.

Busta 31 Rapporti con le autorità (1935-1953)

codice originale *31*
titolo originale *Rapporti con le autorità*
fascicoli *4*

- **Fascicolo 1 Rapporti con autorità e personalità (1935-1949)** (titolo originale: *Rapporti con autorità e personalità*). Contiene 12 sottofascicoli.
- **Fascicolo 2 Rapporti con varie autorità cittadine e con uffici (1936-1953)** (titolo originale: *Rapporti con varie autorità cittadine e con uffici*). Contiene 15 sottofascicoli.
- **Fascicolo 3 Disposizioni generali (1936-1953)** (titolo originale: *Disposizioni di carattere generale*). Contiene 20 sottofascicoli.
- **Fascicolo 4 Piano di mobilitazione in caso di guerra (1937-1942)** (titolo originale: *Piano mobilitazione 1939-1941 e sgg.*). Contiene 7 sottofascicoli.

Busta 31/A Rapporti con le autorità. Varie (1935-1954)

codice originale *31*: *31A/31C*
scrittura esterna *«Varie senza seguito»*
fascicoli *3*

- **Fascicolo 1 Provvedimenti per la protezione antiaerea (1937-1939)** (codice originale: *31/A*; titolo originale: *Provvedimenti per la protezione antiaerea [fascicolo I sino al 31 dicembre 1939 XVII]*). Contiene 6 sottofascicoli.
- **Fascicolo 2 Miscellanea (mostre, convegni, concorsi) (1935-1954)** (codice originale: *31/b/n*; titolo originale: *Miscellanea*). Contiene 12 sottofascicoli.

- **Fascicolo 3 Provvedimenti per la protezione antiaerea (1940-1945)** (codice originale: *31/A*; titolo originale: *Provvedimenti per la protezione antiaerea [fascicolo II dal 1 gennaio 1940 XVIII]*). Contiene 8 sottofascicoli.

Busta 31/B Varie. Personale, studenti, concorsi (1933-1954)

codice originale *31/C*
titolo originale *Varie*
fascicoli *7*

- **Fascicolo 1 Scarto degli scarti d'archivio (1941)** (titolo originale: *Scarto degli scarti d'archivio*). Contiene 3 sottofascicoli.
- **Fascicolo 2 Provvedimenti per la difesa della razza (1938)** (titolo originale: *Provvedimenti per la difesa della razza*). Contiene 5 sottofascicoli **[figg. 70-71]**.
- **Fascicolo 3 Tessera di lavoro (1944)** (codice originale: *31/b/c*; titolo originale: *Tessera di lavoro*). Contiene 3 sottofascicoli.
- **Fascicolo 4 Avvisi di concorsi (1938-1939)** (titolo originale: *Avvisi di concorsi a posti*). Contiene 2 sottofascicoli.
- **Fascicolo 5 Denunce di furti (1943-1946)** (codice originale: *31/b/p*; titolo originale: *Denuncie di furti*). Contiene 2 sottofascicoli.
- **Fascicolo 6 Smarrimento fascicoli personali studenti (1938)** (codice originale: *31/b/F*; titolo originale: *Smarrimento fascicoli personali studenti*). Contiene 1 sottofascicolo.
- **Fascicolo 7 Varie (1933-1954)** (titolo originale: *Varie*). Contiene 8 sottofascicoli.

Busta 32 Studenti (1940-1962)

codice originale *32*
titolo originale *Studenti*
fascicoli *7*

- **Fascicolo 1 Certificati falsi (1943-1944)** (codice originale: *32/B*; titolo originale: *Tentativi di compilazione di falsi certificati – 1. Carlo Bagarini – 2. Caso rag. Pellizzola*). Contiene 2 sottofascicoli.
- **Fascicolo 2 Pratica Dall'Arme (1962)** (titolo originale: *Pratica Gino dall'Arme (per il Consiglio della Facoltà di Lingue e letterature straniere)*; scrittura esterna a matita: *Varie Studenti, Sig. Costantini*). Contiene 1 sottofascicolo.
- **Fascicolo 3 Studenti arrestati per motivi politici (1942)** (titolo originale: *Studenti arrestati per motivi politici*). Contiene 1 sottofascicolo.
- **Fascicolo 4 Studenti fuori corso decaduti (1940-1950)** (titolo originale: *Studenti fuori corso decaduti ai sensi dell'art. 149 del vigente TU*; scrittura esterna a matita rossa: *32*). Contiene 11 sottofascicoli.
- **Fascicolo 5 Ammissione con la laurea in Sacra Teologia (1942)** (titolo originale: *Ammissione con la laurea in Sacra Teologia*; scrittura esterna dattiloscritta: *Pos. 32*). Contiene 1 sottofascicolo.
- **Fascicolo 6 Sussidi post-bellici agli studenti profughi (1952-1953)** (titolo originale: *Sussidi post-bellici*; scrittura esterna in penna: *32*). Contiene 4 sottofascicoli.
- **Fascicolo 7 Carteggio per gli studenti dalmati (1942-1944)** (titolo originale: *Carteggio per gli studenti dalmati*; scrittura esterna a matita blu: *32*). Contiene 5 sottofascicoli.

Busta 32/A Studenti (1935-1954)

codice originale *32*
titolo originale *Studenti*
fascicoli *3*

- **Fascicolo 1 Studenti stranieri (1938-1954)** (titolo originale: *Studenti stranieri*). Contiene 59 sottofascicoli.
- **Fascicolo 2 Ammissione alla Facoltà di Lingue e letterature straniere (1935-1946)** (codice originale: *32.B.g*; titolo originale: *Ammissione alla Facoltà di Lingue e letter. straniere delle diplomate dalle civiche scuole «A. Manzoni» di Milano e «Regina Margherita» di Genova*). Contiene 2 sottofascicoli.
- **Fascicolo 3 Studenti varie (1936-1954)** (codice originale: *32.B.e*; titolo originale: *Varie riguardanti gli studenti*). Contiene 72 sottofascicoli.

Busta 32/B Studenti (1930-1950)

codice originale *32*
titolo originale *Studenti*
fascicoli *7*

- **Fascicolo 1 Iscrizioni mancate (1936)** (titolo originale: *Iscrizioni respinte [per insufficienza di titoli] ed iscrizioni mancate [per rinunzia, e per omessa presentazione di documenti, e per omesso pagamento delle tasse]*). Contiene 1 sottofascicolo.
- **Fascicolo 2 Iscrizioni di carattere particolare (1930-1950)** (titolo originale: *Iscrizioni di carattere particolare*). Contiene 1 sottofascicolo.
- **Fascicolo 3 Studenti montenegrini (1943)** (titolo originale: *Studenti montenegrini Harovic Becir e Osmanagic Halid. I due studenti non si sono mai presentati in questo Istituto. 31 luglio 1943*). Contiene 1 sottofascicolo.
- **Fascicolo 4 Iscrizioni normali (1937-1953)** (titolo originale: *Iscrizioni normali*). Contiene 1 sottofascicolo.
- **Fascicolo 5 Iscrizioni d'ufficio (1936-1937)** (titolo originale: *Carteggio relativo alle iscrizioni di ufficio, anno 1935-1936*). Contiene 1 sottofascicolo.
- **Fascicolo 6 Studenti sovversivi e anti-italiani (1943)** (titolo originale: *Maria Kragely, sovversiva; Studenti croati antitaliani*). Contiene 1 sottofascicolo.
- **Fascicolo 7 Studenti in condizioni particolari: profughi, sfollati, alluvionati (1944-1946)** (titolo originale: *Studenti in condizioni particolari: profughi, sfollati, alluvionati*). Contiene 1 sottofascicolo.

Busta 32/C Studenti e Consiglio di amministrazione (1932-1950)

codice originale vari o assenti
fascicoli *6*

- **Fascicolo 1 Studenti. Esami, iscrizioni, ammissione (1933-1937)**. Contiene 7 sottofascicoli.
- **Fascicolo 2 Studenti. Esami, iscrizioni, ammissione (1943-1944)**. Contiene 5 sottofascicoli.
- **Fascicolo 3 Esami di Stato per l'abilitazione all'esercizio della professione in materia di economia e commercio. Sessione dell'anno 1943 (marzo 1944) (1943)** (titolo originale: *Esami di Stato per l'abilitazione all'esercizio della professione in materia di economia e commercio. Sessione dell'anno 1943 (marzo 1944)*; scrittura esterna: *14*). Contiene 3 sottofascicoli.

- **Fascicolo 4 Borse di studio per reduci e categorie assimilate (1949-1950)** (titolo originale: *Borse di studio per reduci e categorie assimilate*). Contiene 8 sottofascicoli.
- **Fascicolo 5 Costituzione del Consiglio di amministrazione (1937-1943)** (codice originale: *1/B/1*; titolo originale: *Costituzione del Consiglio di amministrazione*). Contiene 16 sottofascicoli.
- **Fascicolo 6 Esami di stato (1932-1944)**. Contiene 4 sottofascicoli.

Busta 32/D Studenti (1937-1960)

codice originale *32*
titolo originale *Studenti*
fascicoli *10*

- **Fascicolo 1 Studenti stranieri (americani) (1957-1960)** (titolo originale: *Studenti stranieri [americani]*). Contiene 10 sottofascicoli.
- **Fascicolo 2 Provvedimenti disciplinari a carico degli studenti di altri istituti (1938-1954)** (titolo originale: *Provvedimenti disciplinari a carico degli studenti di altri istituti*). Contiene 12 sottofascicoli.
- **Fascicolo 3 Avvisi e comunicati agli studenti (1937-1945)** (titolo originale: *Avvisi e comunicati agli studenti*). Contiene 7 sottofascicoli.
- **Fascicolo 4 Pratica del lavoro e addestramento sportivo militare (1939-1942)** (titolo originale: *Pratica del lavoro e addestramento sportivo militare*). Contiene 3 sottofascicoli.
- **Fascicolo 5 Incidente prof. Alfredo Cavaliere – allievo A. Marras (1943)** (titolo originale: *Incidente prof. Alfredo Cavaliere – allievo A. Marras*). Contiene 1 sottofascicolo.
- **Fascicolo 6 Esami sostenuti fuori sede (1945-1947)** (titolo originale: *Esami sostenuti fuori sede*). Contiene 5 sottofascicoli.
- **Fascicolo 7 Procedimento disciplinare studente Zorzini (1938)** (titolo originale: *Procedimento disciplinare studente Zorzini*). Contiene 9 sottofascicoli.
- **Fascicolo 8 Provvedimenti disciplinari a carico degli allievi di questo istituto (1939-1943)** (titolo originale: *Provvedimenti disciplinari a carico degli allievi di questo istituto*). Contiene 10 sottofascicoli.
- **Fascicolo 9 Caso Padua (1938)** (titolo originale: *Caso Padua*). Contiene 1 sottofascicolo.
- **Fascicolo 10 Procedimento disciplinare a carico dello studente Materazzi Nereo (1937)** (titolo originale: *Procedimento disciplinare a carico dello studente Materazzi Nereo*). Contiene 1 sottofascicolo.

Busta 34 Contributi, premi e relazioni sull'Istituto (1936-1955)

codice originale *34*
titolo originale *Premi demografici*
fascicoli *4*

- **Fascicolo 1 Esenzioni per figli di richiamati alle armi e richiamati capifamiglia (1942-1944)** (titolo originale: *Figli di richiamati alle armi e richiamati capifamiglia*). Contiene 9 sottofascicoli.
- **Fascicolo 2 Beneficienza e assistenza (1936-1953)** (titolo originale: *Beneficienza e assistenza*). Contiene 3 sottofascicoli.
- **Fascicolo 3 Dispense pagamento tasse ai partecipanti alla campagna di guerra in Africa orientale (1936-1939)** (titolo originale: *Dispense pagamento tasse ai partecipanti alla campagna di guerra in Africa orientale*). Contiene 3 sottofascicoli.

- **Fascicolo 4 Relazioni sull'attività di laboratori e seminari (1936-1955)** (titolo originale: *Relazioni sull'attività didattica e scientifica dei laboratori e seminari [dall'anno 1936-37 in avanti]*). Contiene 11 sottofascicoli.

Busta 39 Teatro universitario (1950-1954)

codice originale assente
titolo originale *«Pratiche»*
fascicoli *8*

- **Fascicolo 1 Teatro universitario. Documenti (1953-1954)**. Contiene 1 sottofascicolo.
- **Fascicolo 2 Teatro universitario. Documenti (1954)** (titolo originale: *Compagnia stabile. Documenti*). Contiene 2 sottofascicoli.
- **Fascicolo 3 Teatro universitario. Sovvenzioni (1955)** (titolo originale: *Sovvenzioni*). Contiene 8 sottofascicoli.
- **Fascicolo 4 Teatro universitario. Spettacoli a Spoleto, Erlangen e Baviera (1955)** (titolo originale: *Spettacoli a Spoleto, Erlangen e Baviera*). Contiene 5 sottofascicoli.
- **Fascicolo 5 Teatro universitario. Pratiche con l'estero (1956)** (titolo originale: *Pratiche con l'estero*). Contiene 6 sottofascicoli.
- **Fascicolo 6 Teatro universitario. Pratiche varie (1950-1953)** (titolo originale: *Pratiche del 53 e 54*). Contiene 10 sottofascicoli **[fig. 72]**.
- **Fascicolo 7 Teatro universitario. Pratiche varie (1954)** (titolo originale: *Pratiche*). Contiene 1 sottofascicolo.
- **Fascicolo 8 Teatro universitario. Richieste sovvenzioni (1953)** (titolo originale: *Richieste sovvenzioni. 1953*). Contiene 1 sottofascicolo.

Busta 39/A Teatro universitario (1952-1956)

codice originale assente
titolo originale *«Pratiche»*
fascicoli *6*

- **Fascicolo 1 Teatro universitario. Rapporti con Palazzo Grassi (1953)** (titolo originale: *Rapporti con Palazzo Grassi*). Contiene 1 sottofascicolo.
- **Fascicolo 2 Teatro universitario. Rapporti con enti vari (1953)** (titolo originale: *Rapporti con enti vari*). Contiene 1 sottofascicolo.
- **Fascicolo 3 Teatro universitario. Pratiche varie (1952-1953)** (titolo originale: *Compagnia stabile del Teatro universitario*; scrittura esterna: *1952*). Contiene 1 sottofascicolo.
- **Fascicolo 4 Teatro universitario. Pratiche varie (1952-1954)**. Contiene 5 sottofascicoli.
- **Fascicolo 5 Teatro universitario. Spettacolo a Zagabria (1955)** (titolo originale: *Zagabria 1955*). Contiene 1 sottofascicolo.
- **Fascicolo 6 Teatro universitario. Pratiche varie (1955-1956)** (titolo originale: *Varie 1955*). Contiene 6 sottofascicoli.

Busta 40 Teatro universitario (1961)

codice originale *98*
titolo originale *Pratiche*
fascicoli *2*

- **Fascicolo 1 Teatro universitario. Tournée in Grecia e Turchia (1961)** (titolo originale: *Grecia e Turchia fino al 1961*). Contiene 19 sottofascicoli.
- **Fascicolo 2 Teatro universitario. Pratiche varie (1961)** (titolo originale: *Varie 1961*). Contiene 16 sottofascicoli.

Busta 41 Teatro universitario (1932-1958)

codice originale assente
fascicoli *11*

- **Fascicolo 1 Proposte di spettacoli e spettacoli impegnati (1956-1957)** (titolo originale: *Proposte di spettacoli e spettacoli impegnati*). Contiene 1 sottofascicolo.
- **Fascicolo 2 Zagabria 1957-1958 (1957-1958)** (titolo originale: *Zagabria 1957-1958*). Contiene 1 sottofascicolo.
- **Fascicolo 3 Direzione generale spettacolo (1957-1958)** (titolo originale: *Direzione generale spettacolo*). Contiene 1 sottofascicolo.
- **Fascicolo 4 Pratiche varie (1955-1957)** (titolo originale: *Pratiche varie*). Contiene 1 sottofascicolo.
- **Fascicolo 5 Comune ed enti pubblici locali (1956-1958)** (titolo originale: *Comune ed enti pubblici locali*). Contiene 1 sottofascicolo.
- **Fascicolo 6 Esenzioni tasse per disposizioni varie (1932-1954)** (titolo originale: *Esenzioni tasse per disposizioni varie*). Contiene 8 sottofascicoli.
- **Fascicolo 7 Saarbrucken (1957)** (titolo originale: *Saarbrucken*). Contiene 1 sottofascicolo.
- **Fascicolo 8 Parma e Istanbul 1958 (1957)** (titolo originale: *Festival di Parma 1958*). Contiene 1 sottofascicolo.
- **Fascicolo 9 Istanbul 1956-1957 (1956-1957)** (titolo originale: *Istambul 1956-7*). Contiene 1 sottofascicolo.
- **Fascicolo 10 Festival internazionale goldoniano (1956-1957)** (titolo originale: *Festival internazionale goldoniano*). Contiene 1 sottofascicolo.
- **Fascicolo 11 Presidenza del Consiglio dei ministri (1956-1957)** (titolo originale: *Presidenza del Consiglio dei ministri*). Contiene 1 sottofascicolo.

Busta 42 Teatro universitario (1960)

codice originale *107*
titolo originale *Pratiche 1960*
fascicoli *8*

- **Fascicolo 1 Roma 1960 (1960)** (titolo originale: *Roma 1960*). Contiene 1 sottofascicolo.
- **Fascicolo 2 Jugoslavia 1960 (1960)** (titolo originale: *Jugoslavia 1960*). Contiene 3 sottofascicoli.
- **Fascicolo 3 Parigi 1960 (1960)** (titolo originale: *Parigi 1960*). Contiene 13 sottofascicoli.
- **Fascicolo 4 Tournée estiva 1960. Pratiche (1960)** (titolo originale: *Tournée estiva 1960. Pratica Copenhagen – Erlangen – Thenburg – Berlino e Monaco*). Contiene 1 sottofascicolo.
- **Fascicolo 5 Biennale (1960)** (titolo originale: *Biennale*). Contiene 1 sottofascicolo.

- **Fascicolo 6 Tournée in Spagna (1960)** (titolo originale: *Tournée in Spagna anno 1960 [Primavera]*). Contiene 3 sottofascicoli.
- **Fascicolo 7 Varie (1960)** (titolo originale: *Varie 1960*). Contiene 1 sottofascicolo.
- **Fascicolo 8 ESTU, IBCA e Istituto Delfico; rapporti fino al 1960 (1960)** (titolo originale: *Estu e IBCA. Istituto Delfico rapporti fino al 1960*). Contiene 3 sottofascicoli. Carteggi con ESTU-European Student Theatre Union, IBCA-International Bureau For Cultural Activities (Leiden), Delphisches Institut (Mainz), UNURI-Unione Nazionale Universitaria Rappresentativa Italiana-Segretariato nazionale dei centri universitari teatrali (Milano).

Busta 43 Teatro universitario (1957-1959)

codice originale assente
fascicoli *13*

- **Fascicolo 1 Sovvenzioni varie (1958)** (titolo originale: *Sovvenzioni*). Contiene 1 sottofascicolo.
- **Fascicolo 2 Sovvenzioni varie (1958-1959)** (titolo originale: *Varie 1958-1959*). Contiene 1 sottofascicolo.
- **Fascicolo 3 Festival all'estero (1959)** (titolo originale: *Estero*). Contiene 1 sottofascicolo.
- **Fascicolo 4 Festival Bruxelles 1958 (1958)** (titolo originale: *Bruxelles 1958*). Contiene 1 sottofascicolo.
- **Fascicolo 5 Festival Salonicco 1958 (1958)** (titolo originale: *Salonicco*). Contiene 1 sottofascicolo.
- **Fascicolo 6 Pratiche con la censura di Roma. 1957-1958 (1957-1958)** (titolo originale: *Pratiche con la censura di Roma. 1957-1958*). Contiene 1 sottofascicolo.
- **Fascicolo 7 Spettacoli. Dubrovnik 1958 (1958)** (titolo originale: *Ragusa 1958*). Contiene 1 sottofascicolo.
- **Fascicolo 8 Pratiche varie (1958)** (titolo originale: *Varie*). Contiene 1 sottofascicolo.
- **Fascicolo 9 Pratiche varie (1958)** (titolo originale: *Varie*). Contiene 1 sottofascicolo.
- **Fascicolo 10 Proposte varie di spettacoli (1958)** (titolo originale: *Proposte di spettacoli*). Contiene 1 sottofascicolo.
- **Fascicolo 11 Spettacoli. Istanbul 1958 (1958)** (titolo originale: *Istambul 1958*). Contiene 1 sottofascicolo.
- **Fascicolo 12 Spettacoli. Parma 1958 (1958)** (titolo originale: *Parma 1958*). Contiene 1 sottofascicolo.
- **Fascicolo 13 Proposte varie di spettacoli (1958)**. Contiene 1 sottofascicolo.

Busta 44 Teatro universitario. Premio Ca' Foscari (1955-1961)

codice originale *108*
titolo originale *Pratiche premio Ca' Foscari*
fascicoli *6*

- **Fascicolo 1 Premio Ca' Foscari (1957)** (titolo originale: *Premio Ca' Foscari*). Contiene 1 sottofascicolo.
- **Fascicolo 2 Premio Ca' Foscari (1958)** (titolo originale: *Premio Ca' Foscari*). Contiene 1 sottofascicolo.
- **Fascicolo 3 Premio Ca' Foscari (1957-1959)** (titolo originale: *Premio Ca' Foscari*). Contiene 1 sottofascicolo.
- **Fascicolo 4 Premio Ca' Foscari (1960)** (titolo originale: *Premio Ca' Foscari*). Contiene 1 sottofascicolo.
- **Fascicolo 5 Premio Ca' Foscari (1961)** (titolo originale: *Premio Ca' Foscari*). Contiene 3 sottofascicoli.
- **Fascicolo 6 Premio Ca' Foscari (1955-1956)** (titolo originale: *Premio Ca' Foscari*). Contiene 1 sottofascicolo.

Busta 45 Teatro universitario. Premio Ca' Foscari (1956-1960)

codice originale *78*
titolo originale *Pratiche premio Ca' Foscari*
fascicoli *4*

- **Fascicolo 1** **Premio Ca' Foscari (1956)** (titolo originale: *Premio Ca' Foscari Buste motti*). Contiene 52 sottofascicoli (buste di riconoscimento in gran parte ancora sigillate, marzo 1956).
- **Fascicolo 2** **Premio Ca' Foscari (1958)** (titolo originale: assente). Contiene 42 sottofascicoli (buste di riconoscimento in gran parte ancora sigillate, marzo 1958).
- **Fascicolo 3** **Premio Ca' Foscari (1959)** (titolo originale: assente). Contiene 16 sottofascicoli (buste di riconoscimento ancora sigillate, marzo 1959).
- **Fascicolo 4** **Premio Ca' Foscari (1960)** (titolo originale: *Premio Ca' Foscari 1960. Buste di riconoscimento*). Contiene 29 sottofascicoli (buste di riconoscimento in gran parte ancora sigillate, marzo 1960).

Busta 46 Teatro universitario (1958-1959)

codice originale *78*
titolo originale assente
fascicoli *8*

- **Fascicolo 1** Tournée Nord Europa 1959 (1959-1960).
- **Fascicolo 2** Tournée Germania estate 1959 (1958-1959).
- **Fascicolo 3** Medio Oriente: Siria, Egitto, Libano (1958-1959).
- **Fascicolo 4** Tournée Spagna 1959 (1958-1959).
- **Fascicolo 5** Festival Kiel 59 (1958-1959).
- **Fascicolo 6** Comunicati stampa stagione 1958-1959 (1959).
- **Fascicolo 7** Contatti ministeri, anni 1958-1959, 1959-1960 (1958-1960).
- **Fascicolo 8** Varie: corrispondenza fino al 31/12/1959 (1958-1959).

Scatola lignea, codice originale A2 [Studenti; Varie] (1923-1951)

Scatola lignea ritrovata successivamente. Da inventariare. Ultimo fascicolo con muffe.

Contiene, tra l'altro:

- **Fascicolo 4** Ammissione concorsi, Titolo di dottore, Valore dei diplomi (1923-1937); **Memoriale prof. Armanni** (dattiloscritto, 1927); [altre pratiche].
- **Fascicolo 5** Ammissione alle R. Scuole superiori commerciali (1927-1932); Statuto 1927.
- **Fascicolo 6** Progetti di legge; Progetto di codice marittimo (1932-1934).

Documenti sciolti relativi a lauree ed equipollenze (1930-1951)

Scatole metalliche con etichetta «Rettorato, materiali storici»

9 scatole metalliche ritrovate successivamente. Da inventariare.

Le scatole, originariamente utilizzate per conservare fascicoli della *Gazzetta ufficiale*, sono poi state riutilizzate per raccogliere documentazione varia del Rettorato, senza apparente ordine.

Contengono, tra l'altro:

- **Scatola numero 5**. Contiene anche: **Rassegna stampa 1936-1938**.

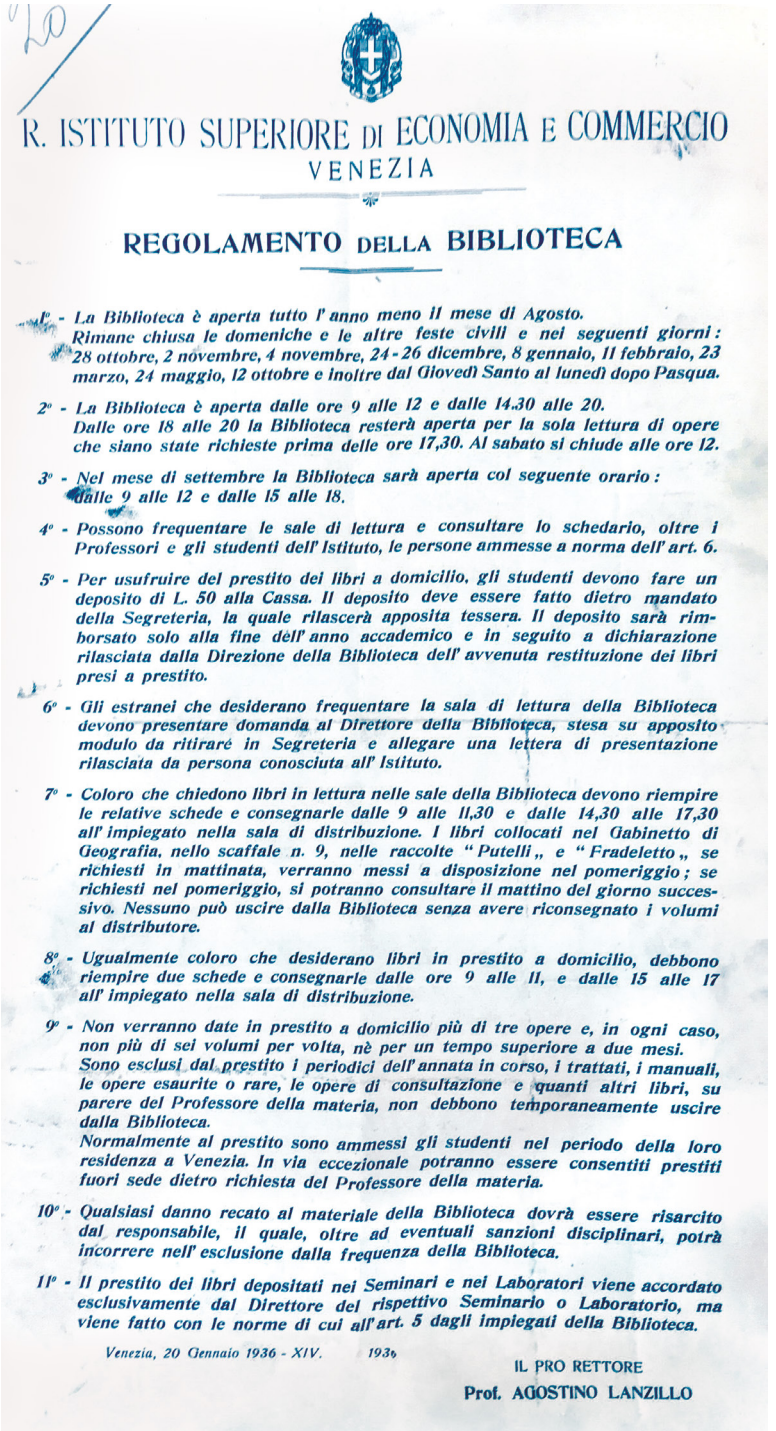

R. ISTITUTO SUPERIORE DI ECONOMIA E COMMERCIO
VENEZIA

REGOLAMENTO DELLA BIBLIOTECA

1° - La Biblioteca è aperta tutto l'anno meno il mese di Agosto.
Rimane chiusa le domeniche e le altre feste civili e nei seguenti giorni: 28 ottobre, 2 novembre, 4 novembre, 24-26 dicembre, 8 gennaio, 11 febbraio, 23 marzo, 24 maggio, 12 ottobre e inoltre dal Giovedì Santo al lunedì dopo Pasqua.

2° - La Biblioteca è aperta dalle ore 9 alle 12 e dalle 14.30 alle 20.
Dalle ore 18 alle 20 la Biblioteca resterà aperta per la sola lettura di opere che siano state richieste prima delle ore 17,30. Al sabato si chiude alle ore 12.

3° - Nel mese di settembre la Biblioteca sarà aperta col seguente orario: dalle 9 alle 12 e dalle 15 alle 18.

4° - Possono frequentare le sale di lettura e consultare lo schedario, oltre i Professori e gli studenti dell'Istituto, le persone ammesse a norma dell'art. 6.

5° - Per usufruire del prestito dei libri a domicilio, gli studenti devono fare un deposito di L. 50 alla Cassa. Il deposito deve essere fatto dietro mandato della Segreteria, la quale rilascerà apposita tessera. Il deposito sarà rimborsato solo alla fine dell'anno accademico e in seguito a dichiarazione rilasciata dalla Direzione della Biblioteca dell'avvenuta restituzione dei libri presi a prestito.

6° - Gli estranei che desiderano frequentare la sala di lettura della Biblioteca devono presentare domanda al Direttore della Biblioteca, stesa su apposito modulo da ritirare in Segreteria e allegare una lettera di presentazione rilasciata da persona conosciuta all'Istituto.

7° - Coloro che chiedono libri in lettura nelle sale della Biblioteca devono riempire le relative schede e consegnarle dalle 9 alle 11,30 e dalle 14,30 alle 17,30 all'impiegato nella sala di distribuzione. I libri collocati nel Gabinetto di Geografia, nello scaffale n. 9, nelle raccolte "Putelli" e "Fradeletto", se richiesti in mattinata, verranno messi a disposizione nel pomeriggio; se richiesti nel pomeriggio, si potranno consultare il mattino del giorno successivo. Nessuno può uscire dalla Biblioteca senza avere riconsegnato i volumi al distributore.

8° - Ugualmente coloro che desiderano libri in prestito a domicilio, debbono riempire due schede e consegnarle dalle ore 9 alle 11, e dalle 15 alle 17 all'impiegato nella sala di distribuzione.

9° - Non verranno date in prestito a domicilio più di tre opere e, in ogni caso, non più di sei volumi per volta, nè per un tempo superiore a due mesi.
Sono esclusi dal prestito i periodici dell'annata in corso, i trattati, i manuali, le opere esaurite o rare, le opere di consultazione e quanti altri libri, su parere del Professore della materia, non debbono temporaneamente uscire dalla Biblioteca.
Normalmente al prestito sono ammessi gli studenti nel periodo della loro residenza a Venezia. In via eccezionale potranno essere consentiti prestiti fuori sede dietro richiesta del Professore della materia.

10° - Qualsiasi danno recato al materiale della Biblioteca dovrà essere risarcito dal responsabile, il quale, oltre ad eventuali sanzioni disciplinari, potrà incorrere nell'esclusione dalla frequenza della Biblioteca.

11° - Il prestito dei libri depositati nei Seminari e nei Laboratori viene accordato esclusivamente dal Direttore del rispettivo Seminario o Laboratorio, ma viene fatto con le norme di cui all'art. 5 dagli impiegati della Biblioteca.

Venezia, 20 Gennaio 1936 - XIV. 1936

IL PRO RETTORE
Prof. AGOSTINO LANZILLO

Figura 67 *Regolamento della Biblioteca del R. Istituto superiore di economia e commercio Venezia*, 20 gennaio 1936 (ASCF, Rettorato, Scatole Lignee, b. 20, fasc. 4). Si nota l'ampio orario di apertura, dalle 9 alle 12 e dalle 14.30 alle 20, la possibilità di accesso anche per gli utenti esterni, il servizio di prestito. Nel 1898 la biblioteca era aperta anche la mattina delle domeniche e dei giorni festivi e vi erano ammessi gli studiosi esterni alla Scuola (R. Scuola superiore di Commercio di Venezia, *Regolamento per la Biblioteca della R. Scuola superiore di Commercio di Venezia*, Venezia, Fratelli Visentini, 1898, p. 3).

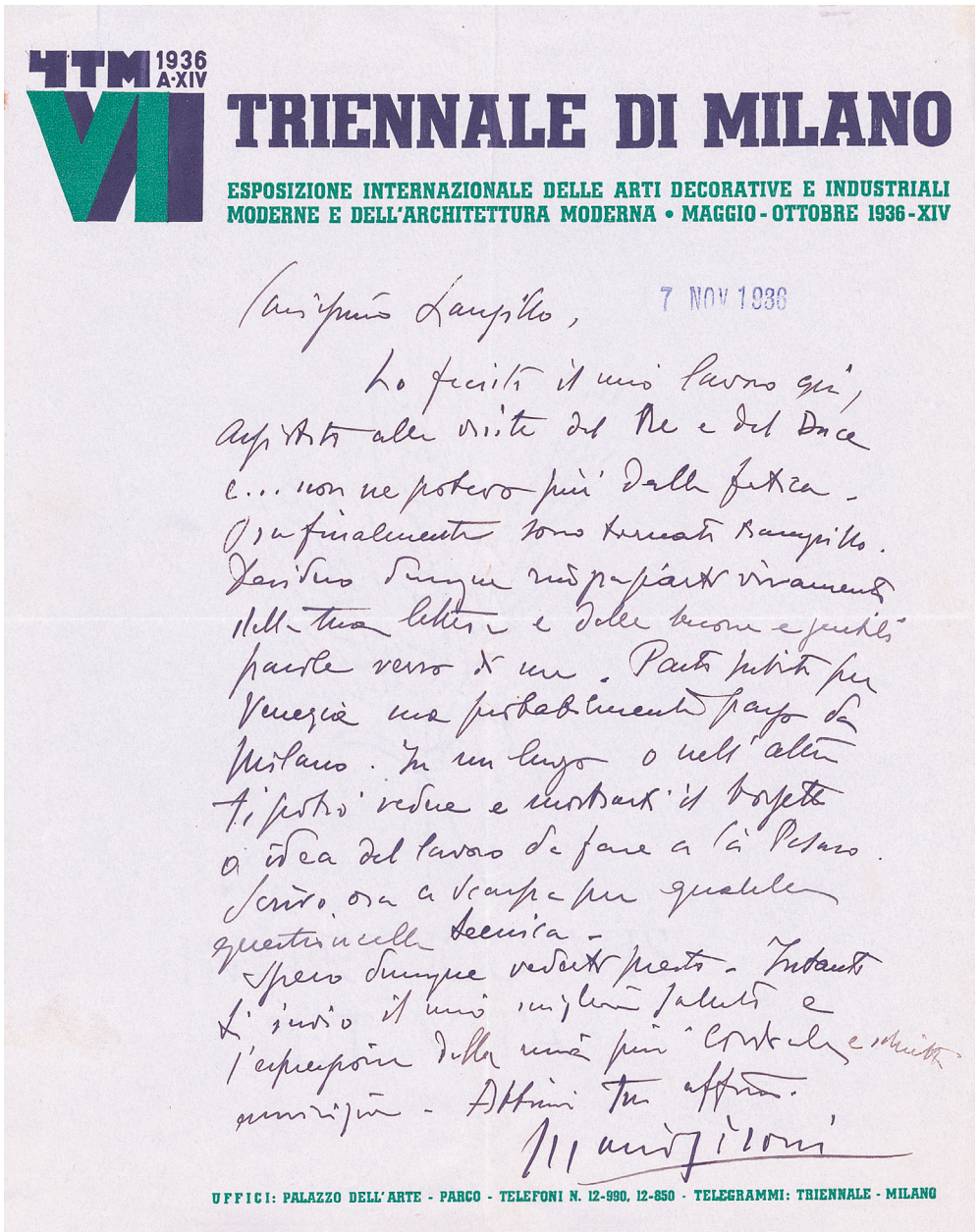

VI TM 1936 A·XIV

TRIENNALE DI MILANO

ESPOSIZIONE INTERNAZIONALE DELLE ARTI DECORATIVE E INDUSTRIALI
MODERNE E DELL'ARCHITETTURA MODERNA • MAGGIO - OTTOBRE 1936 - XIV

7 NOV 1936

Carissimo Lanzillo,

Ho finito il mio lavoro qui, assistito alle visite del Re e del Duce e... non ne potevo più dalla fatica. Oggi finalmente sono tornato Lanzillo. Desidero sempre ricevere vivamente tue lettere e delle buone e gentili parole verso di me. Parto subito per Venezia ma probabilmente passo da Milano. In un luogo o nell'altro ti prego vedere e studiare il progetto o idea del lavoro da fare a Ca' Pesaro. Scrivo ora a Scarpa per quella questioncella tecnica.

Spero sempre vederti presto. Intanto ti invio il mio migliori saluti e l'espressione della mia più cordiale amicizia.

Affettuosi tuo affmo.

Mario Sironi

UFFICI: PALAZZO DELL'ARTE - PARCO - TELEFONI N. 12-990, 12-850 - TELEGRAMMI: TRIENNALE - MILANO

Figura 68 Lettera di Mario Sironi al prorettore Agostino Lanzillo, 7 novembre 1936 (ASCF, Rettorato, Scatole Lignee, b. 22/C, fasc. 4). Nella lettera, scritta su carta intestata della VI Triennale di Milano (maggio-ottobre 1936), Sironi avvisa che, terminato il suo impegno a Milano, sta per partire per Venezia e che contatterà Carlo Scarpa per la soluzione di «quella questioncella tecnica», probabilmente relativa alla realizzazione del suo affresco *Venezia, l'Italia e gli studi* per l'aula al secondo piano di Ca' Foscari che all'epoca era in corso di ristrutturazione a cura di Carlo Scarpa.

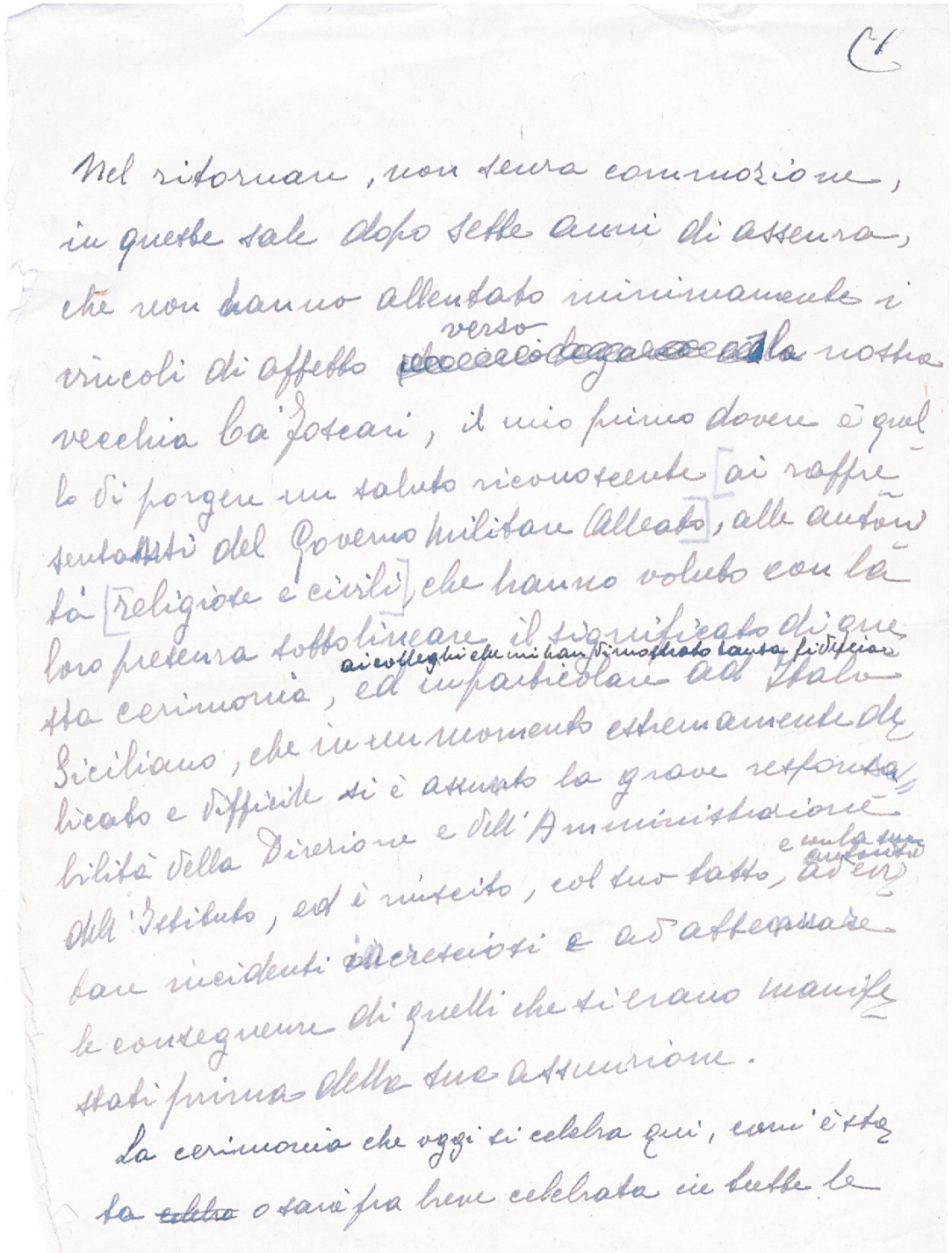

Nel ritornare, non senza commozione, in queste sale dopo sette anni di assenza, che non hanno allentato minimamente i vincoli di affetto verso la nostra vecchia ca' Foscari, il mio primo dovere è quello di porgere un saluto riconoscente ai rappresentanti del Governo militare Alleato, alle autorità religiose e civili che hanno voluto con la loro presenza sottolineare il significato di questa cerimonia, ed in particolare ad Italo Siciliano, che in un momento estremamente delicato e difficile si è assunto la grave responsabilità della Direzione e dell'Amministrazione dell'Istituto, ed è riuscito, col suo tatto, ad evitare gravi incidenti e ad attenuare le conseguenze di quelli che si erano manifestati prima della sua assunzione.

La cerimonia che oggi si celebra qui, come è stata o sarà fra breve celebrata in tutte le

Figura 69 Gino Luzzatto, Discorso tenuto alla riapertura dell'Istituto superiore di Economia e commercio, Venezia, 9 luglio 1945, prima pagina (ASCF, Scatole Lignee, b. 29/D, fasc. 2, c. 1*r*). Il discorso è contenuto in 16 foglietti manoscritti autografi, scritti su una sola facciata, conservati in una busta da lettere intestata «R. Istituto superiore di Economia e commercio, Il Rettore», con la scritta a mano «Discorso pronunciato il 9 luglio 1945».

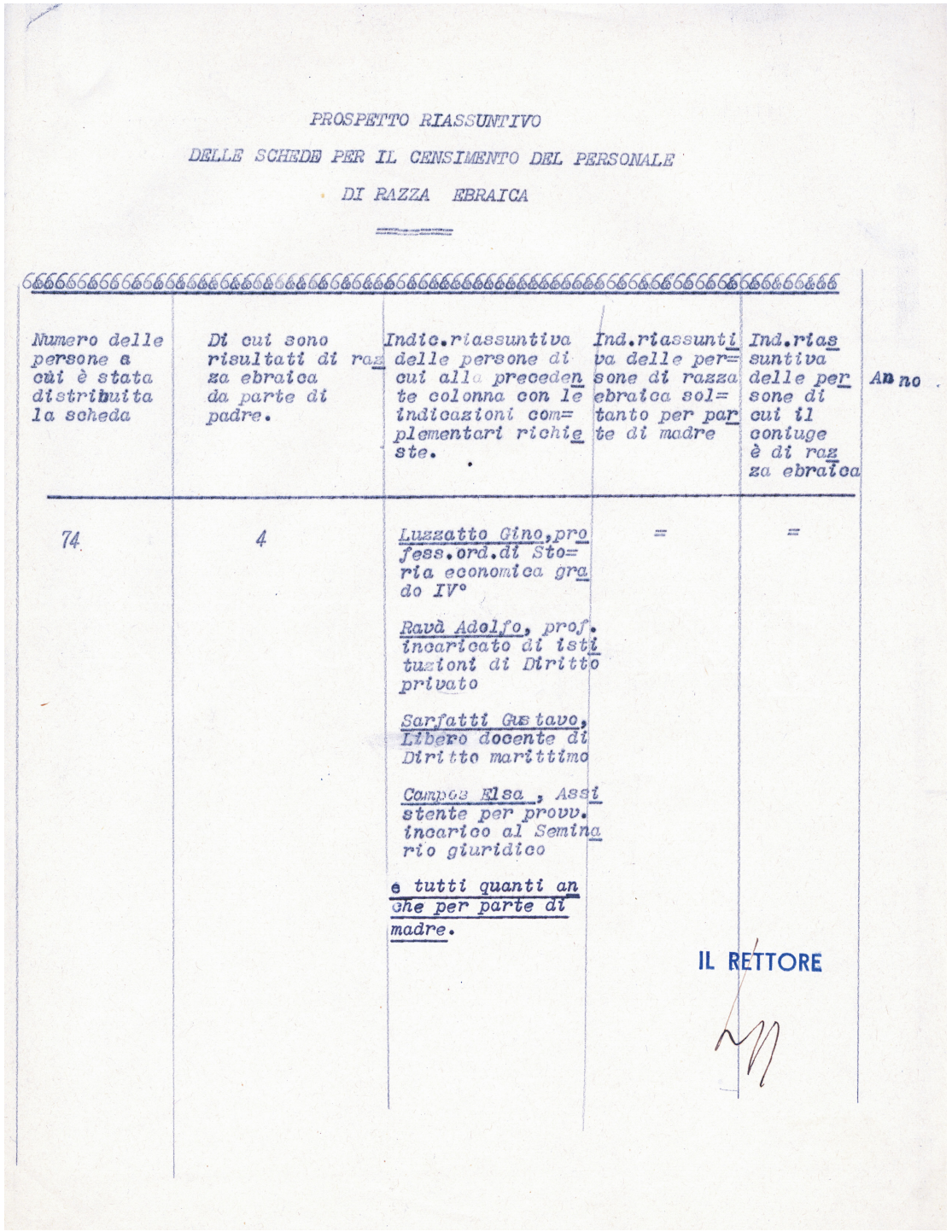

PROSPETTO RIASSUNTIVO

DELLE SCHEDE PER IL CENSIMENTO DEL PERSONALE

DI RAZZA EBRAICA

Numero delle persone a cui è stata distribuita la scheda	Di cui sono risultati di razza ebraica da parte di padre.	Indic.riassuntiva delle persone di cui alla precedente colonna con le indicazioni complementari richieste.	Ind.riassuntiva delle persone di razza ebraica soltanto per parte di madre	Ind.riassuntiva delle persone di cui il coniuge è di razza ebraica
74	4	Luzzatto Gino, prof. ord. di Storia economica grado IV° Ravà Adolfo, prof. incaricato di istituzioni di Diritto privato Sarfatti Gustavo, Libero docente di Diritto marittimo Campos Elsa, Assistente per provv. incarico al Seminario giuridico e tutti quanti anche per parte di madre.	=	=

Anno

IL RETTORE

Figura 70 *Prospetto riassuntivo delle schede per il censimento del personale di razza ebraica* (ASCF, Rettorato, Scatole Lignee, b. 31/B, fasc. 2 «Provvedimenti per la difesa della razza», sottofascicolo 1). Per il censimento del personale di "razza ebraica" furono distribuite 74 schede di rilevamento; risultò la presenza di quattro persone con padre e madre ebrei, che vennero segnalate al Ministero dell'Istruzione: Gino Luzzatto, Adolfo Ravà, Gustavo Sarfatti, Elsa Campos.

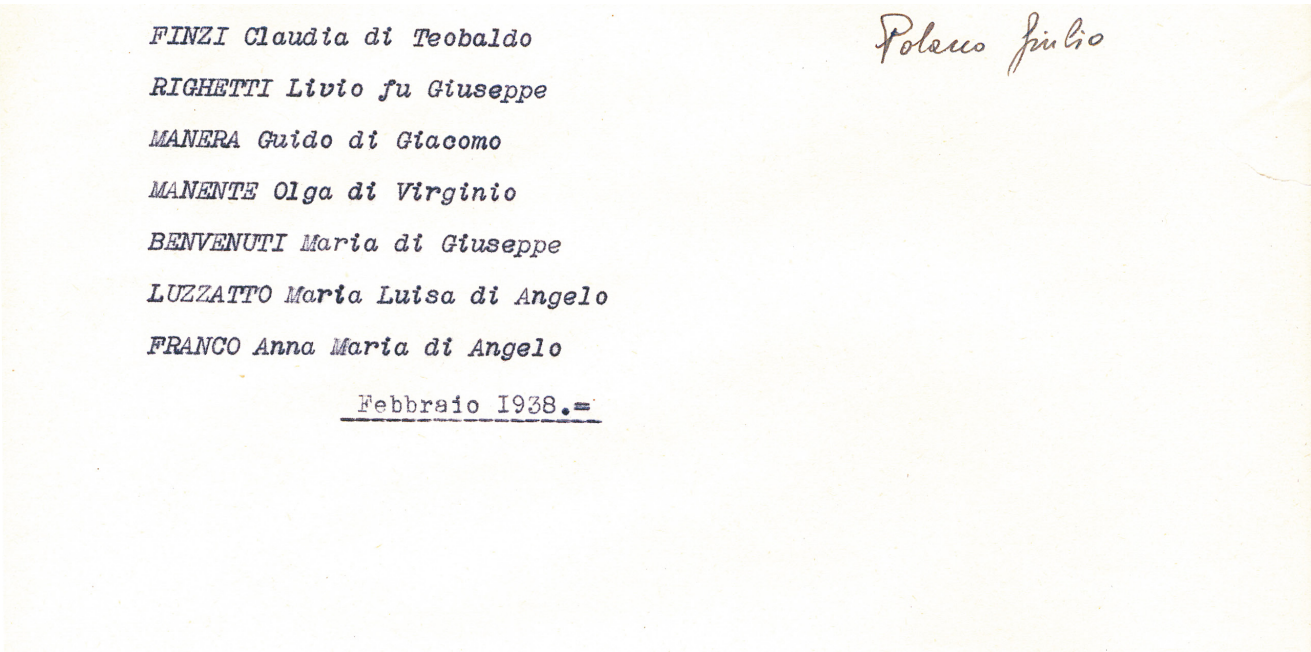

FINZI Claudia di Teobaldo

RIGHETTI Livio fu Giuseppe

MANERA Guido di Giacomo

MANENTE Olga di Virginio

BENVENUTI Maria di Giuseppe

LUZZATTO Maria Luisa di Angelo

FRANCO Anna Maria di Angelo

Febbraio 1938.=

Polacco Giulio

Figura 71 Elenco degli studenti «probabilmente ebrei», febbraio 1938 (ASCF, Rettorato, Scatole Lignee, b. 31/B, fasc. 2 «Provvedimenti per la difesa della razza», sottofascicolo 2). I 12 studenti segnalati, in gran parte ragazze, erano: Tina Bice Milani, Nives Roma Kerschbumer, Claudia Finzi, Livio Righetti, Guido Manera, Olga Manente, Maria Benvenuti, Maria Luisa Luzzatto, Anna Maria Franco, Ernestina Pächt, Bice Sonino, Giulio Polacco. Si nota il nome di Olga Manente, che in realtà non era ebrea ma italo-africana (nata in Eritrea da un militare italiano e una donna africana) **[fig. 188]**.

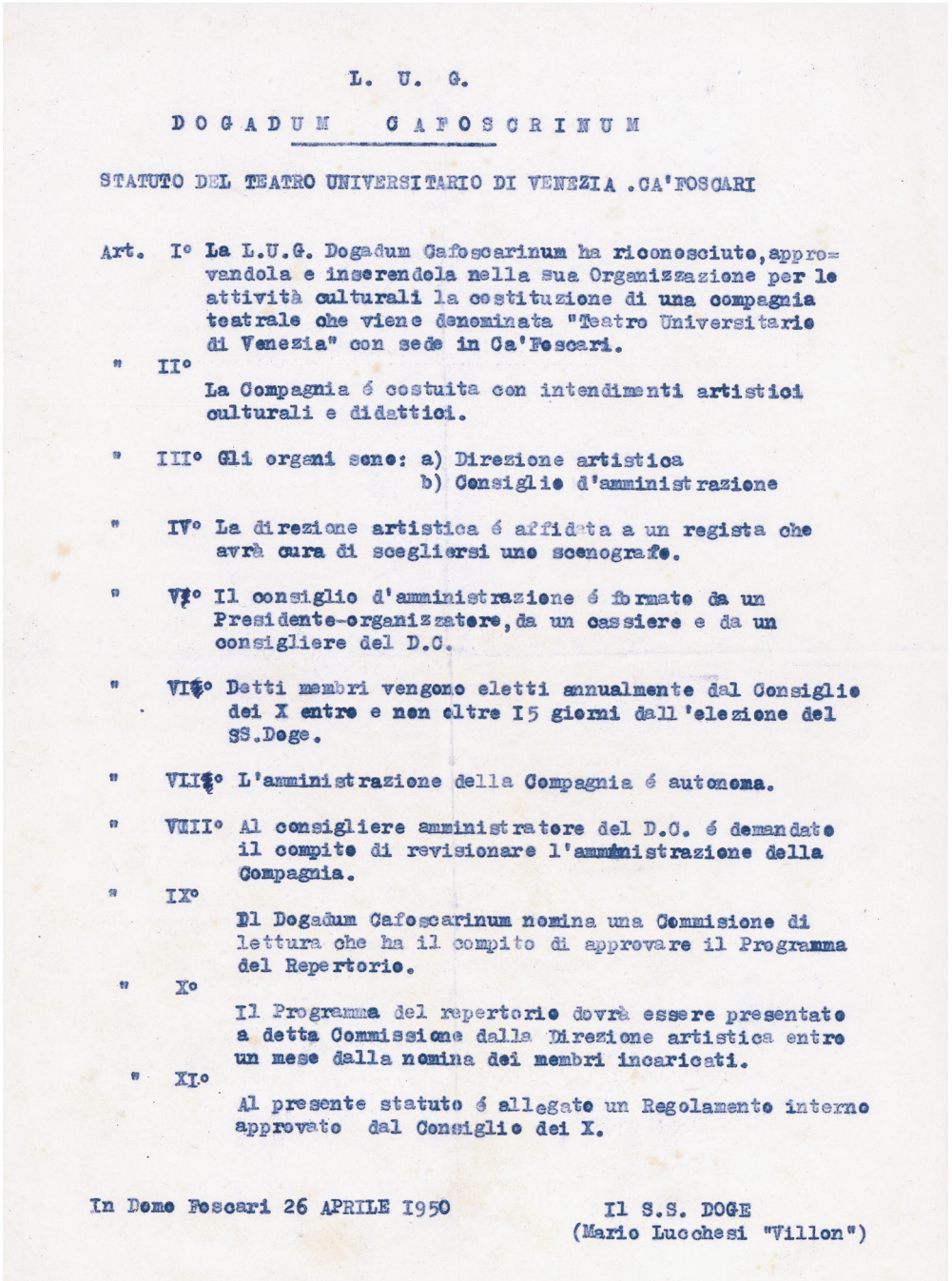

L. U. G.

DOGADUM CAFOSCRINUM

STATUTO DEL TEATRO UNIVERSITARIO DI VENEZIA .CA'FOSCARI

Art. I° La L.U.G. Dogadum Cafoscarinum ha riconosciuto, approvandola e inserendola nella sua Organizzazione per le attività culturali la costituzione di una compagnia teatrale che viene denominata "Teatro Universitario di Venezia" con sede in Ca'Foscari.

" II°
La Compagnia é costuita con intendimenti artistici culturali e didattici.

" III° Gli organi sono: a) Direzione artistica
b) Consiglio d'amministrazione

" IV° La direzione artistica é affidata a un regista che avrà cura di scegliersi uno scenografo.

" V½° Il consiglio d'amministrazione é formato da un Presidente-organizzatore, da un cassiere e da un consigliere del D.C.

" VI½° Detti membri vengono eletti annualmente dal Consiglio dei X entro e non oltre I5 giorni dall'elezione del SS.Doge.

" VII½° L'amministrazione della Compagnia é autonoma.

" VIII° Al consigliere amministratore del D.C. é demandato il compito di revisionare l'amministrazione della Compagnia.

" IX°
Il Dogadum Cafoscarinum nomina una Commisione di lettura che ha il compito di approvare il Programma del Repertorio.

" X°
Il Programma del repertorio dovrà essere presentato a detta Commissione dalla Direzione artistica entro un mese dalla nomina dei membri incaricati.

" XI°
Al presente statuto é allegato un Regolamento interno approvato dal Consiglio dei X.

In Domo Foscari 26 APRILE I950

Il S.S. DOGE
(Mario Lucchesi "Villon")

Figura 72 Libera unione goliardica, Dogadum Cafoscarinum. *Statuto del Teatro universitario di Venezia Ca' Foscari*, 26 aprile 1950 (ASCF, Rettorato, Scatole Lignee, b. 39, fasc. 6, sottofascicolo 1) **[fig. 211]**.

Varie (1869-2009)

La serie raccoglie documentazione varia proveniente dagli uffici del Rettorato o ritrovata sfusa in seguito ad apposite ricerche volte a individuare la presenza di documenti storici all'interno dei depositi della sede della Celestia; è confluita in Sala Archivio nell'autunno 2008.

Busta 1 Atti vari parzialmente deteriorati da infiltrazioni d'acqua (1869-1969)

Contiene atti vari danneggiati probabilmente nel corso dell'incendio avvenuto nel 1979 (sul dorso della busta è scritto «Carte alluvionate nel novembre 66», ma vi sono contenuti documenti fino al 1969). Si segnalano:

- Levi della Vida, Ettore: richiesta di iscrizione come uditore (16 ottobre 1869; annotato sull'angolo in alto a sinistra: «278 bis»); certificato di residenza rilasciato dal Comune di Venezia (14 ottobre 1869); biglietto di Gino Ravà al rettore Gino Luzzatto (9 giugno 1948: trasmissione della fotografia dello zio Ettore Levi della Vida per la «raccolta allievi di Ca' Foscari»).
- Dati statistici (1926-1956): contiene anche serie dei dati a partire dal 1870 **[fig. 73]**.
- Toghe dei professori (1934 giugno): corrispondenza, figurini e preventivi della Casa d'arte Caramba di Milano e del pittore Giovanni Nei Pasinetti **[fig. 74]**.
- Corrispondenza del Rettore (1946-1969).
- Corso di pubblicità (1952): corrispondenza e richieste di iscrizione.

Busta 2 Direzione Scuola Commercio (1900-1967)

fascicoli *11*

Si segnalano:

- *Documenti relativi al miglioramento degli stipendi* (1905): contiene tabelle stipendiali dei professori, con anno della nomina a titolare.
- *In sospeso*: contiene:
  - Ricorso all'uff. Ragioneria (ramo Successioni) di Venezia per tramite del Ministero delle Finanze, a firma di Enrico Castelnuovo esecutore testamentario della successione Mariotti, relativa alle tasse di successione sull'eredità di Vincenzo Mariotti deceduto il 19 settembre 1906 (manoscritto, 1906).
  - *Relazione sull'ordinamento della Biblioteca della R. Scuola superiore di Commercio in Venezia* (18 febbraio 1908; manoscritto a firma della Commissione per la Biblioteca, formata da Tommaso Fornari, Pietro Rigobon, Ferruccio Truffi).
- *Schemi di statuto*: contiene, tra l'altro:
  - *Schema di statuto per la R. Scuola superiore di Commercio in Venezia* (manoscritto).
  - *Relazione della Commissione accademica al Consiglio direttivo della R. Scuola superiore di Commercio* (24 maggio 1907; a firma di Fabio Besta, presidente; Tommaso Fornari; Luigi Armanni, estensore; dattiloscritto).
  - *Relazione 1° giugno 1908* (relazione finanziaria, manoscritta, a firma di Fabio Besta, Tommaso Fornari, Luigi Armanni; contiene anche tabella degli stipendi del personale secondo il progetto di riforma al 1° luglio 1908).
- *Varie carte relative al riassetto della Scuola, 1908*: contiene corrispondenza con il Ministero dell'Agricoltura, Industria e Commercio, Ispettorato generale dell'insegnamento professionale; e con il Comune di Venezia.

- *Schema di Regolamento*: contiene anche:
  - *Schema di regolamento*, bozze di stampa riservate, 1913 (con correzioni manoscritte).
  - *Relazione della Commissione accademica al Consiglio direttivo della R. Scuola superiore di Commercio* (24 maggio 1907; a firma di Fabio Besta, presidente; Tommaso Fornari; Luigi Armanni, estensore; dattiloscritto).
- *Prof. Levi, riservato*: contiene, tra l'altro: *Note e appunti relativi all'eredità Mariotti* (1915).
- *Pratica Bertolini, riservato*: pratica relativa ad Angelo Bertolini (1917).
- *Corrispondenza varia e carte varie, trovate nel cassetto della scrivania del Direttore, il giorno 20 maggio 1919 dal sottoscritto L. Armanni*: contiene corrispondenza e documenti vari di Fabio Besta (1900-1919); contiene, tra l'altro: lettere di Pietro Rigobon al direttore Fabio Besta (10 marzo 1917), ai colleghi (10 marzo 1917) e al ministro dell'Agricoltura, Industria e Commercio (19 marzo 1917) con le motivazioni del proprio rifiuto di assumere l'incarico di direttore della Scuola.
- *Lauree novembre-dicembre 1920*: calendario degli esami, elenchi dei laureandi con tesi scritta e di quelli con tesi orale (*sistema di guerra*).
- *Sezione di Venezia dell'Associazione nazionale fra i professori delle università* (1921-1922).
- *Carte relative alla Direzione della Scuola superiore di Commercio di Venezia* (agosto e settembre 1922).
- Minute di diplomi di laurea:
  - 1962 (nrr. 4486-4528);
  - 1963 (nrr. 4552-4593);
  - 1964 (nrr. 4656-4677);
  - 1967 (nrr. 4916-4948).

Busta 3 Associazione fascista della Scuola, anno XVIII (1940)

fascicolo *1*, con fogli sciolti

- Corrispondenza e protocollo dell'anno 1939/1940, prospetto cassa, elenco degli iscritti.

Busta 4 Comunicazioni alla stampa (1956-1974)

Busta 5 Denominazione Università [1962-1968]; Comitato Pacioliano (1992-1993)

fascicoli *3*

- *Denominazione Università, Rettorato* [1962-1968], 5 sottofascicoli.
  - [Carteggi relativi al passaggio da Istituto universitario a Università (1962-1968)]: si segnalano:
    - Lettera del rettore Italo Siciliano al Ministero della Pubblica istruzione (27 febbraio 1962), con copia del verbale del Senato accademico del 22 febbraio 1962.
    - *Proposta di modifica della denominazione dell'Istituto in quella di Università* (13 febbraio 1963): lettera del ministro della Pubblica istruzione al rettore.
    - Minuta di lettera del rettore al ministro Luigi Gui (22 febbraio 1964).
    - *Denominazione dell'Istituto universitario di Venezia* (12 dicembre 1966): minuta di lettera del rettore Italo Siciliano al ministro Luigi Gui.
    - Copie dei verbali del Senato accademico e dei Consigli di Facoltà (1967).
    - *Mutamento di denominazione dell'Istituto superiore di Economia e commercio di Venezia: relazione al signor ministro della Pubblica istruzione*, del direttore generale dell'Istruzione universitaria Salvatore Comes, con visto del ministro Luigi Gui che invia al Consiglio di Stato per il suo parere in data 26 marzo 1968 («copia riservata» del documento: Div. III, pos. 2 pp. prot. nr. 674); copia dei pareri del Consi-

glio di Stato (24 aprile 1968) e della Corte dei Conti (15 luglio 1968); minuta della replica del rettore al Consiglio di Stato (s.d.).
  - Lettera del capo di gabinetto del ministro della Pubblica istruzione, Salvatore Accardo, con la quale si comunica la conclusione favorevole della trasformazione in Università (10 giugno 1968).
  - Fotocopia dei telegrammi di congratulazioni al rettore da parte di Luigi Gui e di Flaminio Piccoli (giugno 1968).
  - Fotocopia del Decreto del presidente della Repubblica 28 maggio 1968 nr. 919 dalla *Gazzetta ufficiale* nr. 220 del 30 agosto 1968: «Trasformazione dell'Istituto universitario di Economia e commercio e di Lingue e letterature straniere di Venezia in Università degli studi di Venezia».
- Fotocopia del Decreto del presidente della Repubblica 31 ottobre 1969 nr. 924 dalla *Gazzetta ufficiale* nr. 316 del 16 dicembre 1969: «Istituzione delle Facoltà di Lettere e filosofia e di Chimica industriale presso l'Università degli studi di Venezia».
- Fotocopia del RD 20 aprile 1939 nr. 1029 dalla *Gazzetta ufficiale* nr. 175 del 28 luglio 1939: «Approvazione del nuovo statuto del Regio Istituto superiore di Economia e commercio di Venezia».
- *Telegrammi congratulazione denominazione Università* (giugno 1968): busta da lettere intestata «Istituto universitario di Economia e commercio e di Lingue e letterature straniere», contenente numerose lettere e telegrammi di congratulazioni, tra le quali si segnala quella di Franco Meregalli (13 giugno 1968).
- [Rassegna stampa relativa al cambio di denominazione (giugno 1968)]: contiene solo *Il Gazzettino* dell'11 giugno 1968, pp. 3-4, dove non è presente alcun articolo in oggetto.

• *Comitato pacioliano 1992-1993*: contiene: Statuto dell'Associazione «Comitato pacioliano»; rendiconto finanziario 1991 e 1992; carteggi.
• Carteggi con il Centro informazioni e studi sulle comunità europee (1968-1969).

Busta 6 **Circolari e comunicazioni del rettore (1963-1971)**

Busta 7 **Congressi e conferenze (1964-1973)**

Busta 8 **Mensa universitaria (1966-1971)**

Busta 9 **Istituto diplomatico (1967-1968)**

Busta 10 **Centenario (1967-1969)**

fascicolo *1*

• 1967, 20 marzo: lettera di Mario Volpato, preside della Facoltà di Economia, al rettore Italo Siciliano: Comitato organizzatore della celebrazione del centenario, componenti.
• 1967, 5 aprile: lettera del direttore amministrativo al prof. Mario Volpato: Celebrazioni del centenario dell'Istituto, commissioni.
• 1967, 14 novembre: lettera del prof. Mario Volpato al rettore: proposte del Consiglio di Facoltà di Economia per le celebrazioni del centenario.
• 1967, 30 novembre: lettera del rettore al prof. Mario Volpato: sugli stanziamenti e le cerimonie celebrative.
• 1967, 12 dicembre: lettera del prof. Mario Volpato al rettore: promemoria sulle celebrazioni, in vista della riunione del Consiglio di amministrazione.

- 1967, 13 dicembre: minuta di verbale della seduta del Consiglio di amministrazione in merito alle celebrazioni.
- 1968, 19 luglio: lettera di Giuseppe Tucci, presidente ISMEO, al rettore, sul Convegno di Iranologia nell'ambito delle celebrazioni del centenario.
- 1968, 30 agosto: copia della GURI nr. 220 del 30 agosto 1968, con la pubblicazione del decreto di trasformazione da Istituto universitario a Università degli studi (decreto presidente della Repubblica del 28 maggio 1968 nr. 919).
- 1968, 10 settembre: lettera del prof. Mario Volpato al rettore: richiesta fondi per il Convegno dell'IFORS (International Federation of Operational Research Societies) nell'ambito delle celebrazioni del centenario; in allegato, lettera di Alec M. Lee dell'IFORS (3 luglio 1968).
- 1968, 5 ottobre: lettera di Mariano Imperiali, dell'ISMEO, al rettore: convegno dell'ISMEO; in allegato, copia della lettera di Giuseppe Tucci al rettore (19 luglio 1968).
- 1969, 23-25 giugno: copia del programma del Convegno dei dottori commercialisti.
- 1969, 28 giugno: lettera di Giampiero Franco al rettore.
- 1969, 23 giugno: discorso del rettore in occasione della cerimonia celebrativa del centenario di Ca' Foscari, tenuto al convegno IFORS; in allegato, minuta della lettera del rettore a Luciano Carraro (Cassa di Risparmio di Venezia) in ringraziamento del contributo offerto per la ricorrenza.
- Determinazioni della Facoltà di Economia e commercio (copie):
  - Seduta del 14 marzo 1967;
  - Seduta del 9 giugno 1967;
  - Seduta del 10 luglio 1967;
  - Seduta del 20 novembre 1967.

Busta 11 Edilizia: aree, contributi, segnalazioni, vincoli, varie (1967-1972)

Busta 12 Spazi, Commissione (1967-1993)
fascicoli *4*

- *Richieste di spazio* [1967-1969]: lettere di Luigi Candida (27 giugno 1969), Maria Nallino (3 febbraio 1967), Franco Michelini Tocci (6 novembre 1967), Lionello Lanciotti (16 febbraio 1967), sette docenti (s.d.), Agostino Gambino (14 giugno 1968), Dogadum cafoscarinum (14 giugno 1968).
- *Richieste di aule*: planimetrie con titolo *Ca' Bernardo, Appartamento ex Miracco* (disegnate a mano, senza data).
- *Commissione spazi. Ricerca per il prof. Paolo Costa* (21 aprile 1993): contiene: elenchi degli spazi suddivisi per sede e uso, con relativi metri quadri; elenchi dei docenti con relative afferenze; elenchi degli esami sostenuti per ogni corso nell'a.a. 1990-1991.
- Lettere al rettore di Camilla Bianchini (3 novembre 1993), Giuseppe Tattara (14 giugno 1991, 3 maggio 1993), Riccardo Zipoli (3 luglio 1991); minuta di lettera del rettore a Franco Isotta (5 marzo 1993).

Busta 13 Prima occupazione studentesca (1967-1968)

Busta 14 Occupazioni studentesche (1967-1969)

Busta 15 Manifesti studenti (1968-1971)

Busta 16 Congresso di Iranologia, ISMEO (1968-1969)

Busta 17 **Gioventù italiana: residenza universitaria (1968-1970)**

Busta 18 **Associazioni sindacali personale docente (1968-1972)**

Busta 19 **Sindacati e scioperi (1968-1973)**

Busta 20 **Associazioni: professori incaricati e assistenti (1969)**

Busta 21 **Nuove facoltà (1969)**

Busta 22 **Facoltà di Lettere (1969-1970)**

Busta 23 **Personale non docente (1969-1971)**

- Disposizioni per il personale.
- Richieste, permessi, ferie, ecc. del personale.
- Ferie 1969-1970.
- Orario di lavoro.
- Lavoro straordinario.

Busta 24 **Casa della studentessa, San Tomà (1969-1971)**

Busta 25 **Facoltà di Chimica (1969-1972)**

Busta 26 **Incarichi d'insegnamento (1969-1972)**

Busta 27 **Biblioteca (1969-1974)**

Busta 28 **Cotonificio veneziano (1971-1972)**

Busta 29 **Corso di laurea in Economia aziendale (1971-1973)**

Busta 30 **Consiglio di amministrazione (1972)**

Busta 31 **Edilizia 1972: Commissione edilizia, Richieste stime UTE, Offerte per acquisti (1972)**

Busta 32 **Assemblea di Ateneo: Commissione per il censimento del personale a rapporto precario di lavoro che opera nell'Università (1972)**

Busta 33 **Borsa «Ferruccio Smeraldi» e «Bonaldo Stringher»; premio di laurea (1972-1973)**

Busta 34 **Collegio «Ca' Dolfin» (1972-1974)**

Busta 35 **International Association for the History of Religions (1975)**

Busta 36 **Regione Veneto – ISISCA, Istituto Internazionale per lo Sviluppo della Chimica e delle sue Applicazioni (1975-1978)**

Busta 37 **Comitato di coordinamento Ca' Foscari IUAV e Opera Universitaria (1975-1983)**

fascicoli *3*

- Comitato regionale di coordinamento (1983).
- Commissione per la regolamentazione dei rapporti intercorrenti tra Università e Opera Universitaria (1975-1978).
- Comitato di coordinamento OOUU (Ca' Foscari e IUAV) (1975-1979).

Busta 38 **Intitolazione aula magna di Ca' Dolfin a Silvio Trentin [avvenuta il 6 aprile 1976] (1975-1985)**

fascicoli *8*

- *Introduzione agli scritti federalistici di Silvio Trentin*, prima bozza a firma di Norberto Bobbio (13 settembre 1985) [in fotocopia; poi pubblicata in: Trentin, S. (1987). *Federalismo e libertà. Scritti teorici 1935-1943*. A cura di N. Bobbio. Venezia: Marsilio (stampa 1986)].
- Carteggi del rettore Feliciano Benvenuti con relatori e invitati per il convegno e la cerimonia di intitolazione dell'aula magna a Silvio Trentin: Leo Valiani, Leopoldo Ramanzini, ministro della Pubblica istruzione Franco Maria Malfatti, Attilio Moroni, Mario Valeri Manera, Francesco Fabris Favero [1975-1976].
- *Discorso del prof. Feliciano Benvenuti, magnifico rettore dell'Università di Ca' Foscari, pronunciato in occasione della cerimonia di intitolazione dell'aula magna di Ca' Dolfin a Silvio Trentin, il 6 aprile 1976* [dattiloscritto; 30 pp.; in due copie].
- Tre fotografie della cerimonia del 6 aprile 1976 (foto AFI), in busta intestata *Il Gazzettino* **[fig. 75]**; programma della tavola rotonda su «Democrazia e socialismo nel pensiero di Silvio Trentin».
- Risposte negative (6 aprile ore 11) (1976) [telegrammi e lettere di invitati che comunicano di non poter presenziare alla cerimonia].
- Autorità che hanno assicurato la loro presenza alla cerimonia (6 aprile ore 11) [lettere di conferma della partecipazione alla cerimonia].
- Cerimonia intitolazione aula magna Ca' Dolfin a S. Trentin [manifesti e avvisi].
- Professori di ruolo che interverranno alla cerimonia [carteggi con invitati; elenchi di invitati; comunicato stampa; menù dell'Hotel Danieli].

Busta 39 **Presentazione primo volume Trentin, 23 gennaio 1984 (1983)**

Contiene anche copia della relazione di Giannantonio Paladini su Silvio Trentin al convegno di Jesolo del 20 aprile 1975.

Busta 40 **Facezie, scherzi (1984-1987)**

Contiene fogli sciolti in cartella con timbro «Ufficio legale», relativi ad alcuni falsi carteggi interni di contenuto scherzoso.

Busta 41 Manifattura tabacchi (1989-1990)

fascicoli *2*

Pratiche relative alla richiesta al Demanio dello Stato di utilizzo dell'area della Manifattura tabacchi, sestiere di Santa Croce, per lo sviluppo edilizio dell'Università Ca' Foscari.

Busta 42 Visita Dalai Lama (23-24 maggio 1990)

fascicoli *9*

- «Programma del 24/05/1990».
- «Elenco invitati per San Rocco, 24/05 ore 16; elenco studenti per Ca' Dolfin, 24/05 ore 10.30».
- «Ausiliari in servizio a Ca' Dolfin, 24/05/90 ore 9».
- «Colazione a Palazzo Mocenigo».
- «Varie»: contiene biglietti di invito; appunti organizzativi.
- [Rassegna stampa della visita a Venezia del Dalai Lama (13-25 maggio 1990)].
- «Discorso del Rettore».
- *Cafoscarinotizie*, nr. 5, giugno 1990: con articolo in prima pagina «Il Dalai Lama a Venezia e a Ca' Foscari».
- Fotografie della cerimonia nell'aula magna di Ca' Dolfin **[figg. 76-77]**.

Busta 43 [Auditorium S. Margherita Presentazione del recupero dell'affresco attribuito ad Antonio Zanchi e del restauro architettonico (22 novembre 1994)]

fascicoli *5*

Contiene gli inviti alla cerimonia, gli elenchi con gli indirizzi degli invitati, alcune lettere e telegrammi di impossibilità a presenziare alla cerimonia.

Busta 44 Teatro universitario a Santa Marta (1994-2003)

fascicoli *3*

- *Inaugurazione Teatro S. Marta* (3 ottobre 2001): inviti, permessi per accesso via terra, elenchi invitati, convenzione tra Università Ca' Foscari e Associazione culturale Shylock per la gestione del teatro (30 maggio 2000, fotocopia).
- *Teatro S. Marta, lavori di ristrutturazione dal 2002, e adempimenti per ottenimento nulla osta prescritti* (2002-2003).
- *S. Marta, Teatro, Documentazione relativa ai lavori di ristrutturazione fino al 2001* (1994-2001).

Busta 45 Regate storiche, dal 1995 in poi (1999-2002)

fascicoli *9*

Contiene inviti ed elenchi relativi agli ospiti e invitati in rettorato per assistere alla Regata storica.

Busta 46 Visita presidente dell'Argentina Carlos Saúl Menem, 30 marzo 1999 (1999, marzo)
fascicoli *5*

Contiene documentazione relativa all'organizzazione della visita del presidente dell'Argentina Carlos Saúl Menem a Ca' Foscari, avvenuta il 30 marzo 1999 presso l'auditorium Santa Margherita, in occasione del suo viaggio ufficiale in Italia per le celebrazioni del centesimo anniversario della nascita di Jorge Luis Borges.

Busta 47 Esposizione Bruce Nauman: Topological Gardens (2008-2009); contratto con Diadora (2009)
fascicoli *4*

- Esposizione «Bruce Nauman: Topological Gardens» (2008-2009): 2 fascicoli.
- Contratto con Diadora (2009): 2 fascicoli.

Varie – Lauree honoris causa (1956-2002)

Busta 1 Laurea honoris causa ad Amadou-Mahatar M'Bow (1977), José Loreto Arismendi (1956), Miguel Angel Asturias (1972) [1956-1977]

fascicoli *4*

Documentazione relativa alla laurea honoris causa in Lingue e letterature straniere conferita a Amadou-Mahatar M'Bow il 9 luglio 1977, aula magna di Ca' Dolfin.
Si segnala la presenza di qualche documento relativo alla laurea honoris causa in Economia e commercio conferita a José Loreto Arismendi il 24 ottobre 1956, e a quella in Lingue e letterature straniere conferita a Miguel Angel Asturias il 16 maggio 1972.

Busta 2 Lauree honoris causa, Facoltà di Lettere (marzo 1982), Facoltà di Economia (maggio 1983)

fascicoli *2*

Documentazione e fotografie relative alle lauree honoris causa:
- in Lettere a Biagio Marin, Neri Pozza e Andrea Zanzotto il 9 marzo 1982, aula magna di Ca' Dolfin;
- in Economia e commercio a Jean-Marie Domenach, Charles Forte e Henry Mintzberg il 28 maggio 1983, aula magna di Ca' Dolfin.

Busta 3 Lauree honoris causa a.a. 1991-1992, a sir Ashley Clarke, al dott. Giancarlo Ligabue (14 dicembre 1991), al presidente della Repubblica francese François Mitterrand (27 aprile 1992)

fascicoli *6*

Documentazione relativa alla lauree honoris causa:
- in Lettere a Ashley Clarke e a Giancarlo Ligabue il 14 dicembre 1991, aula magna di Ca' Dolfin;
- in Filosofia a François Mitterrand il 27 aprile 1992, aula magna di Ca' Dolfin.

Busta 4 Laurea honoris causa a François Mitterrand (1992, aprile)

fascicoli *9*

Documentazione e fotografie relative alla laurea honoris causa in Filosofia conferita a François Mitterrand il 27 aprile 1992, aula magna di Ca' Dolfin.

Busta 5 Lauree ad honorem: Jean Rousset, Bruno Murari, Leonardo Del Vecchio, Luciano Benetton (1995, 4 maggio)

fascicoli *3*

- «J. Rousset, 04/05/1995».
  - «Inviti spediti».
  - «Jean Rousset»: contiene appunti organizzativi; curriculum di Jean Rousset; *Proposta di laurea honoris causa per il prof. Jean Rousset* (testo presentato in Consiglio di Facoltà); discorso del rettore (bozza); *Introduzione del rettore alla cerimonia di conferimento della laurea honoris causa in Lingue e letterature straniere a Jean Rousset,*

auditorium S. Margherita, 4 maggio 1995; minuta del diploma di laurea honoris causa.
- [Elenco indirizzi].
- «Indirizzi Francesistica da loro spediti».
- «Jean Rousset, risposte scritte».
- «Lavori preparatori Rousset».
- [Bozza del biglietto di invito alla cerimonia].
- [Carteggi relativi alla laurea honoris causa a Rousset].
- Fotografie della cerimonia.
- Volume [2 copie]: Università Ca' Foscari, Facoltà di Lingue e letterature straniere, Dipartimento di Francesistica (1996). *Jean Rousset. Laurea honoris causa in Lingue e letterature straniere, Università Ca' Foscari di Venezia, 4 maggio 1995, auditorium S. Margherita*. Venezia: La Tipografica). 65 pp., ill.; 30 cm (traduzione dal francese con testo originale a fronte; contiene Rousset, J. (1995). «Una lingua a parte». Conferenza tenuta presso il Dipartimento di Francesistica il 5 maggio 1995).
- Necrologio pubblicato dall'Università Ca' Foscari per la morte di Jean Rousset sul *Corriere della Sera* del 24 settembre 2002 (fotocopia).

- [Laurea honoris causa Del Vecchio e Benetton]: contiene elenchi degli indirizzi per gli inviti; curriculum di Leonardo Del Vecchio; curriculum di Luciano Benetton; testi dei discorsi; carteggi.
- «Lettere MURST: lauree ad honorem Jean Rousset in Lingue e lett. str., Bruno Murari in Informatica, Leonardo Del Vecchio e Luciano Benetton in Economia az.» (1995, febbraio-marzo).

Busta 6 Lauree honoris causa: Benetton, Del Vecchio (1995, 19 maggio)

fascicoli *8*

- [Bozza invito; elenco invitati] (1995, aprile-maggio).
- «Spedizioni inviti» [1995].
- «Lauree Benetton, Del Vecchio, 19/05/1995»: contiene anche: *Introduzione del rettore alla cerimonia di conferimento della laurea honoris causa in Economia aziendale a Luciano Benetton e Leonardo Del Vecchio, auditorium S. Margherita, 19 maggio 1995.*
- «L. Benetton, L. Del Vecchio, 19/05/1995»: contiene anche: *Intervento di Luciano Benetton, bozza*; comunicati stampa; appunti organizzativi e di cerimoniale; carteggi; elenco inviti; risposte agli inviti.
- «Copie utili per cerimoniale»: 4 sottofascicoli.
  - «Elenchi, Decreti».
  - «Inaugurazioni a.a.».
  - «Regata».
  - «Lauree honoris».
- «Evidenza per spedizioni, riportato in copia per excell»: contiene elenchi di indirizzi.
- «Per inaugurazioni (vedi anche materiali 1997/1998)».
- «Indirizzi 'vecchi'».

Busta 7 Laurea honoris causa, Katō Shūichi, aula magna 9 giugno 2000 (in Lingue e civiltà orientali)

fascicoli *14*

Documentazione e fotografie relative alla laurea honoris causa in Lingue e civiltà orientali conferita a Katō Shūichi il 9 giugno 2000, aula magna di Ca' Dolfin.

Busta 8 Lauree ad honorem 13 settembre 2002, Ivano Beggio, Giulio Malgara, Bruno Trentin (2002)

fascicoli *8*

Documentazione relativa alla lauree ad honorem conferite il 13 settembre 2002, aula magna di Ca' Dolfin:
- in Economia aziendale a Ivano Beggio;
- in Economia aziendale a Giulio Malgara;
- in Economia e commercio a Bruno Trentin.

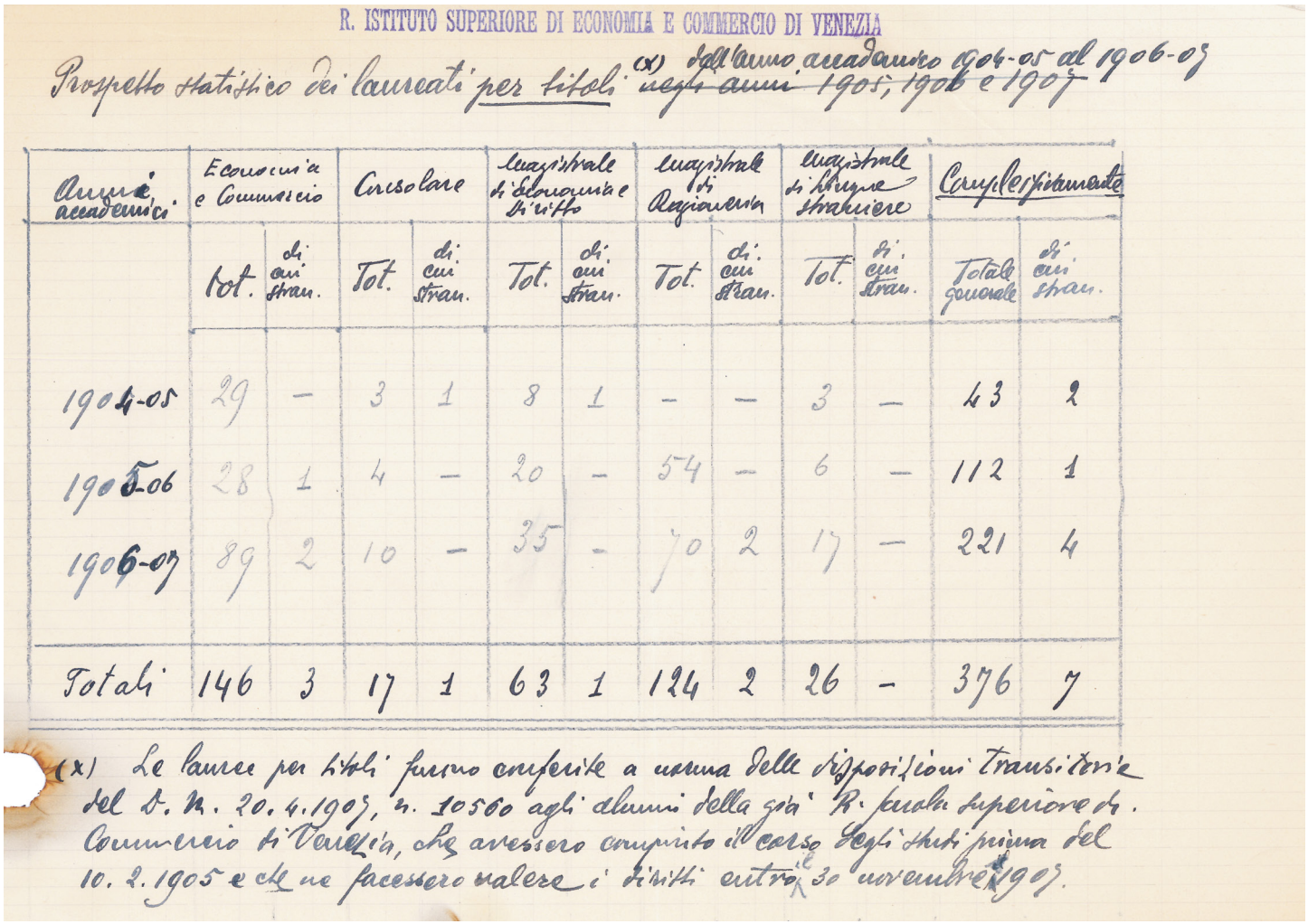

R. ISTITUTO SUPERIORE DI ECONOMIA E COMMERCIO DI VENEZIA

Prospetto statistico dei laureati per titoli (x) dall'anno accademico 1904-05 al 1906-07 ~~negli anni 1905, 1906 e 1907~~

Anno accademico	Economia e Commercio		Consolare		Magistrale di Economia e Diritto		Magistrale di Ragioneria		Magistrale di Lingue straniere		Complessivamente	
	Tot.	di cui stran.	Tot.	di cui stran.	Tot.	di cui stran.	Tot.	di cui stran.	Tot.	di cui stran.	Totale generale	di cui stran.
1904-05	29	–	3	1	8	1	–	–	3	–	43	2
1905-06	28	1	4	–	20	–	54	–	6	–	112	1
1906-07	89	2	10	–	35	–	70	2	17	–	221	4
Totali	146	3	17	1	63	1	124	2	26	–	376	7

(x) Le lauree per titoli furono conferite a norma delle disposizioni transitorie del d. m. 20. 4. 1907, n. 10560 agli alunni della già R. Scuola superiore di Commercio di Venezia, che avessero compiuto il corso degli studi prima del 10. 2. 1905 e che ne facessero valere i diritti entro il 30 novembre 1907.

Figura 73 *Prospetto statistico dei laureati per titoli dall'anno accademico 1904-1905 al 1906-1907* (ASCF, Rettorato, Varie, b. 1).
Nota al piede: «Le lauree per titoli furono conferite a norma delle disposizioni transitorie del d.m. 20/4/1907, nr. 10560 agli alunni della già R. Suola superiore di Commercio di Venezia, che avessero compiuto il corso degli studi prima del 10/2/1905 e che ne facessero valere i diritti entro il 30 novembre 1907».

Figura 74 Giovanni Nei Pasinetti per la Casa d'arte Caramba di Milano, *Figurino della toga dei professori*, giugno 1934 (ASCF, Rettorato, Varie, b. 1). Il pittore Giovanni Nei Pasinetti (Venezia, 1894-1979) espose a Ca' Pesaro (1919-1931), alla Biennale (1922-1934) e, dopo la guerra, alla Bevilacqua La Masa.

Figura 75 Il rettore Feliciano Benvenuti, in piedi; seduto alla sua destra, Leo Valiani. Cerimonia di intitolazione dell'aula magna di Ca' Dolfin a Silvio Trentin e tavola rotonda su «Democrazia e socialismo nel pensiero di Silvio Trentin», Ca' Dolfin, foto AFI, 6 aprile 1976 (ASCF, Rettorato, Varie, b. 38). Tra gi invitati: Leo Valiani, Leopoldo Ramanzini, il ministro della pubblica istruzione Franco Maria Malfatti, Attilio Moroni, Mario Valeri Manera, Francesco Fabris Favero.

Figura 76 Il Dalai Lama Tienzin Gyatzo in visita a Ca' Foscari, accolto dal rettore Giovanni Castellani, 23 e 24 maggio 1990 (ASCF, Rettorato, Varie, b. 42). Nel pomeriggio del 23 maggio il Dalai Lama ebbe un incontro con gli indologi dell'Ateneo, durante il quale sollecitò Ca' Foscari a cooperare al mantenimento e alla promozione della cultura tibetana; la mattina del 24 maggio in aula magna a Ca' Dolfin tenne una lezione sulla dottrina filosofica buddhista dell'interdipendenza. La traduzione consecutiva dall'inglese e dal tibetano venne curata «impeccabilmente» da alcuni studenti cafoscarini (*Cafoscarinotizie*, nr. 5, giugno 1990).

Figura 77 Il Dalai Lama in visita a Ca' Foscari, 23 e 24 maggio 1990 **[fig. 76]**.

Edilizia (1941-1943)

Busta 1 [Palazzo Giustinian de' Vescovi (1941-1943)]

- **Fascicolo 1 Relazione per la riforma edilizia (1941-1942)**. 2 sottofascicoli:
  - sottofascicolo 1 (dattiloscritto, rilegato, con paginazione dattiloscritta): *Relazione per la riforma edilizia*, datata a p. 7: febbraio 1942, a cura del direttore prof. Gino Zappa (pp. 1-30: alcune correzioni a penna in interlinea), *Schema di convenzione costitutiva di un Consorzio per l'ampliamento della sede del R. Istituto universitario di Econ. e comm. Venezia* (pp. 1-5); *Lavori di riforma e ampliamento dell'Istituto: progetto di massima: relazione sommaria*, 11 dicembre 1941, redatta da Angelo Piamonte e Antonio Rosso (pp. 1-17); *Lavori di riforma ed ampliamento dell'Istituto: progetto di massima: perizia sommaria della spesa*, 11 dicembre 1941, redatta da Angelo Piamonte e Antonio Rosso (pp. 1-5);
  - sottofascicolo 2: simile al sottofascicolo 1 ma con paginazione dattiloscritta parzialmente corretta a penna, con firma autografa di Gino Zappa a p. 7 della Relazione e mancante dello schema di convenzione.
- **Fascicolo 2 Grafici di progetto [11 dicembre 1941]**. Contiene 7 disegni su fogli sciolti, elaborati del progetto Piamonte e Rosso, raccolti in cartellina con elenco: a) Planimetria della zona di Ca' Foscari (stato attuale); b) Planimetria della zona di Ca' Foscari (riforma e ampliamento); c) Pianta del piano terra; d) Pianta del primo piano; e) Pianta del secondo piano; f) Pianta del terzo piano; g) Sezione trasversale.
- **Fascicolo 3 Lavori di riforma ed ampliamento dell'Istituto: progetto di massima: stima sommaria del prezzo di acquisto di Palazzo Giustinian (11 dicembre 1941)**. Dattiloscritto rilegato (3 pp.), redatto da Angelo Piamonte e Antonio Rosso, firmato in fine.
- **Fascicolo 4 Lavori di riforma ed ampliamento dell'Istituto: progetto di massima (11 dicembre 1941)**. Redatto dagli ingegneri Angelo Piamonte e Antonio Rosso, le cui firme sono apposte su tutte le parti. Cartella di presentazione, composta da 4 sottofascicoli:
  1. Relazione sommaria;
  2. Grafici di progetto [7 disegni su fogli sciolti, come in fasc. 2];
  3. Fotografie dello stato attuale degli edifici [5 fotografie sciolte, su cartoncino, con didascalie a matita: facciate di Ca' Giustinian e Ca' Foscari verso il Canal Grande, che costituiranno il prospetto principale del R. Istituto universitario; facciata del R. Istituto verso il cortile, da conservare; case prospicienti il cortile di Ca' Foscari, da demolire per lasciar posto alla nuova ala del R. Istituto universitario; case prospicienti il campiello Squellini, da demolire per lasciar posto alla nuova ala dell'Istituto universitario; casa in falso gotico, prospiciente il campiello Squellini, da demolire per lasciare posto alla nuova ala dell'Istituto universitario] **[figg. 78-80]**;
  4. Perizia sommaria della spesa.
- **Fascicolo 5 Relazione di stima del fabbricato urbano denominato Palazzo Giustinian dei Vescovi (6 marzo 1942)**. Contiene 2 sottofascicoli:
  - sottofascicolo 1: Ufficio Tecnico Erariale (UTE), *Relazione di stima del fabbricato urbano denominato Palazzo Giustinian dei Vescovi, sito in Venezia, sestiere di Dorsoduro, ai numeri anagrafici 3230, 3231 e 3232.* Dattiloscritto rilegato (pp. 1-18), redatto dall'ingegnere capo erariale R. Pappalardo;
  - sottofascicolo 2: Ufficio Tecnico Erariale (UTE), *Allegati alla Relazione precedente*; cartella con fogli sciolti, con indice degli allegati, nrr. 1-22 e tutti gli allegati indicati (estratti catastali, piante, planimetrie, elenco descrittivo dei locali).
- **Fascicolo 6 Relazione di stima dell'unità immobiliare urbana di proprietà Baldeschi (10 agosto 1942)**. Contiene 2 sottofascicoli:
  - sottofascicolo 1: Ufficio Tecnico Erariale (UTE), *Relazione di stima dell'unità immobiliare urbana di proprietà*

Baldeschi co. Giulia fu Lodovico ved. De Vecsey, ai piani terreno e primo del Palazzo Giustiniani dei Vescovi ai numeri anagrafici 3230 e 3231. Dattiloscritto rilegato (pp. 1-18), redatto dall'ingegnere capo erariale R. Pappalardo;
  - sottofascicolo 2: Ufficio Tecnico Erariale (UTE), *Allegati alla Relazione precedente*; cartella con fogli sciolti, con indice degli allegati, nrr. 1-6 e tutti gli allegati indicati (estratti catastali, piante, planimetrie, elenco descrittivo dei locali).
- **Fascicolo 7** [**Piante del Palazzo Giustinan de' Vescovi e progetti di sistemazione (marzo-aprile 1942)**]. Contiene 10 disegni sciolti (copie eliografiche con interventi a colore), raccolti in una busta intestata «R. Istituto universitario di Economia e commercio Venezia»: collegamento del cortile di Ca' Foscari con il cortile di Ca' Giustinian (planimetria); sistemazione provvisoria interna (pianta); allegati nrr. 4-8 alla relazione dell'Ufficio Tecnico Erariale del 6 marzo 1942 [vedi fasc. 5].
- **Fascicolo 8** [**Progetto per scala di accesso alla biblioteca (agosto-dicembre 1942)**]. Busta intestata «Ferruzzi, Venezia»; contiene:
  - due disegni (copie eliografiche) di progetto per la nuova scala di accesso alla biblioteca in Ca' Giustinian dei Vescovi, cortile minore;
  - busta intestata «Ing. Alberto Magrini» indirizzata a Alfonso De Pietri Tonelli contenente: un disegno di progetto (accessi alla biblioteca e all'ufficio della biblioteca); alcune lettere a De Pietri Tonelli (ing. Alberto Magrini e avv. Antonio Stella, 21-28 dicembre 1942; Alberto Trabucchi, 29 dicembre 1942); altra busta più piccola intestata «Alberto Magrini» indirizzata a Alfonso De Pietri Tonelli contenente un disegno di progetto (*Sistemazione uffici direzione amministrativa*).
- **Fascicolo 9** [**Progetto per scala esterna nel cortile minore**] **(12 marzo 1943)**. Busta intestata «Ing. Alberto Magrini»; contiene quattro disegni (copie eliografiche), datati e firmati, per una nuova scala esterna nel cortile minore di Ca' Giustinian dei Vescovi **[fig. 81]**.
- **Fascicolo 10** [**Progetto di collegamento di Ca' Foscari e Ca' Giustinian dei Vescovi (giugno 1943)**]. Busta intestata «R. Istituto superiore di Economia e commercio Venezia»; contiene disegni (copie eliografiche con interventi manoscritti) e scritture del progetto di unificazione di Ca' Foscari con Ca' Giustinian dei Vescovi e della nuova scala in Ca' Foscari, redatti dall'ing. Alberto Magrini.

Busta 2 [Palazzo Giustinian de' Vescovi (1941-1943)]

- **Fascicoli 1-5** **Relazione per la riforma edilizia (1941-1942)**. Cinque copie di: Rettorato, Edilizia, Busta 1, Fascicolo 1.
- **Fascicoli 7-11** **Grafici di progetto** [**11 dicembre 1941**]. Sei copie di: Rettorato, Edilizia, Busta 1, Fascicolo 2.

Busta 3 [Palazzo Giustinian de' Vescovi (1941-1942)]

- **Fascicoli 1-5** **Lavori di riforma e ampliamento dell'Istituto: progetto di massima (11 dicembre 1941)**. Redatto dagli ingegneri Angelo Piamonte e Antonio Rosso, le cui firme sono apposte su tutte le parti. Cartella di presentazione. Cinque copie di: Rettorato, Edilizia, Busta 1, Fascicolo 4; alcune cartelle sono incomplete.

Figura 78 *Facciata del R. Istituto verso il cortile, da conservare*, foto di anonimo, 1941 (ASCF, Rettorato, Edilizia, b. 1, fasc. 4 «Lavori di riforma e ampliamento dell'Istituto: progetto di massima», sottofascicolo 3).

Figura 79 *Case prospicienti il cortile di Ca' Foscari, da demolire per lasciar posto alla nuova ala del R. Istituto universitario*, foto di anonimo, 1941 (ASCF, Rettorato, Edilizia, b. 1, fasc. 4 «Lavori di riforma ed ampliamento dell'Istituto: progetto di massima», sottofascicolo 3).

Figura 80 *Casa in falso gotico, prospiciente il campiello Squellini, da demolire per lasciare posto alla nuova ala dell'Istituto universitario*, foto di anonimo, 1941 (ASCF, Rettorato, Edilizia, b. 1, fasc. 4 «Lavori di riforma e ampliamento dell'Istituto: progetto di massima», sottofascicolo 3).

Figura 81 Alberto Magrini, *Proposte per la nuova scala di accesso alla Biblioteca*, 12 marzo 1943 (ASCF, Rettorato, Edilizia 1941-1943, b. 1, fasc. 9). Il disegno, in copia eliografica, è una delle tre varianti proposte per la ricostruzione della scala della Biblioteca nella corte minore di Ca' Giustinian dei Vescovi, progetto presentato dall'ing. Alberto Magrini nel maggio 1943. La scala non fu mai realizzata; al suo posto rimase il portichetto, sotto al quale vennero inserite le lapidi del Sacrario dei caduti cafoscarini; al posto della vera da pozzo venne realizzata la fontana della Niobe, opera di Napoleone Martinuzzi (1944-1945).

Rassegna stampa (1954-1975)

- [Rassegna stampa dal 9 giugno 1954 al 21 marzo 1964] – 1954-1964. Ritagli dai quotidiani con articoli relativi a Ca' Foscari; fotografie; seminari. 1 album con ritagli e fotografie incollate.
- [Rassegna stampa dal 23 marzo 1964 al 5 aprile 1973] – 1964-1973. Ritagli dai quotidiani con articoli relativi a Ca' Foscari. 1 album con ritagli incollati **[fig. 82]**.
- [Rassegna stampa, gennaio 1975] – 1975. 1 raccoglitore.

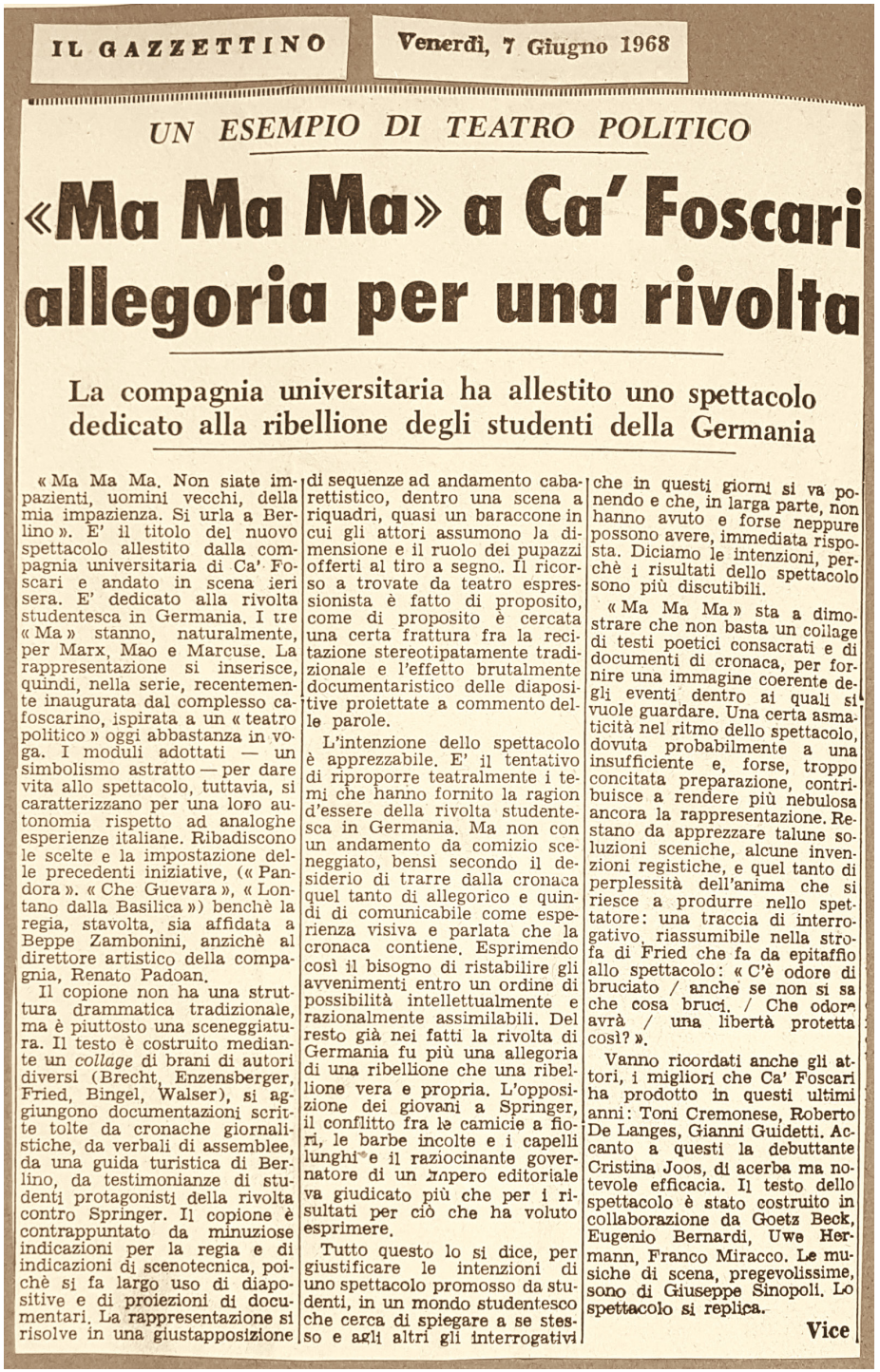

IL GAZZETTINO — Venerdì, 7 Giugno 1968

UN ESEMPIO DI TEATRO POLITICO

«Ma Ma Ma» a Ca' Foscari allegoria per una rivolta

La compagnia universitaria ha allestito uno spettacolo dedicato alla ribellione degli studenti della Germania

« Ma Ma Ma. Non siate impazienti, uomini vecchi, della mia impazienza. Si urla a Berlino ». E' il titolo del nuovo spettacolo allestito dalla compagnia universitaria di Ca' Foscari e andato in scena ieri sera. E' dedicato alla rivolta studentesca in Germania. I tre « Ma » stanno, naturalmente, per Marx, Mao e Marcuse. La rappresentazione si inserisce, quindi, nella serie, recentemente inaugurata dal complesso cafoscarino, ispirata a un « teatro politico » oggi abbastanza in voga. I moduli adottati — un simbolismo astratto — per dare vita allo spettacolo, tuttavia, si caratterizzano per una loro autonomia rispetto ad analoghe esperienze italiane. Ribadiscono le scelte e la impostazione delle precedenti iniziative, (« Pandora », « Che Guevara », « Lontano dalla Basilica ») benchè la regia, stavolta, sia affidata a Beppe Zambonini, anzichè al direttore artistico della compagnia, Renato Padoan.

Il copione non ha una struttura drammatica tradizionale, ma è piuttosto una sceneggiatura. Il testo è costruito mediante un *collage* di brani di autori diversi (Brecht, Enzensberger, Fried, Bingel, Walser), si aggiungono documentazioni scritte tolte da cronache giornalistiche, da verbali di assemblee, da una guida turistica di Berlino, da testimonianze di studenti protagonisti della rivolta contro Springer. Il copione è contrappuntato da minuziose indicazioni per la regia e di indicazioni di scenotecnica, poichè si fa largo uso di diapositive e di proiezioni di documentari. La rappresentazione si risolve in una giustapposizione di sequenze ad andamento cabarettistico, dentro una scena a riquadri, quasi un baraccone in cui gli attori assumono la dimensione e il ruolo dei pupazzi offerti al tiro a segno. Il ricorso a trovate da teatro espressionista è fatto di proposito, come di proposito è cercata una certa frattura fra la recitazione stereotipatamente tradizionale e l'effetto brutalmente documentaristico delle diapositive proiettate a commento delle parole.

L'intenzione dello spettacolo è apprezzabile. E' il tentativo di riproporre teatralmente i temi che hanno fornito la ragion d'essere della rivolta studentesca in Germania. Ma non con un andamento da comizio sceneggiato, bensì secondo il desiderio di trarre dalla cronaca quel tanto di allegorico e quindi di comunicabile come esperienza visiva e parlata che la cronaca contiene. Esprimendo così il bisogno di ristabilire gli avvenimenti entro un ordine di possibilità intellettualmente e razionalmente assimilabili. Del resto già nei fatti la rivolta di Germania fu più una allegoria di una ribellione che una ribellione vera e propria. L'opposizione dei giovani a Springer, il conflitto fra le camicie a fiori, le barbe incolte e i capelli lunghi e il raziocinante governatore di un impero editoriale va giudicato più che per i risultati per ciò che ha voluto esprimere.

Tutto questo lo si dice, per giustificare le intenzioni di uno spettacolo promosso da studenti, in un mondo studentesco che cerca di spiegare a se stesso e agli altri gli interrogativi che in questi giorni si va ponendo e che, in larga parte, non hanno avuto e forse neppure possono avere, immediata risposta. Diciamo le intenzioni, perchè i risultati dello spettacolo sono più discutibili.

« Ma Ma Ma » sta a dimostrare che non basta un collage di testi poetici consacrati e di documenti di cronaca, per fornire una immagine coerente degli eventi dentro ai quali si vuole guardare. Una certa asmaticità nel ritmo dello spettacolo, dovuta probabilmente a una insufficiente e, forse, troppo concitata preparazione, contribuisce a rendere più nebulosa ancora la rappresentazione. Restano da apprezzare talune soluzioni sceniche, alcune invenzioni registiche, e quel tanto di perplessità dell'anima che si riesce a produrre nello spettatore: una traccia di interrogativo, riassumibile nella strofa di Fried che fa da epitaffio allo spettacolo: « C'è odore di bruciato / anche se non si sa che cosa bruci. / Che odore avrà / una libertà protetta così? ».

Vanno ricordati anche gli attori, i migliori che Ca' Foscari ha prodotto in questi ultimi anni: Toni Cremonese, Roberto De Langes, Gianni Guidetti. Accanto a questi la debuttante Cristina Joos, di acerba ma notevole efficacia. Il testo dello spettacolo è stato costruito in collaborazione da Goetz Beck, Eugenio Bernardi, Uwe Hermann, Franco Miracco. Le musiche di scena, pregevolissime, sono di Giuseppe Sinopoli. Lo spettacolo si replica.

Vice

Figura 82 Articolo del *Gazzettino* sullo spettacolo *Ma Ma Ma*, 7 giugno 1968 (ASCF, Rettorato, Varie, Rassegna stampa, 1968, 7 giugno). Gli studenti del Teatro universitario Ca' Foscari realizzano uno spettacolo di «teatro politico», riproponendo teatralmente i temi delle contestazioni studentesche europee; lo spettacolo *Ma Ma Ma*, che sta per «Marx, Mao, Marcuse», è dedicato alla rivolta studentesca in Germania; con la regia di Beppe Zambonini; attori Toni Cremonese, Roberto De Langes, Gianni Guidetti, Cristina Joos; testi di Goetz Beck, Eugenio Bernardi, Uwe Hermann, Franco Miracco; musiche di scena di Giuseppe Sinopoli.

Album fotografici (1912-1941)

- *Tripolitania e Cirenaica*: album di 24 tavole artistiche – Milano-Tripoli: stab. fotografico e cinematografico Luca Comerio, [1912?] – 1912-1914. Album con dedica autografa all'interno della copertina posteriore: «Tripoli 28/05/1913. Affettuosamente, Migliorini». All'interno due fotografie sciolte di Bengasi (fotografo E. Chiaramonte, data manoscritta «Giugno 1914»). 1 album con due fotografie sciolte.
- *Ad Antonio Fradeletto, Venezia 1921* – 1921. Raccolta di fotografie con dedica e biglietti di stima pervenuti in occasione delle onoranze per il 40° anno di insegnamento di Fradeletto organizzate dall'Associazione degli antichi studenti. 1 album con fotografie e biglietti incollati, 131 pp., legato in cartone rivestito in velluto, con copertina decorata con un bassorilievo artistico in metallo smaltato, raffigurante una fontana **[figg. 83-84]**.
- [Fotografie di Ca' Foscari dopo il restauro] – [post 1937]. Raccolta di fotografie di ambienti interni del palazzo Ca' Foscari, tra i quali i due affreschi di Sironi e De Luigi. 1 album di fotografie in pessimo stato di conservazione, alcune quasi completamente illeggibili.
- R. Istituto universitario di Economia e commercio di Venezia, *Corso di lingua e cultura italiana per insegnanti dalmati alloglotti, Ca' Foscari, agosto 1941-XIX*: documentazione fotografica di alcuni momenti del corso: inaugurazione, escursione alle isole dell'estuario veneto, posa di una corona d'alloro sotto la lapide degli studenti cafoscarini caduti nella grande guerra. 1941. Raccolta di fotografie del corso (Foto Ferruzzi). 1 album di fotografie.
- *Ponte autostradale Venezia-Mestre, Ferrobeton, Soc. An. Roma* [1931-1932]. Album fotografico (30 × 41 cm) rilegato in pelle, piatti con cornice floreale a sbalzo, piatto anteriore con titolo e fascio littorio impressi in oro, piatto posteriore con leone di San Marco a sbalzo; 25 fogli in cartone grigio (29 × 38 cm) legati con nastrino tricolore, i primi due con grafici, i restanti con una fotografia per foglio; 23 fotografie (20 × 26 cm) incollate, con timbro a secco nell'angolo inferiore destro «Giacomelli, Venezia», quasi tutte numerate e in gran parte anche datate (da settembre 1931 a maggio 1932). Fotografie in buono stato di conservazione (alcune fotografie presentano gore da umidità); legatura consunta lungo i bordi.

Figura 83 Album «Ad Antonio Fradeletto, Venezia 1921», copertina (ASCF, Rettorato, Varie, Album fotografici). Album realizzato dall'Associazione degli antichi studenti per raccogliere fotografie con dedica e biglietti di stima pervenuti in occasione delle onoranze per il 40° anno di insegnamento di Fradeletto; la legatura rivestita in velluto è impreziosita da una copertina decorata con un bassorilievo artistico in metallo smaltato, raffigurante una fontana.

Figura 84 Primo Lanzoni, [1920-1921]
(ASCF, Rettorato, Varie, Album fotografici,
album «Ad Antonio Fradeletto, Venezia 1921», p. 9).

Fotografie (1894-2005)

Il primo nucleo della serie è stato ritrovato alla fine degli anni Novanta da Giannantonio Paladini in seguito a ricerche volte a individuare la presenza di documenti storici all'interno dei depositi della Celestia; Giannantonio Paladini depositò poi le fotografie presso il Fondo Storico di Ateneo.
Le fotografie, alcune delle quali in stato di conservazione precario, sono state trasportate in Sala Archivio nell'autunno del 2008, e si è provveduto ad avviare un intervento di condizionamento conservativo, riordino, digitalizzazione e schedatura, realizzato nel primo semestre del 2009.[1]
Questo primo intervento ha interessato 165 fotografie, oltre alle fotografie del fondo aggregato «Archivio Enrico Castelnuovo» (fotografie nrr. 164-181, del periodo 1872-1914).[2]
Negli anni successivi sono state ritrovate e inventariate numerose altre fotografie. L'intera serie a oggi comprende oltre 1.400 fotografie inventariate, oltre ad altre fotografie già raccolte in Archivio storico ma ancora da inventariare; non si esclude possano ritrovarsi ulteriori fotografie con future esplorazioni del deposito.
Strumenti di ricerca: le 181 fotografie oggetto del primo intervento sono digitalizzate e disponibili per la ricerca e la consultazione nella Base Dati «Beni Culturali – Fotografia storica» della Regione Veneto: `http://beniculturali.regione.veneto.it` (nella maschera di ricerca, nel campo «Denominazione contenitore giuridico» settare «Archivio storico dell'Università Ca' Foscari Venezia»).
Per le altre fotografie inventariate è disponibile un inventario sommario consultabile in sede; le digitalizzazioni possono essere richieste al servizio Archivio documentale.
Tutte le fotografie sono consultabili presso la sede di conservazione (Sala Archivio).

Fotografie in b/n e a colori relative alla vita dell'Ateneo: inaugurazioni, cerimonie; edifici, restauri e opere d'arte.
Si fornisce qui una sintesi in ordine cronologico delle principali serie fotografiche, che non vuole essere esaustiva, ma solo indicativa dei principali soggetti fotografati.

- [**1894-1897**] Ca' Foscari, portale del cortile, foto Tomaso Filippi (foto 154) **[fig. 86]**.
- [**1900-1920?**] scranno in legno di Francesco Ferrara, foto di anonimo (foto 1130-1131) **[fig. 85]**.
- **1913-1914** immagini da Bengasi e da Tripoli, foto Averardo Migliorini, E. Chiaramonte, Lehnert & Landrock (foto 34-41, 45-49).
- [**1913-1923**] Ca' Foscari: portale, cortile, facciata interna, biblioteca, museo merceologico, aula Francesco Ferrara, direzione, Sala del Consiglio; foto Tomaso Filippi (foto 95, 153, 155-163, 1115-1118) **[figg. 87-93]**.
- **1936-1942** ambienti e facciate di Ca' Foscari, ala nuova e palazzo Squellini prima e dopo i restauri realizzati da Carlo Scarpa; foto Giacomelli (foto 1125, 1159-1161, 1166-1171) **[figg. 96-97]**; foto Ferruzzi (foto 1150-1156, 1178-1197); foto di anonimo (foto 1132, 1149, 1157-1158) **[fig. 95]**.
- **1936-1942** ambienti di palazzo Rio Novo (palazzo dei pompieri) dopo la costruzione, foto Giacomelli (foto 1162-1165, 1172-1176).

1 L'intervento di condizionamento conservativo, riordino, digitalizzazione e schedatura è stato realizzato da Margherita Naim: vedi Altri progetti di riordino B) *Progetto «Fotografie» (2009).*

2 Vedi *Fondi archivistici e biblioteche di persona conservati presso il Fondo storico di Ateneo: Archivio Enrico Castelnuovo (1852-1968).*

- **1936-1942** stampe su cartoline postali, ed. Ferrania: facciata di Ca' Foscari, ambienti di palazzo Rio Novo e busti di Francesco Ferrara e di Enrico Castelnuovo, foto di anonimo (foto 1226-1231).
- **1937-1941** ambienti e cortili di Ca' Giustinian dei Vescovi in occasione dei restauri, foto di anonimo (foto 1132-1148, 1177) **[fig. 99]**.
- **1937-1942** stampa su cartolina postale, ed. Union postale universelle: facciata di Ca' Foscari sul Canal Grande, foto di anonimo 1872-1882 (foto 1225).
- **1937-1943** Ca' Foscari, aula magna, affresco di Mario Sironi, *Venezia, l'Italia e gli Studi*, sovrastante la lapide affiancata da due colonne con i busti di Benito Mussolini e di re Vittorio Emanuele III; foto di anonimo (foto 1119) **[fig. 98]**.
- **1937** stampe su cartoline postali, ed. Il Cardello: ambienti e facciate di Ca' Foscari, foto Ferruccio Leiss (foto 1215-1220, 1222-1224) **[fig. 100]**, foto Giacomelli (foto 1221) **[fig. 101]**.
- **1937, 13 gennaio** benedizione dei locali restaurati del palazzo Foscari qualche giorno prima della loro reinaugurazione, foto Ferruzzi (foto 1-6, 10, 12-14, 91, 113, 132) **[fig. 102]**.
- **1937, 25 gennaio** inaugurazione anno accademico 1936-1937, foto Ferruzzi e foto Giacomelli (foto 108, 126, 151-152) **[fig. 103]**.
- **1937, 12-18 settembre** 26° Congresso della Società Italiana per il Progresso delle Scienze (SIPS), Ca' Foscari (foto 32-33, 44) **[fig. 104]**.
- **1937, novembre** esami di laurea, foto di anonimo (foto 114-120) **[fig. 105]**.
- **1938, agosto** missione giapponese a Ca' Foscari, foto Ernesto Graziadei (foto 15) **[fig. 106]**.
- **1939, 15 novembre** inaugurazione anno accademico 1939/1940, foto Giacomelli e foto Ferruzzi (foto 68-70, 73, 107, 121-125, 141) **[figg. 107-109]**.
- **1939, dicembre** corso per allievi ufficiali a Ca' Foscari, foto Ferruzzi (foto 71-72, 74-77).
- **1940, 9 novembre** inaugurazione anno accademico 1940-1941, foto Giacomelli (foto 16, 135).
- **1941, 7 agosto-9 settembre** corso di lingua e cultura italiana per insegnanti dalmati alloglotti, Ca' Foscari, Torcello, San Francesco del Deserto; foto Ferruzzi (foto 7-9, 11, 47, 78-90, 130-140) **[figg. 110-112]**.
- **1941, 5 novembre** inaugurazione anno accademico 1941-1942, foto Agenzia fotografica internazionale e foto Giacomelli (foto 142-150).
- **1945, 24 febbraio** funerali degli studenti Antonio Marras e Giacomo Luxardo, Ca' Foscari e campo San Pantalon, foto Giacomelli (foto 17-31, 96-106, 109-112) **[fig. 113]**.
- **1946** stampe su cartoline postali, ed. Dogadum Cafoscarinum: facciate e cortili di Ca' Foscari, foto Tomaso Filippi, 3 maggio 1916 (riproduzione di un dipinto di scuola veneziana del XVIII secolo: *Corteo principesco nel cortile di Ca' Foscari* [Collezione privata: Elisabetta Foscari Widmann Rezzonico]) (foto 1232-1234) **[fig. 114]** e foto di anonimo (foto 1235-1244) **[fig. 115]**.
- **[1950-1970]** Ca' Dolfin, facciata sul canale, riproduzione di incisione xilografica antica; foto Cacco Venezia (foto 1206).
- **[1954-1967]** Ca' Foscari, particolare di soffitto ligneo decorato, con lampada; palazzo Rio Novo, mensa; Ca' Foscari, affresco di Mario Sironi, *Venezia, l'Italia e gli Studi*; foto Giacomelli (foto 1120-1124).
- **1955-1956** ambienti di Ca' Foscari durante e al termine del secondo restauro realizzato da Carlo Scarpa, foto Zago (foto 61-62, 93-94, 127-131, 1198-1205) e foto di anonimo (foto 1207-1208) **[figg. 116-119]**.
- **1956, 24 ottobre** laurea honoris causa a José Loreto Arismendi, foto LUX (foto 1245-1249).
- **1960-1961** la nuova aula magna a Ca' Dolfin, foto Ferruzzi-Gavagnin (foto 92, 137).
- **[1960-1970]** aula magna a Ca' Dolfin, palazzo a San Tomà; foto AFI, Agenzia fotografica italiana (foto 1209-1212).
- **[1960-1970]** Palazzo Rio Novo, facciata su calle larga Foscari; Ca' Foscari, ala nuova, facciata sul cortile; foto di anonimo (foto 1213-1214).
- **[1961, novembre 03 (post)-1971, novembre 24 (ante)]** inaugurazione dell'anno accademico, foto AFI,

Agenzia fotografica italiana (foto 42-43, 50-60, 63-67, 133-134, 136, 138-139, 182, 977, 1253).

- **1965, 16 agosto** convegno dell'International Association of University Professors of English (IAUPE), foto Ferruzzi (foto 1250-1252).
- **1967, 14 gennaio** inaugurazione dell'anno accademico 1966/1967, foto Servizi fotografici reporter (foto da inventariare) **[fig. 120]**.
- **[1968-1975]** fanale sul Canal Grande; affresco di Mario De Luigi, *La scuola*, nell'aula del primo piano; aula magna di Ca' Dolfin; scala esterna nella corte di Ca' Giustinian dei Vescovi; foto di anonimo (foto 1126-1129, 1270-1271).
- **1976, 6 aprile** cerimonia di intitolazione a Silvio Trentin dell'aula magna di Ca' Dolfin, foto AFI, Agenzia fotografica italiana (foto 183-223) **[fig. 121]**.
- **1977** murales eseguiti nel cortile di Ca' Foscari durante un'occupazione studentesca (b. «Murales») **[figg. 122-123]**.
- **1978, 13 luglio** occupazione studentesca, lenzuola abbandonate negli ambienti del rettorato a Ca' Giustinian dei Vescovi, foto polaroid di anonimo (foto 1254-1257).
- **[1980-1990?]** chiostro dell'ex convento della Celestia, foto di anonimo (foto 1261-1264).
- **1984, 30 gennaio** inaugurazione anno accademico 1983/1984, foto Fotoattualità agenzia fotografica (foto 224-289, 317-320).
- **1985, 17 giugno** visita di papa Giovanni Paolo II a Ca' Foscari, foto Felici (foto in b. «Giovanni Paolo II») **[figg. 124-127]**.
- **1986, 13 dicembre** inaugurazione anno accademico 1986/1987, foto Fotoattualità agenzia fotografica (foto 290-316) **[fig. 128]**.
- **[1990-2000?]** affresco di Mario De Luigi, *La scuola*; particolare di un soffitto in sede non identificata; auditorium Santa Margherita; foto di anonimo (foto 1258-1260, 1265-1267, 1269).
- **1991, 12 gennaio** inaugurazione anno accademico 1990/1991, foto di anonimo (foto 375-398).
- **1991** sedi dell'Università: ambienti, cortili, facciate, affreschi; campagna fotografica realizzata dagli uffici tecnici interni (foto 979-1114) **[figg. 134-164]**.
- **1991, 5 novembre** inaugurazione del corso di laurea in Scienze informatiche, foto di anonimo (foto 321-328, 399-402).
- **1991, 30 novembre** inaugurazione anno accademico 1991/1992, provini fotografici, foto di anonimo (foto 403-407).
- **1993, 30 gennaio** inaugurazione anno accademico 1992/1993, foto di anonimo (foto 329-374) **[fig. 129]**.
- **1993** inaugurazione della sede di via Torino, provini fotografici, foto Fotorenard (foto 408-412).
- **1995, 4 maggio** laurea honoris causa a Jean Rousset, provini fotografici, foto Fotorenard (foto 413-417).
- **1997, 25 gennaio** inaugurazione anno accademico 1996/1997, foto di anonimo (foto 418-548) **[figg. 130-131]**.
- **1997, 6 agosto** ritratto fotografico di Maurizio Rispoli, foto Michele Gregolin (foto 550-558).
- **1997, 28 settembre-1° ottobre** International Conference: «Green Chemistry: Challenging Perspectives», Ca' Dolfin, foto di anonimo (foto 549).
- **1998, 16 novembre** inaugurazione anno accademico 1998/1999, foto Vitturi (foto 559-631, 971-976) **[fig. 132]**.
- **1999, 30 marzo** visita di Carlos Saúl Menem, foto Vitturi (foto 632-656, 752-753) **[fig. 133]**.
- **1999, 30 novembre** inaugurazione anno accademico 1999/2000, foto Vitturi (foto 729-776).
- **2000, 9 giugno** laurea honoris causa a Katō Shūichi, foto Vitturi (foto 657-664, 777-799).
- **2000, 6 novembre** inaugurazione anno accademico 2000/2001, foto Technifoto (foto 667-704).
- **2001, settembre** inaugurazione dell'Università di Treviso, foto Piccinni (foto 715-728).
- **2001, 22 ottobre** inaugurazione anno accademico 2001/2002, foto Technifoto (foto 696, 705-711, 800-836).
- **2003, 1° dicembre** inaugurazione anno accademico 2003/2004, foto Ph. Bressan (foto 875-970).
- **2005, 10 giugno** laurea honoris causa a Alessandro Riello, Giuseppe Stefanel, Vincenzo Consoli; foto Franco Color (foto 665-666, 712-714, 808, 837-874).

Figura 85 Scranno in legno di Francesco Ferrara, foto di anonimo, [1900-1920?] (ASCF, Rettorato, Fotografie, 1130). Dello scranno si è persa ogni traccia; è documentato solo da questa fotografia.

Figura 86 Portale di accesso alla corte di Ca' Foscari, foto Tomaso Filippi, [1894-1897] (ASCF, Rettorato, Fotografie, 154).

Figura 87 Corte e facciata interna di Ca' Foscari, foto Tomaso Filippi, [1913-1923] (ASCF, Rettorato, Fotografie, 160).

Figura 88 Ca’ Foscari, Direzione, foto Tomaso Filippi, [1913-1923] (ASCF, Rettorato, Fotografie, 1115).

Figura 89 Ca' Foscari, sala del Consiglio, foto Tomaso Filippi, [1913-1923] (ASCF, Rettorato, Fotografie, 1116).

Figura 90 Ca' Foscari, primo piano, aula Ferrara, foto Tomaso Filippi, [1913-1923] (ASCF, Rettorato, Fotografie, 158).

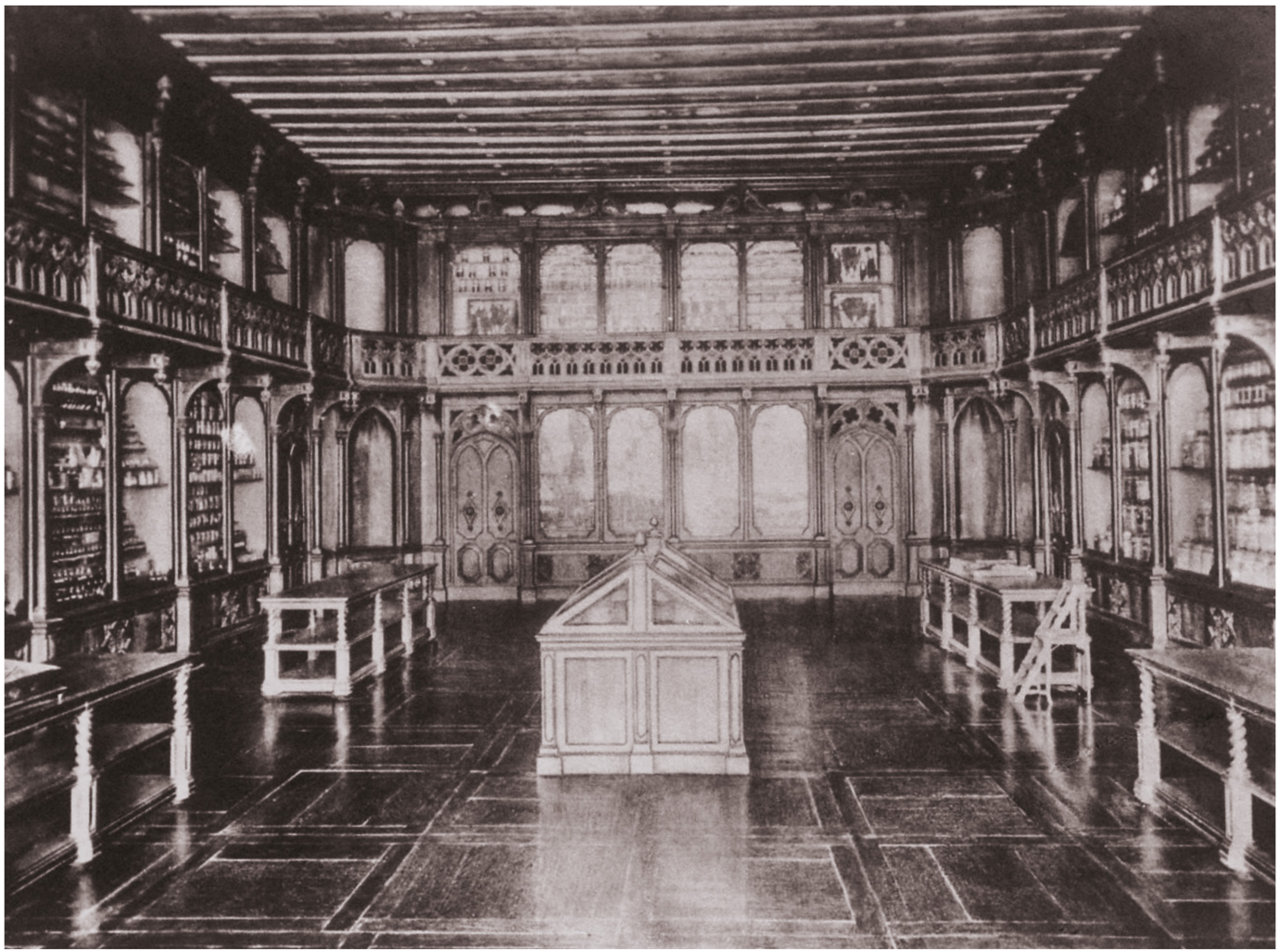

Figura 91 Ca' Foscari, secondo piano, Museo merceologico, foto Tomaso Filippi, [1913-1923] (ASCF, Rettorato, Fotografie, 163). Gli arredi monumentali della sala erano stati realizzati su disegno dell'ingegner Enrico Trevisanato, eseguiti dal falegname Bonaventura Tivan e decorati dall'intagliatore e scultore ligneo Valentino Besarel (*La Regia Scuola superiore di Commercio in Venezia: notizie e documenti presentati dal Consiglio direttivo della Scuola alla Esposizione nazionale di Palermo, 1891-92*. Venezia: Ferd. Ongania edit., 1891, p. 43); «il ricco arredamento del Museo di Merceologia», nonostante il tentativo del Consiglio di amministrazione del 1° aprile 1936 di salvarlo riutilizzandolo per la nuova sede della Biblioteca **[fig. 64]**, nel 1936 venne eliminato e distrutto per far posto all'aula magna realizzata da Carlo Scarpa, lasciando strascichi di scontento e polemiche (vedi minuta di lettera del rettore Alfonso De Pietri-Tonelli al ministro dell'Educazione nazionale Carlo Alberto Biggini, datata Natale 1944, in ASCF, Rettorato, Scatole lignee, b. 22/a, fasc. 2, sottofasc. 2).

Figura 92 Ca' Foscari, primo piano, Biblioteca, sala di lettura, foto Tomaso Filippi, [1915] (ASCF, Rettorato, Fotografie, 157): nel gennaio 1913 si decise lo spostamento della Biblioteca dalla sala del terzo piano alle tre sale del primo piano sul lato del Canal Grande; il trasloco, avviato nel maggio 1914, verrà concluso agli inizi del 1915 con l'allestimento aggiuntivo di una nuova sala riviste e l'introduzione della luce elettrica.

Figura 93 Ca' Foscari, primo piano, Biblioteca, ufficio e deposito, foto Tomaso Filippi, [1915] (ASCF, Rettorato, Fotografie, 95): si riconoscono le scaffalature metalliche del sistema Lipman acquistate nel 1913 per sostituire i vecchi scaffali in legno in occasione del trasferimento della Biblioteca nelle nuove sale del primo piano.

Figura 94 Ca' Foscari, secondo piano, l'aula magna realizzata da Carlo Scarpa, foto Ferruzzi, [1937] (ASCF, Rettorato, Fotografie, 1155). La fotografia è stata scattata quasi al termine dei lavori, con il pavimento e la lapide ancora ricoperti da teli di protezione; sulla gradinata laterale sono riconoscibili le sedie disegnate dallo stesso Carlo Scarpa.

Figura 95 Ca' Foscari, secondo piano, l'aula magna durante i lavori, foto di anonimo, [1936] (ASCF, Rettorato, Fotografie, 1149). La fotografia inquadra da sotto la gradinata in corso di costruzione.

Figura 96 Ca' Foscari, primo piano, aula Ferrara, foto Giacomelli, [1936] (ASCF, Rettorato, Fotografie, 1166). La fotografia, con banchi, cattedra e lavagna raccolti sotto lo sguardo del busto di Francesco Ferrara, documenta lo spazio ristretto ed evidentemente insufficiente per la quantità di allievi che l'aula doveva accogliere.

Figura 97 Ca' Foscari, primo piano, Biblioteca, ufficio e deposito, foto Giacomelli, [1936] (ASCF, Rettorato, Fotografie, 1159). La Biblioteca venne poi trasferita (maggio-giugno 1937) nel palazzo di Rio Novo appena costruito, gli uffici e il deposito al primo piano, le sale di lettura al secondo piano. Nel marzo 1936 Carlo Scarpa aveva previsto l'installazione di una piccola teleferica per il trasporto dei libri fra Ca' Foscari e la nuova sede nel palazzo in costruzione; nel maggio 1937 venne invece acquistato un montacarichi elettrico per il trasporto di libri tra il primo e il secondo piano della Biblioteca in Rio Novo (ASCF, Rettorato, Scatole lignee, b. 22, fasc. 7).

Figura 98 Ca' Foscari, secondo piano, aula magna, l'affresco di Mario Sironi, *Venezia, l'Italia e gli studi*, la lapide e le colonne con i busti di Mussolini e del re Vittorio Emanuele III, foto di anonimo, [1937-1943] (ASCF, Rettorato, Fotografie, 1119).

Figura 99 Ca' Giustinian dei Vescovi, corte interna, foto di anonimo, [1937] (ASCF, Rettorato, Fotografie, 1134). La corte interna com'era prima della realizzazione, tra l'ottobre 1944 e il maggio 1945, del Sacrario ai caduti cafoscarini; la vera da pozzo venne sostituita con la fontana della Niobe, opera di Napoleone Martinuzzi **[fig. 203]**.

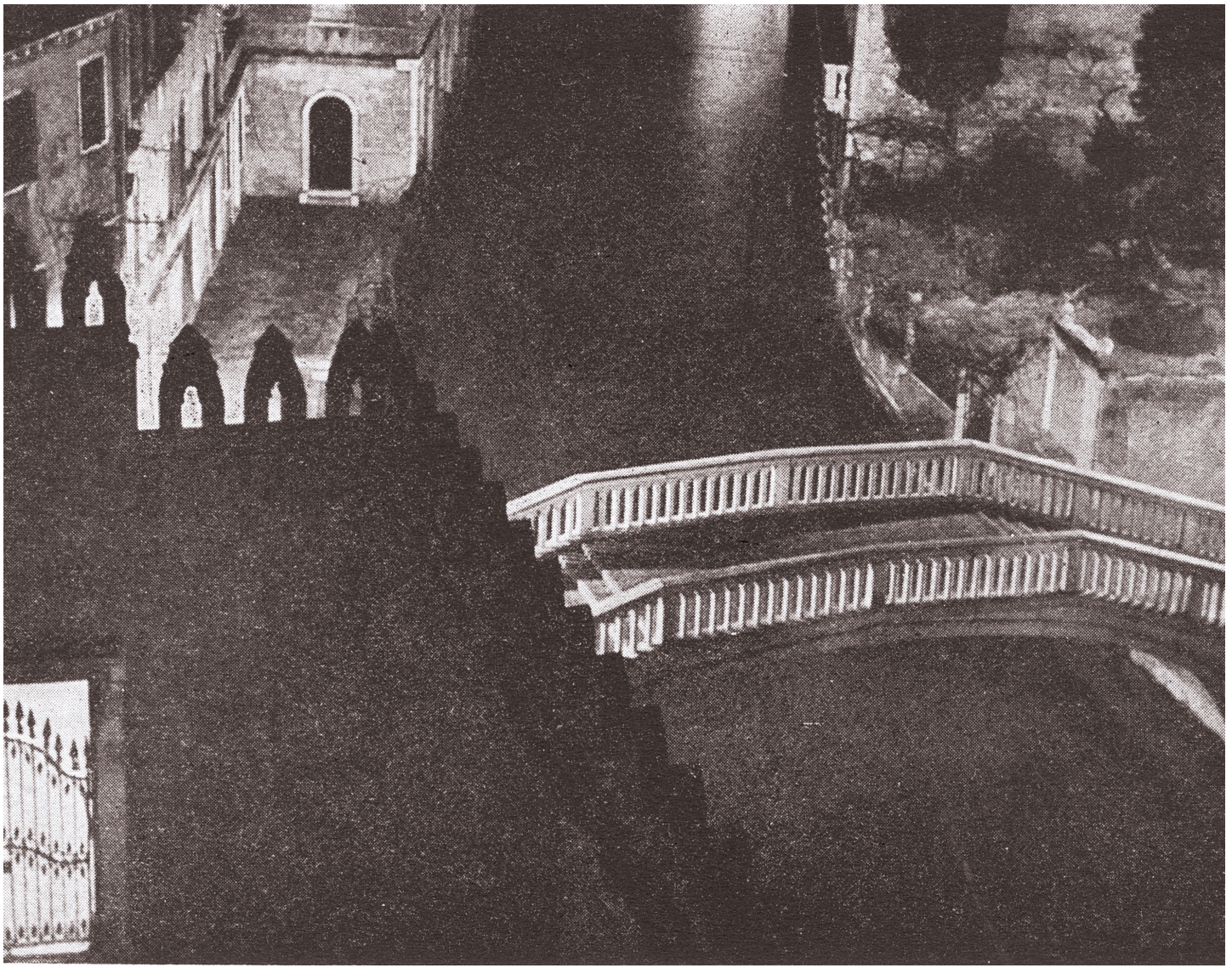

Figura 100 Ca' Foscari, scorcio sul portale e le mura della corte, sul ponte di Ca' Foscari su Rio Novo e sul giardino di Ca' Dolfin, foto Ferruccio Leiss, [1937], stampa su cartolina postale, ed. Il Cardello, [1937] (ASCF, Rettorato, Fotografie, 1217).

Figura 101 Ca' Foscari, corte e facciata interna, foto Giacomelli, [1937], stampa su cartolina postale, ed. Il Cardello [1937] (ASCF, Rettorato, Fotografie, 1221).

Figura 102 Ca' Foscari, benedizione dei locali restaurati del palazzo Foscari qualche giorno prima della loro reinaugurazione, foto Ferruzzi, 13 gennaio 1937 (ASCF, Rettorato, Fotografie, 10). Il cardinale Adeodato Giovanni Piazza, patriarca di Venezia, con il cerimoniere alla sua destra, e con il prorettore Agostino Lanzillo alla sua sinistra, circondati da un gruppo di studenti e docenti.

Figura 103 Ca' Foscari, aula magna, inaugurazione dell'anno accademico 1936/1937, foto Giacomelli, 25 gennaio 1937 (ASCF, Rettorato, Fotografie, 151). Seduto al centro il rettore Agostino Lanzillo, alla sua destra siede il prof. Carlo Alberto Dell'Agnola, a sinistra il prof. Gino Zappa.

Figura 104 Ca' Foscari, 26° Congresso della Società Italiana per il Progresso delle Scienze (SIPS), foto Giacomelli, 12-18 settembre 1937 (ASCF, Rettorato, Fotografie, 33): padre Agostino Gemelli in piedi accanto al tavolo dove siedono Giovanni Perez, a sinistra, e Sabato Visco, a destra.

Figura 105 Ca' Foscari. Esame di laurea della sessione autunnale 1937, foto di anonimo, novembre 1937 (ASCF, Rettorato, Fotografie, 115).
La commissione di laurea è formata da dieci docenti, tra i quali si riconoscono il rettore Agostino Lanzillo, al centro, e Ernesto Cesare Longobardi.

Figura 106 Ca' Foscari, Missione giapponese a Ca' Foscari, foto Ernesto Graziadei, agosto 1938 (ASCF, Rettorato, Fotografie, 15).
Studenti di giurisprudenza giapponesi con il loro professore, il direttore amministrativo, il prof. Tommaso Giacalone Monaco e alcuni dirigenti del GUF.

Figura 107 Ca' Foscari, Aula magna. Inaugurazione dell'anno accademico 1939/1940, foto Giacomelli, 15 novembre 1939 (ASCF, Rettorato, Fotografie, 73). La cerimonia è presieduta dal rettore Carlo Alberto Dell'Agnola, in toga cerimoniale accademica; tra il pubblico si riconosce in prima fila il patriarca di Venezia cardinale Adeodato Giovanni Piazza.

Figura 108 Ca' Foscari, aula magna. Inaugurazione dell'anno accademico 1939/1940, foto Giacomelli, 15 novembre 1939 (ASCF, Rettorato, Fotografie, 68). Nella tribuna sono presenti studenti in divisa e con la feluca.

Figura 109 Ca' Foscari, aula magna. Inaugurazione dell'anno accademico 1939/1940, foto Giacomelli, 15 novembre 1939 (ASCF, Rettorato, Fotografie, 124). Il rettore Carlo Alberto Dell'Agnola consegna il diploma di laurea ad honorem al fratello di Mario Cenzi, caduto nella guerra di Spagna il 14 luglio 1938 (vedi la cronaca dello svolgimento della cerimonia in *BollAS*, 132/133, set-dic 1939).

Figura 110 Ca' Foscari, aula magna. Inaugurazione del Corso di lingua e cultura italiana per insegnanti dalmati alloglotti, foto Ferruzzi, 7 agosto 1941 (ASCF, Rettorato, Fotografie, 89). Il prof. Arturo Pompeati pronuncia il discorso inaugurale del corso; sopra le colonne ai fianchi della cattedra si vedono i busti del re e di Mussolini.

Figura 111 Ca' Foscari, primo piano, aula delle conferenze. Corso di lingua e cultura italiana per insegnanti dalmati alloglotti, foto Ferruzzi, 7 agosto 1941 (ASCF, Rettorato, Fotografie, 78). Insegnanti dalmati seduti ai banchi per la prima lezione del corso estivo; sullo sfondo si intravede l'affresco di Mario Deluigi, *La Scuola* (attualmente in aula Baratto).

Figura 112 Ca' Foscari, androne. Lapide commemorativa dei caduti della Prima guerra mondiale, foto Ferruzzi, 7 agosto 1941 (ASCF, Rettorato, Fotografie, 88). Sulla lapide, opera di Carlo Lorenzetti, si legge: «Morirono per la patria, per la libertà, nella perenne gratitudine della scuola, rivivono ed insegnano la fede, il sacrifizio. MCMXV MCMXVIII»; nel gruppo di destra, al centro, si riconosce il prof. Carlo Alberto Dell'Agnola; la fotografia è stata scattata nell'ambito del Corso di lingua e cultura italiana per insegnanti dalmati alloglotti.

Figura 113 Campo San Pantalon. Funerali di Antonio Marras e Giacomo Luxardo, foto Giacomelli, 24 febbraio 1945 (ASCF, Rettorato, Fotografie, 24). Uscita dei due feretri dalla chiesa di San Pantalon verso il battello funebre, tra due ali di folla e soldati schierati; si notano la tradizionale barca funebre e le gondole con felze pronte per il corteo acqueo. I due studenti cafoscarini, il trentenne Antonio Marras di Meana Sarda, mutilato di guerra, e il ventiduenne veneziano Giacomo Luxardo detto Mino, tenente della 17° Brigata nera e pluridecorato erano rimasti uccisi, poco dopo mezzogiorno di giovedì 22 febbraio 1945, in seguito allo scoppio di un ordigno che stavano esaminando all'interno di un locale attiguo alla mensa universitaria situata nel palazzo Rio Novo (la cronaca del fatto in *Il Gazzettino di Venezia*, 23, 24 e 25 febbraio 1945).

Figura 114 Ca' Foscari, corte e facciata interna. Riproduzione di un dipinto di scuola veneziana del XVIII secolo, *Corteo principesco nel cortile di Ca' Foscari*, foto Tomaso Filippi, 3 maggio 1916; stampa in color petrolio su cartolina, ed. Venezia: Dogadum Cafoscarinum, 1946 (ASCF, Rettorato, Fotografie, 1233). Il dipinto era conservato nella collezione privata di Elisabetta Foscari Widmann Rezzonico.

Figura 115 Ca' Foscari e Ca' Giustinian dei Vescovi, facciate sul Canal Grande, veduta d'angolo, foto di anonimo; stampa in color seppia su cartolina, ed. Venezia: Dogadum Cafoscarinum, 1946 (ASCF, Rettorato, Fotografie, 1236).

Figura 116 Ca' Foscari, primo piano. Aula delle conferenze al termine del secondo restauro realizzato da Carlo Scarpa, foto Zago, 7 novembre 1955 (ASCF, Rettorato, Fotografie, 62); nelle prime file si riconoscono le sedie disegnate da Carlo Scarpa.

Figura 117 Ca’ Foscari, secondo piano. Boiserie che separa l’aula dal corridoio al termine del secondo restauro realizzato da Carlo Scarpa, foto Zago, 7 novembre 1955 (ASCF, Rettorato, Fotografie, 94).

Figura 118 Ca' Giustinian dei Vescovi, primo piano. Sala della Biblioteca, foto Zago, 24 dicembre 1955 (ASCF, Rettorato, Fotografie, 93).

Figura 119 Ca’ Giustinian dei Vescovi, primo piano. Lo schedario della Biblioteca, foto Zago, 24 dicembre 1955 (ASCF, Rettorato, Fotografie, 127).

Figura 120 Inaugurazione dell'anno accademico 1966/1967, foto Servizi fotografici reporter, 14 gennaio 1967 (ASCF, Rettorato, Fotografie, b. «Fotografie da inventariare»). Al centro della foto l'allora ministro degli Esteri Amintore Fanfani, che a Ca' Foscari era stato chiamato nel settembre 1938 a sostituire Gino Luzzatto, esonerato dall'insegnamento a seguito delle leggi razziali, nella cattedra di Storia economica e di Storia delle dottrine economiche, che mantenne fino al 1945/1946. Si riconosce tra gli altri Luigi Gui, ministro della Pubblica istruzione.

Figura 121 Ca' Dolfin. Il rettore Feliciano Benvenuti con Ugo La Malfa, in occasione della cerimonia di intitolazione a Silvio Trentin dell'aula magna di Ca' Dolfin, foto A.F.I. Agenzia fotografica italiana, 6 aprile 1976 (ASCF, Rettorato, Fotografie, 187).

Figura 122 Ca' Foscari, cortile. Murales eseguiti in occasione di una occupazione dell'Ateneo; foto di anonimo, 1977 (ASCF, Rettorato, Fotografie, b. «Murales»). In questo murale compaiono i nomi di Claudio Varalli (ucciso da un fascista il 16 aprile 1975 a Milano), Giannino Zibecchi (investito e ucciso da una camionetta dei carabinieri il 17 aprile 1975 a Milano), Tonino Micciché (militante di Lotta Continua, ucciso a Torino da una guardia giurata il 17 aprile 1975 durante una manifestazione per il diritto alla casa), Rodolfo Boschi (aderente al PCI, ucciso il 18 aprile 1975 durante uno scontro con la polizia che seguì a una manifestazione a Firenze). I murales vennero progettati e dipinti dal pittore prof. Marcello Pirro con un gruppo di studenti dell'Accademia di Belle Arti di Venezia, utilizzando materiale fornito dai cafoscarini.

Figura 123 Ca' Foscari, cortile. Murales eseguiti in occasione di un'occupazione dell'Ateneo; foto di anonimo, 1977 (ASCF, Rettorato, Fotografie, b. «Murales»): sull'accesso alla grande aula di lezioni in Ala Nuova un murale con la cronaca della morte di Giannino Zibecchi: la camionetta dei carabinieri che lo investe e uccide a Milano il 17 aprile 1975; sopra è disegnato un pugno che spezza il fascio e lo scudo crociato.

Figura 124 Ca' Foscari, androne. Visita di papa Giovanni Paolo II a Ca' Foscari, arrivo all'accesso acqueo, foto Felici, 17 giugno 1985 (ASCF, Rettorato, Fotografie, b. «Giovanni Paolo II»). Il pontefice, arrivato a Ca' Foscari in motoscafo, dopo un breve incontro con il personale non docente nell'atrio, si intrattenne con i docenti in Rettorato.

Figura 125 Ca' Foscari, Rettorato. Papa Giovanni Paolo II consegna un volume in dono al rettore Castellani, foto Felici, 17 giugno 1985 (ASCF, Rettorato, Fotografie, b. «Giovanni Paolo II»). Il volume è *Il mappamondo cinese del padre Matteo Ricci*, riproduzione facsimilare della III ed. di Pechino del 1602, Città del Vaticano, Biblioteca apostolica Vaticana, 1938; il volume, con dedica redatta sul primo foglio di guardia da un calligrafo vaticano con firma autografa del Papa, è conservato in Fondo storico di Ateneo.

Figura 126 Ca' Foscari, cortile. Papa Giovanni Paolo II tiene un discorso alla presenza degli studenti cafoscarini, foto Felici, 17 giugno 1985 (ASCF, Rettorato, Fotografie, b. «Giovanni Paolo II»).

Figura 127 Ca' Foscari, cortile. Papa Giovanni Paolo II tra gli studenti cafoscarini, foto Felici, 17 giugno 1985 (ASCF, Rettorato, Fotografie, b.«Giovanni Paolo II»).

Figura 128 Ca' Dolfin, Inaugurazione dell'anno accademico 1986/1987, foto Fotoattualità agenzia fotografica, 13 dicembre 1986 (ASCF, Rettorato, Fotografie, 291). In primo piano il ministro del Lavoro Gianni De Michelis e il patriarca di Venezia card. Marco Cè.

Figura 129 Ca' Dolfin, Inaugurazione dell'anno accademico 1992/1993, foto di anonimo, 1992 (ASCF, Rettorato, Fotografie, 336). Tra gli altri si riconoscono Elide Pittarello, Giovanni Levi, Anna Marinetti, Luigi Ruggiu, Gustavo Traversari.

Figura 130 Auditorium Santa Margherita, Inaugurazione dell'anno accademico 1996/1997, foto di anonimo, 25 gennaio 1997 (ASCF, Rettorato, Fotografie, 474). Il prorettore vicario Francesco Gatti consegna a Gaetano Cozzi la medaglia ricordo dell'Università Ca' Foscari, opera di Gianni Aricò.

Figura 131 Auditorium Santa Margherita, Inaugurazione dell'anno accademico 1996/1997, foto di anonimo, 25 gennaio 1997 (ASCF, Rettorato, Fotografie, 482). In primo piano Massimo Cacciari e Mario Monti.

Figura 132 Auditorium Santa Margherita, Inaugurazione dell'anno accademico 1998-1999, discorso di Carlo Azeglio Ciampi, foto Vitturi, 16 novembre 1998 (ASCF, Rettorato, Fotografie, 971).

Figura 133 Auditorium Santa Margherita, Visita di Carlos Saùl Menem, foto Vitturi, 30 marzo 1999 (ASCF, Rettorato, Fotografie, 641). Il rettore Maurizio Rispoli consegna la medaglia ricordo dell'Università Ca' Foscari, opera di Gianni Aricò, all'allora presidente della Repubblica Argentina Carlos Saùl Menem, in visita in Italia, a Venezia e a Ca' Foscari in occasione delle celebrazioni per il centesimo anniversario della nascita di Jorge Luis Borges.

Figura 134 Ca' Foscari, aula Baratto, foto Ca' Foscari, 1991 (ASCF, Rettorato, Fotografie, 984).

Figura 135 (pagina precedente)
Ca' Foscari, aula Baratto,
foto Ca' Foscari, 1991 (ASCF, Rettorato,
Fotografie, 985).

Figura 136 Ca' Foscari, Facoltà di Economia, studio del preside, foto Ca' Foscari, 1991
(ASCF, Rettorato, Fotografie, 991).

Figura 137 Ca' Foscari, Dipartimento di Scienze economiche, sala di lettura, foto Ca' Foscari, 1991 (ASCF, Rettorato, Fotografie, 988).

Figura 138 Ca' Foscari, Centro di documentazione statistica, foto Ca' Foscari, 1991 (ASCF, Rettorato, Fotografie, 992).

Figura 139 Ca' Giustinian dei Vescovi, studio del rettore, foto Ca' Foscari, 1991 (ASCF, Rettorato, Fotografie, 998).

Figura 140 Ca' Giustinian dei Vescovi, segreteria del rettore, foto Ca' Foscari, 1991 (ASCF, Rettorato, Fotografie, 996).

Figura 141 Ca' Bernardo, Biblioteca generale, sala del primo piano, foto Ca' Foscari, 1991 (ASCF, Rettorato, Fotografie, 1019).

Figura 142 Ca' Bembo, Dipartimento di Economia e direzione aziendale, aula, foto Ca' Foscari, 1991 (ASCF, Rettorato, Fotografie, 1012).

Figura 143 Ca' Bembo, Dipartimento di Economia e direzione aziendale, aula del dottorato, foto Ca' Foscari, 1991 (ASCF, Rettorato, Fotografie, 1011).

Figura 144 Ca' Bottacin, Seminario di Diritto, biblioteca, foto Ca' Foscari, 1991 (ASCF, Rettorato, Fotografie, 1038).

Figura 145 Ca' Cappello, Dipartimento di Studi eurasiatici, biblioteca, foto Ca' Foscari, 1991 (ASCF, Rettorato, Fotografie, 1047).

Figura 146 Ca' Cappello, Dipartimento di Studi indologici, sala di lettura, foto Ca' Foscari, 1991 (ASCF, Rettorato, Fotografie, 1044).

Figura 147 Ca' Cappello, Seminario di Giapponese, studio dei docenti, foto Ca' Foscari, 1991 (ASCF, Rettorato, Fotografie, 1050).

Figura 148 Ca' Garzoni e Moro, Dipartimento di Studi storici, sezione di Lingue, studio dei docenti, foto Ca' Foscari, 1991 (ASCF, Rettorato, Fotografie, 1063).

Figura 149 Ca' Garzoni e Moro, Seminario di Francese, salone del secondo piano, foto Ca' Foscari, 1991 (ASCF, Rettorato, Fotografie, 1060).

Figura 150 Ca' Bonvicini, Centro linguistico interfacoltà, salone, foto Ca' Foscari, 1991 (ASCF, Rettorato, Fotografie, 1029).

Figura 151 Ca’ Bonvicini, Centro linguistico interfacoltà, aula, foto Ca’ Foscari, 1991 (ASCF, Rettorato, Fotografie, 1032).

Figura 152 Palazzo Bernardo Favero, Dipartimento di Scienze storico-archeologiche e orientalistiche, biblioteca, foto Ca' Foscari, 1991 (ASCF, Rettorato, Fotografie, 1024).

Figura 153 (pagina precedente)
Palazzo Gritti a santa Maria del Giglio, Dipartimento di Studi storici, cortile, foto Ca' Foscari, 1991 (ASCF, Rettorato, Fotografie, 1064).

Figura 154 Palazzo Bernardo Favero, Dipartimento di Scienze storico-archeologiche e orientalistiche, studio del direttore, foto Ca' Foscari, 1991 (ASCF, Rettorato, Fotografie, 1027).

Figura 155 Palazzo Gritti, Dipartimento di Studi storici, sala di lettura, foto Ca' Foscari, 1991 (ASCF, Rettorato, Fotografie, 1066).

Figura 156 Palazzo Gritti, Dipartimento di Studi storici, ufficio della biblioteca, foto Ca' Foscari, 1991 (ASCF, Rettorato, Fotografie, 1067).

Figura 157 Palazzo Nani Mocenigo, Dipartimento di Filosofia e teoria delle scienze, sala di lettura, foto Ca' Foscari, 1991 (ASCF, Rettorato, Fotografie, 1078).

Figura 158 Palazzo Nani Mocenigo, Dipartimento di Filosofia e teoria delle scienze, studio dei docenti, foto Ca' Foscari, 1991 (ASCF, Rettorato, Fotografie, 1082).

Figura 159 Palazzo Nani Mocenigo, sala da bagno, foto Ca' Foscari, 1991 (ASCF, Rettorato, Fotografie, 1077).

Figura 160 San Sebastiano, Dipartimento di Antichità e tradizione classica, biblioteca, foto Ca' Foscari, 1991 (ASCF, Rettorato, Fotografie, 1112).

Figura 161 Santa Marta, Laboratorio chimico didattico, foto Ca' Foscari, 1991 (ASCF, Rettorato, Fotografie, 1093).

Figura 162 Santa Marta, Dipartimento di Chimica, spettrofotometri, foto Ca' Foscari, 1991 (ASCF, Rettorato, Fotografie, 1096).

Figura 163 Palazzo Rio Novo, Centro interdipartimentale di calcolo scientifico e didattico, foto Ca' Foscari, 1991 (ASCF, Rettorato, Fotografie, 1084).

Figura 164 Palazzo Rio Novo, Centro interdipartimentale di calcolo scientifico e didattico, foto Ca' Foscari, 1991 (ASCF, Rettorato, Fotografie, 1085).

Serie Ragioneria ed Economato (1888-1897)

Di questa serie finora sono stati individuati solo tre registri dell'Ottocento. La serie riprende dal 1937 [vedi: *Archivio di deposito*].

Registri Economato (1888-1897)

Contengono buoni di spesa relativi a forniture, acquisti di libri per la biblioteca, tasse, stipendi, cancelleria, ecc.

- Esercizio 1888, Documenti **[fig. 165]**;
- Esercizio 1896, Documenti;
- Esercizio 1897, Documenti.

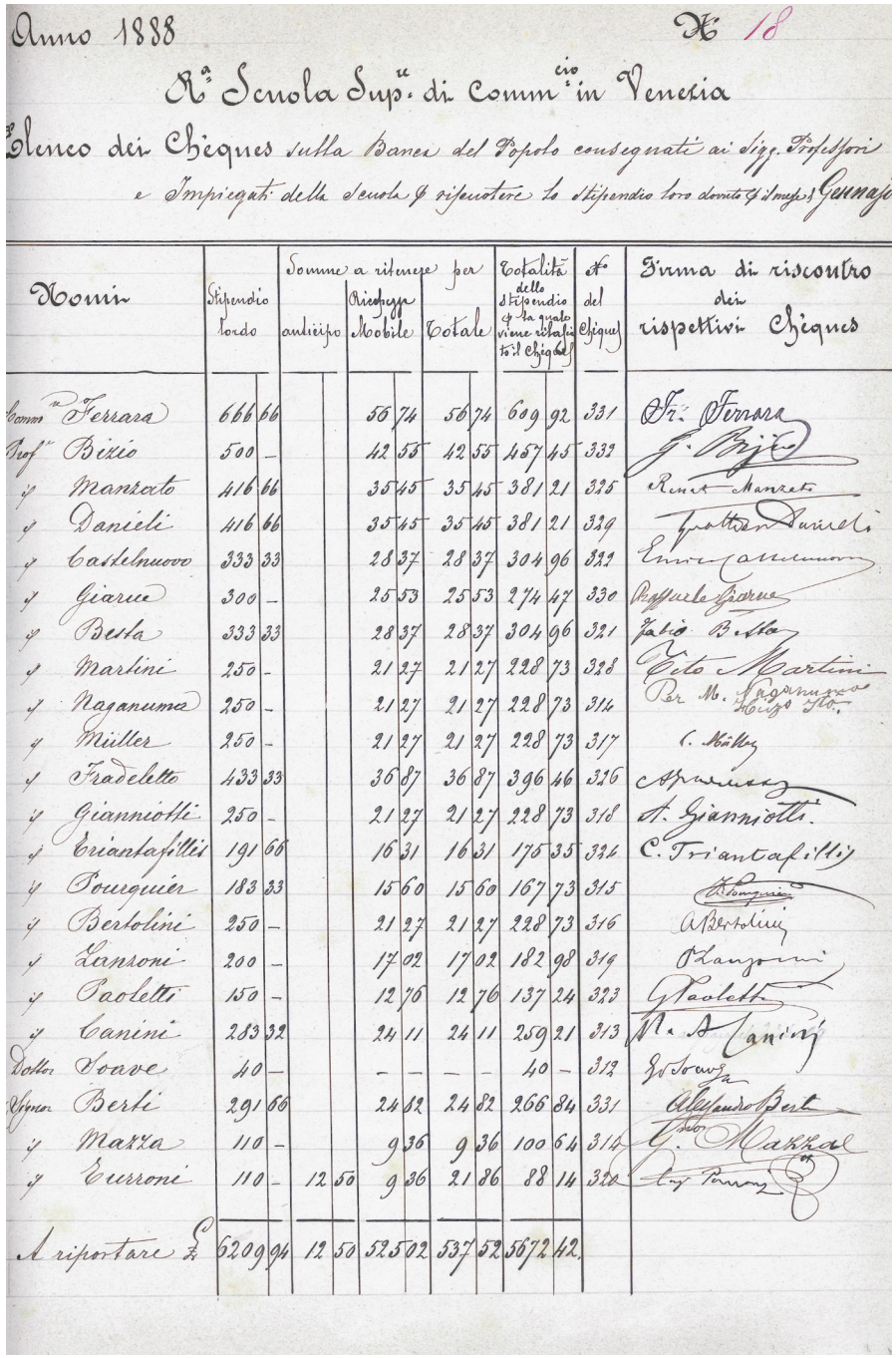

Anno 1888 N° 18

R.a Scuola Sup.re di Comm.cio in Venezia

Elenco dei Chèques sulla Banca del Popolo consegnati ai Sigg. Professori e Impiegati della Scuola per riscuotere lo stipendio loro dovuto per il mese di Gennajo

Nomi	Stipendio lordo		Somme a ritenere per anticipo		Ricchezza Mobile		Totale		Totalità dello stipendio per la quale viene rilasciato il Chèque		N° del Chèque	Firma di riscontro dei rispettivi Chèques
Comm.re Ferrara	666	66			56	74	56	74	609	92	331	Fr. Ferrara
Prof.re Bizio	500	–			42	55	42	55	457	45	332	G. Bizio
" Manzato	416	66			35	45	35	45	381	21	325	Renat. Manzato
" Danieli	416	66			35	45	35	45	381	21	329	Gratton Danieli
" Castelnuovo	333	33			28	37	28	37	304	96	322	Enrico Castelnuovo
" Giarue	300	–			25	53	25	53	274	47	330	Raffaele Giarue
" Besta	333	33			28	37	28	37	304	96	321	Fabio Besta
" Martini	250	–			21	27	21	27	228	73	328	Tito Martini
" Naganuma	250	–			21	27	21	27	228	73	314	Per M. Naganuma Hizo Ito
" Müller	250	–			21	27	21	27	228	73	317	C. Müller
" Fradeletto	433	33			36	87	36	87	396	46	326	[illegible]
" Gianniotti	250	–			21	27	21	27	228	73	318	A. Gianniotti
" Triantafillis	191	66			16	31	16	31	175	35	324	C. Triantafillis
" Pourquier	183	33			15	60	15	60	167	73	315	[illegible]
" Bertolini	250	–			21	27	21	27	228	73	316	A. Bertolini
" Lanzoni	200	–			17	02	17	02	182	98	319	P. Lanzoni
" Paoletti	150	–			12	76	12	76	137	24	323	G. Paoletti
" Canini	283	32			24	11	24	11	259	21	313	M. A. Canini
Dottor Soave	40	–			–	–	–	–	40	–	312	G. Soave
Signor Berti	291	66			24	82	24	82	266	84	331	Alessandro Berti
" Mazza	110	–			9	36	9	36	100	64	314	G.do Mazza
" Turroni	110	–	12	50	9	36	21	86	88	14	320	[illegible]
A riportare £	6209	94	12	50	525	02	537	52	5672	42		

Figura 165 *Elenco dei chéques sulla Banca del Popolo consegnati ai sigg. professori e impiegati della Scuola per riscuotere lo stipendio loro dovuto per il mese di gennajo* [1888] (ASCF, Ragioneria ed economato, Registri Economato, Esercizio 1888, documento 18): l'elenco inizia dallo stipendio mensile più alto del direttore Francesco Ferrara (666,66 lire), fino al più basso degli impiegati (110,00 lire); ogni voce comprende il mensile lordo, le tassazioni applicate, il netto, il numero identificativo dell'assegno; seguono le firme per ricevuta del personale.

Serie Personale docente (1915-...)

Decreti di nomina del personale docente (1915-1936)

- [Registri nrr. 1-3: mancano].
- Registro nr. 4 (dal 30 dicembre 1915 al 5 dicembre 1927) **[fig. 166]**.
- Registro nr. 5 (dal 15 dicembre 1927 al 7 agosto 1936) [fino al 22 settembre 1932 riguarda solo il personale docente; dal luglio 1932 fino alla fine del registro riguarda anche il personale amministrativo].

Fascicoli Docenti ([1928?]-...)

Non sono stati reperiti fascicoli di docenti relativi al periodo dal 1868 agli anni Venti e Trenta del Novecento.
I fascicoli personali dei docenti erano inizialmente inseriti nella posizione 7 del titolario della serie Rettorato, Scatole lignee; vennero poi estratti e conservati in serie a parte ordinata alfabeticamente per nominativo del docente **[figg. 167-172]**.
La serie è attualmente conservata insieme all'archivio corrente gestito dall'Ufficio personale docente (sede palazzo Squellini). Sono consultabili a fini storici in Sala Archivio i fascicoli che siano stati chiusi da almeno quarant'anni, salvo se presenti eventuali documenti contenenti dati personali sensibili.
Strumenti di ricerca: elenco alfabetico per nominativo del docente [disponibile in formato cartaceo presso la Sala Archivio].

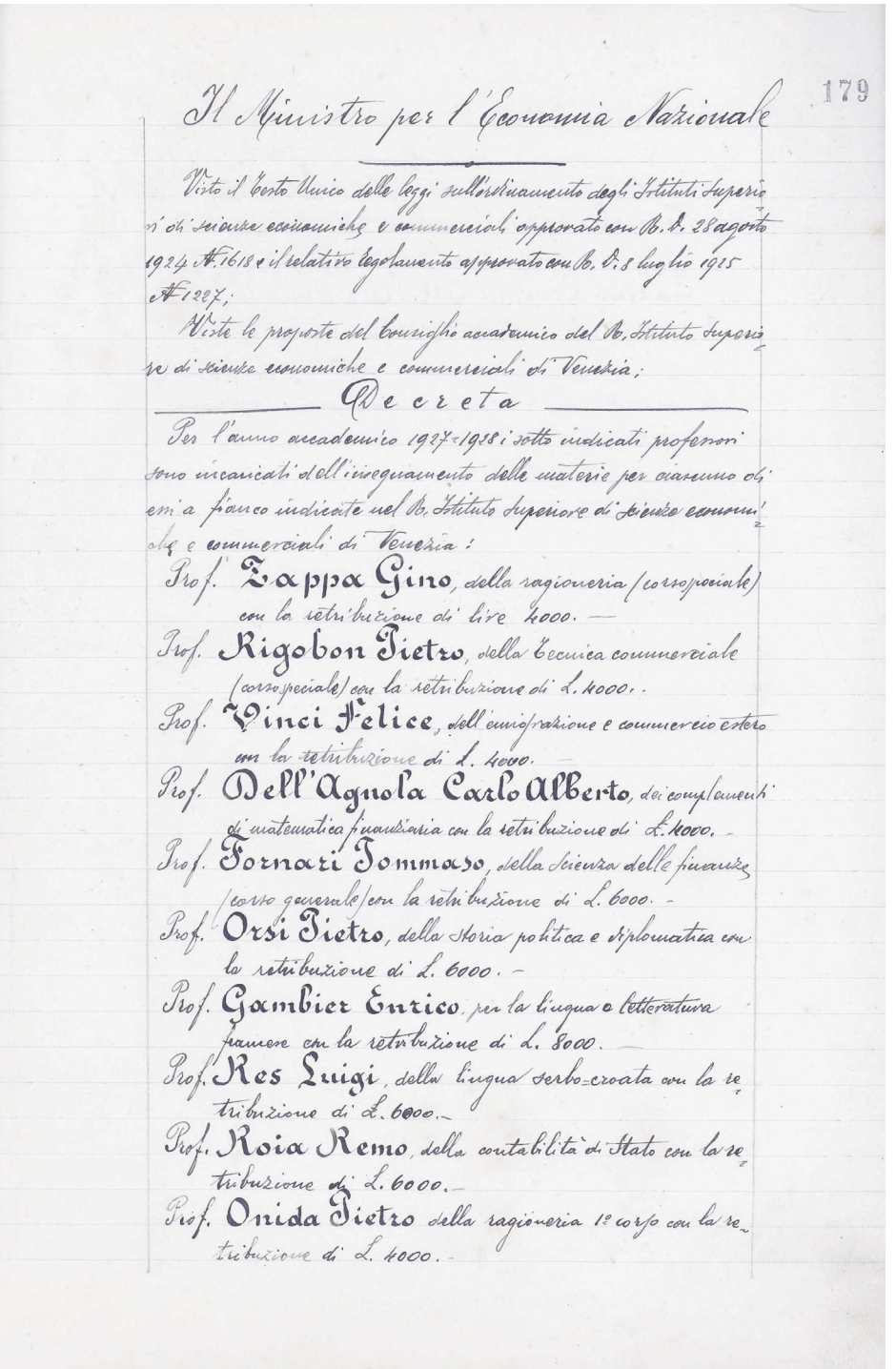

179

Il Ministro per l'Economia Nazionale

Visto il testo Unico delle leggi sull'ordinamento degli Istituti Superiori di scienze economiche e commerciali, approvato con R. D. 28 agosto 1924 N. 1618 e il relativo regolamento approvato con R. D. 8 luglio 1925 N. 1227;

Viste le proposte del Consiglio accademico del R. Istituto Superiore di scienze economiche e commerciali di Venezia;

Decreta

Per l'anno accademico 1927-1928 i sotto indicati professori sono incaricati dell'insegnamento delle materie per ciascuno di esse a fianco indicate nel R. Istituto Superiore di scienze economiche e commerciali di Venezia:

Prof. Zappa Gino, della ragioneria (corso speciale) con la retribuzione di lire 4000. —

Prof. Rigobon Pietro, della tecnica commerciale (corso speciale) con la retribuzione di L. 4000. -

Prof. Vinci Felice, dell'emigrazione e commercio estero con la retribuzione di L. 4000. -

Prof. Dell'Agnola Carlo Alberto, dei complementi di matematica finanziaria con la retribuzione di L. 4000. -

Prof. Fornari Tommaso, della scienza delle finanze (corso generale) con la retribuzione di L. 6000. -

Prof. Orsi Pietro, della storia politica e diplomatica con la retribuzione di L. 6000. -

Prof. Gambier Enrico, per la lingua e letteratura francese con la retribuzione di L. 8000. —

Prof. Res Luigi, della lingua serbo-croata con la retribuzione di L. 6000. -

Prof. Roia Remo, della contabilità di Stato con la retribuzione di L. 6000. -

Prof. Onida Pietro della ragioneria 1° corso con la retribuzione di L. 4000. -

Figura 166 Decreto del Ministro per l'Economia nazionale Tommaso Bisi con gli incarichi di insegnamento del personale docente e le relative retribuzioni annuali per l'anno accademico 1927/1928, Roma, 9 settembre 1927, copia su registro (ASCF, Personale docente, Decreti di nomina del personale docente, reg. 4, p. 179): il decreto elenca, nell'ordine, Zappa Gino (Ragioneria corso speciale), Rigobon Pietro (Tecnica commerciale), Vinci Felice (Emigrazione e commercio estero), Dell'Agnola Carlo Alberto (Complementi di Matematica finanziaria), Fornari Tommaso (Scienza delle finanze), Orsi Pietro (Storia politica e diplomatica), Gambier Enrico (Lingua e letteratura francese), Res Luigi (Lingua serbo-croata), Roia Remo (Contabilità di Stato), Onida Pietro (Ragioneria 1° corso), Lorusso Ettore (Ragioneria e tecnica), Tchorbadjian Garabed (Lingua araba), Garino Canina Attilio (Economia politica).

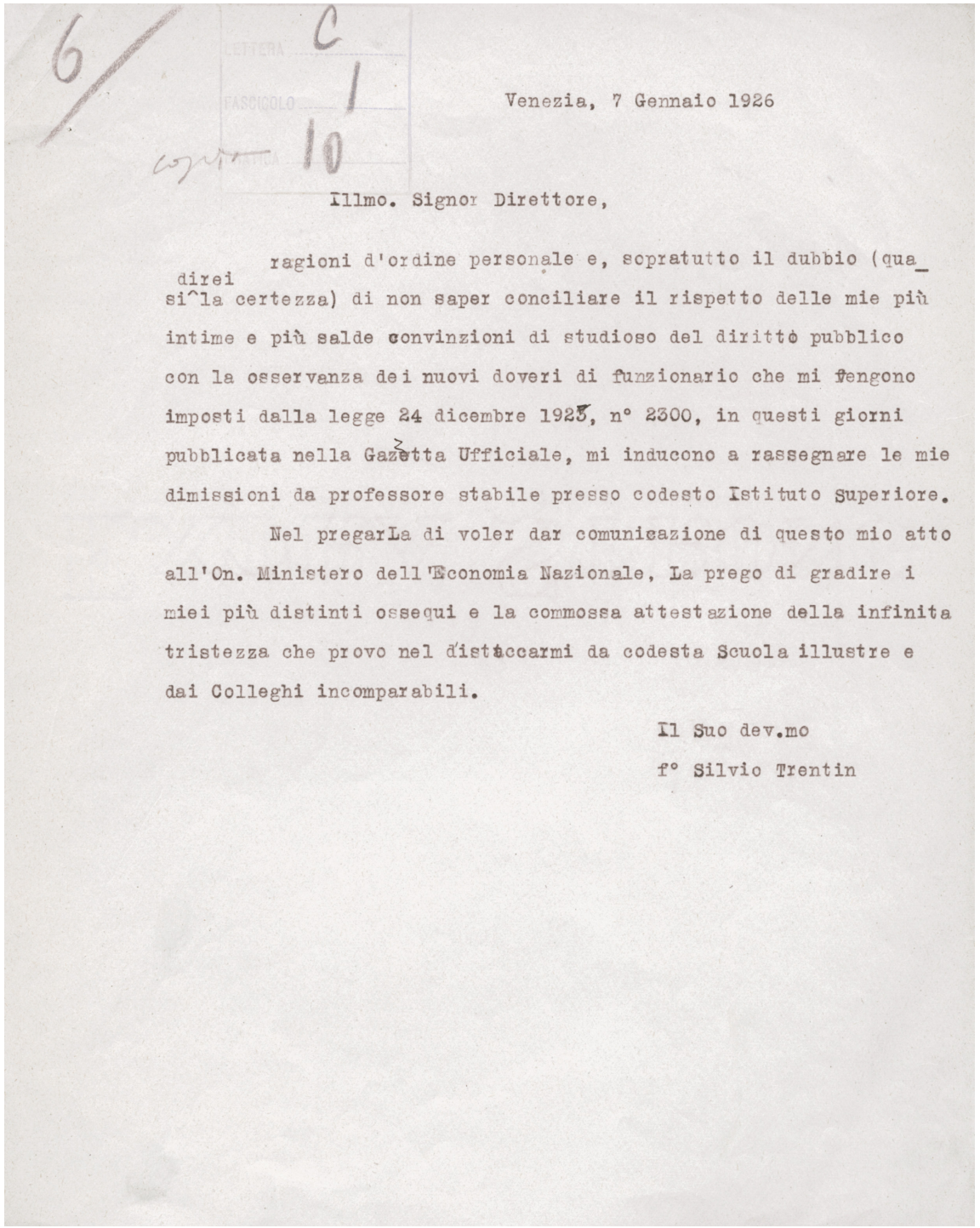

6

LETTERA C

FASCICOLO 1

copia 10

Venezia, 7 Gennaio 1926

Illmo. Signor Direttore,

ragioni d'ordine personale e, sopratutto il dubbio (quasi direi la certezza) di non saper conciliare il rispetto delle mie più intime e più salde convinzioni di studioso del diritto pubblico con la osservanza dei nuovi doveri di funzionario che mi vengono imposti dalla legge 24 dicembre 1925, n° 2300, in questi giorni pubblicata nella Gazzetta Ufficiale, mi inducono a rassegnare le mie dimissioni da professore stabile presso codesto Istituto Superiore.

Nel pregarLa di voler dar comunicazione di questo mio atto all'On. Ministero dell'Economia Nazionale, La prego di gradire i miei più distinti ossequi e la commossa attestazione della infinita tristezza che provo nel distaccarmi da codesta Scuola illustre e dai Colleghi incomparabili.

Il Suo dev.mo

f° Silvio Trentin

Figura 167 Silvio Trentin, lettera al direttore Ferruccio Truffi, Venezia, 7 gennaio 1926, copia dattiloscritta (ASCF, Personale docente, Fascicoli Docenti, Trentin Silvio).
Silvio Trentin, a seguito della Legge 24 dicembre 1925 nr. 2300, rassegna le proprie dimissioni da professore stabile dell'Istituto; l'originale della lettera fu inviato al Ministero della Pubblica Istruzione.

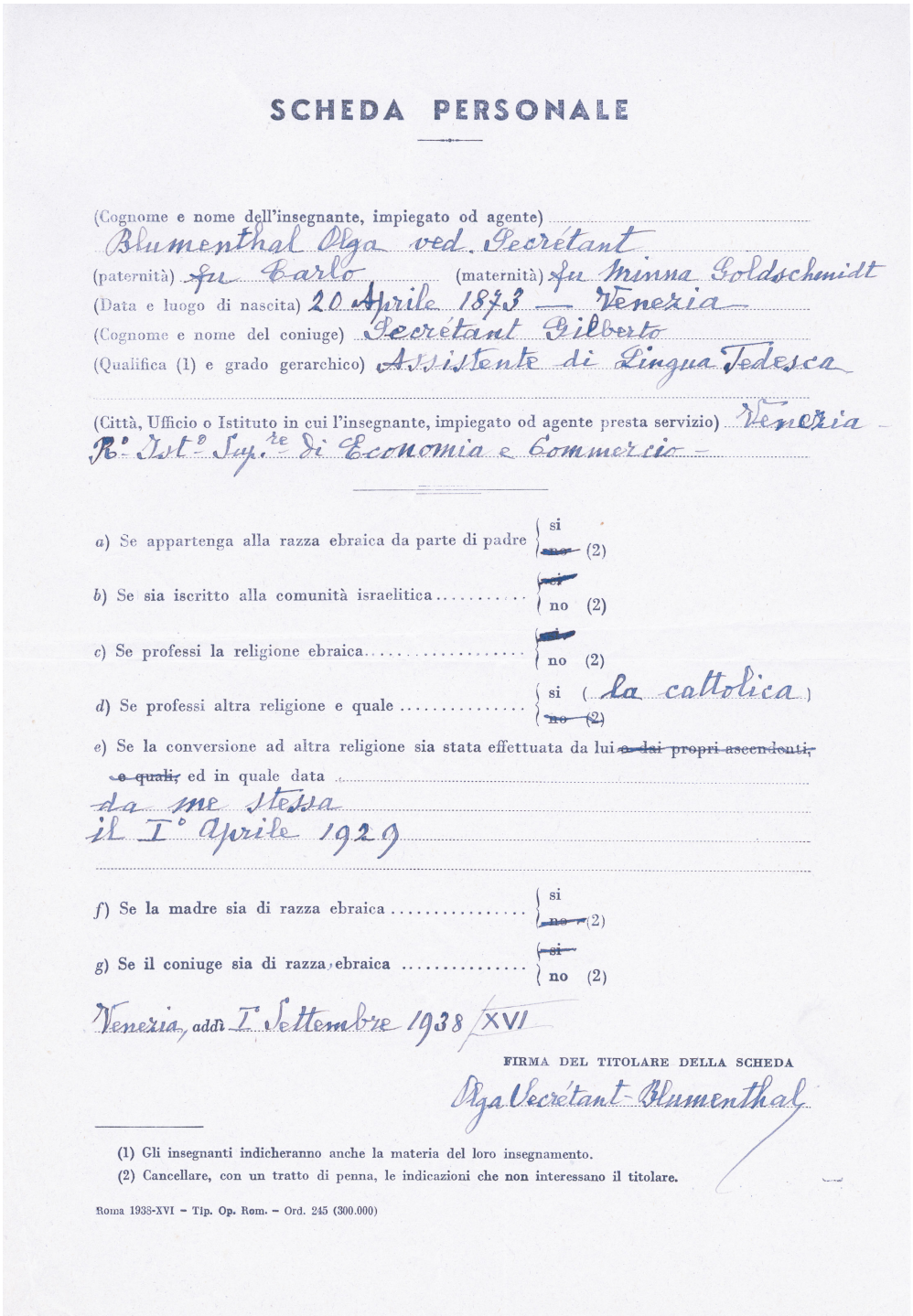

SCHEDA PERSONALE

(Cognome e nome dell'insegnante, impiegato od agente) Blumenthal Olga ved. Secrétant

(paternità) fu Carlo (maternità) fu Minna Goldschmidt

(Data e luogo di nascita) 20 Aprile 1873 — Venezia

(Cognome e nome del coniuge) Secrétant Gilberto

(Qualifica (1) e grado gerarchico) Assistente di Lingua Tedesca

(Città, Ufficio o Istituto in cui l'insegnante, impiegato od agente presta servizio) Venezia R. Ist.° Sup.re di Economia e Commercio

a) Se appartenga alla razza ebraica da parte di padre { si / ~~no~~ (2)

b) Se sia iscritto alla comunità israelitica ..... { ~~si~~ / no (2)

c) Se professi la religione ebraica ..... { ~~si~~ / no (2)

d) Se professi altra religione e quale ..... { si (la cattolica) / ~~no~~ (2)

e) Se la conversione ad altra religione sia stata effettuata da lui ~~a dai propri ascendenti, e quali;~~ ed in quale data da me stessa il I° Aprile 1929

f) Se la madre sia di razza ebraica ..... { si / ~~no~~ (2)

g) Se il coniuge sia di razza ebraica ..... { ~~si~~ / no (2)

Venezia, addì I° Settembre 1938 / XVI

FIRMA DEL TITOLARE DELLA SCHEDA

Olga Secrétant-Blumenthal

(1) Gli insegnanti indicheranno anche la materia del loro insegnamento.

(2) Cancellare, con un tratto di penna, le indicazioni che non interessano il titolare.

Roma 1938-XVI – Tip. Op. Rom. – Ord. 245 (300.000)

Figura 168 Olga Blumenthal, scheda personale per la dichiarazione della razza, 1° settembre 1938 (ASCF, Personale docente, Fascicoli Docenti, Blumenthal Olga): il modulo per il censimento del personale di razza ebraica era stato distribuito per la compilazione al personale dal rettore Lanzillo il 30 agosto 1938; tutte le 74 schede distribuite furono inviate al Ministero dell'Educazione Nazionale, con la sola eccezione della scheda compilata da Olga Blumenthal, l'unica rimasta in archivio in quanto la Blumenthal all'epoca non faceva parte formalmente del personale; infatti era stata collocata a riposo il 28 ottobre 1937 e la sua presenza a Ca' Foscari nel settembre 1938 era in qualità di assistente volontaria. Sulla storia di Olga Blumenthal vedi la scheda relativa al Dono Olga Blumenthal-Secrétant nella sezione *Fondi archivistici e biblioteche di persona conservati presso il Fondo storico di Ateneo*.

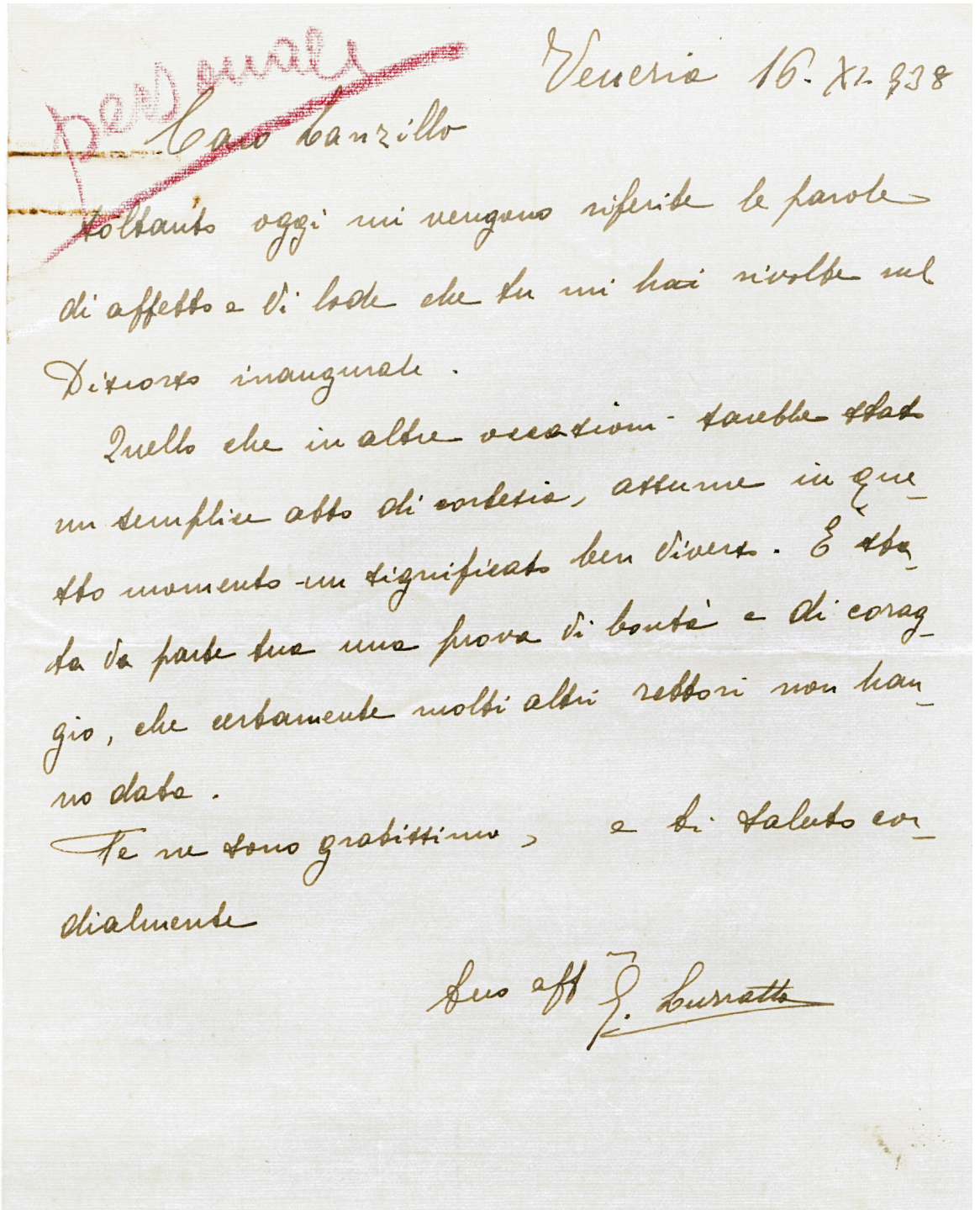

Personale

Caro Lanzillo

Venezia 16. XI. 938

Voglio oggi mi vengono riferite le parole di affetto e di lode che tu mi hai rivolte nel discorso inaugurale.

Quello che in altre occasioni sarebbe stato un semplice atto di cortesia, assume in questo momento un significato ben diverso. È stata da parte tua una prova di bontà e di coraggio, che certamente molti altri rettori non hanno data.

Te ne sono gratissimo, e ti saluto cordialmente

Tuo aff. G. Luzzatto

Figura 169 Gino Luzzatto, lettera al rettore Agostino Lanzillo, Venezia 16 novembre 1938 (ASCF, Personale docente, Fascicoli Docenti, Luzzatto Gino). Su un foglio con la scritta «personale» aggiunta in matita rossa, Luzzatto ringrazia Lanzillo per «le parole di affetto e di lode» da lui riservategli durante il discorso inaugurale. Aggiunge: «Quello che in altre occasioni sarebbe stato un semplice atto di cortesia, assume in questo momento un significato ben diverso. È stata da parte tua una prova di bontà e di coraggio, che certamente molti altri rettori non hanno data».

Mod. 97 (Direz. Gen. Aff. Gen.

MINISTERO DELLA PUBBLICA ISTRUZIONE

VIAGGI DEGLI IMPIEGATI DELLO STATO E DELLE LORO FAMIGLIE

CONCESSIONE SPECIALE C 29/49

(1) ISTITUTO UNIVERSITARIO di ECONOMIA e COMMERCIO

VENEZIA

TESSERA PERSONALE DI RICONOSCIMENTO

della Sig.a Dott. POTOP ANNA fu Nicola

nata il 27-4-1914 ad Jassi (Romania)

(2) Lettrice di Lingua rumena in questo Istituto.-

VENEZIA, li 11 marzo 1949

IL RETTORE

Il Capo

Firma del viaggiatore Firma del titolare

abit. a Venezia, Sacrosanto, n. 3860

(1) Ufficio cui è addetto l'impiegato. – (2) Qualifica dell'impiegato o, se trattasi di persona di famiglia relazione di parentela o di servizio con l'impiegato, e nome e qualifica di questo.

Figura 170 Istituto universitario di Economia e commercio di Venezia, tessera personale di riconoscimento rilasciata ad Anna Potop per l'utilizzo dei trasporti, 11 marzo 1949 (ASCF, Personale docente, Fascicoli Docenti, Potop Anna, Tessera personale di riconoscimento).

Figura 171 Anna Potop, ritratto fotografico, 1949 (ASCF, Personale docente, Fascicoli Docenti, Potop Anna, Tessera personale di riconoscimento, dettaglio). La fototessera di Anna Potop è applicata sul verso della tessera personale di riconoscimento rilasciata dall'Istituto in data 11 marzo 1949 per l'utilizzo dei trasporti; Anna Potop, amministratrice della Casa romena di Venezia (1936-1948), è stata lettrice di lingua romena a Ca' Foscari dal 3 aprile 1943 fino all'a.a. 1949/1950.

Figura 172 Feliciano Benvenuti, ritratto fotografico, [1951] (ASCF, Personale docente, Fascicoli Docenti, Benvenuto Feliciano, Stato matricolare, dettaglio): la fototessera di Feliciano Benvenuti è applicata sulla prima pagina del foglio «Stato matricolare», redatto a partire dal 1951 quando Benvenuti venne assunto come incaricato dell'insegnamento di Istituzioni di diritto pubblico che tenne poi come ordinario fino al 1982; a Ca' Foscari insegnò anche Diritto amministrativo (1965-1986) e Scienza dell'amministrazione (1984-1986); fu rettore dal 1974 al 1983.

Serie Studenti (1868-...)

Rubriche e registri (1868-1998)

Le rubriche, inizialmente conservate presso le Segreterie studenti, sono confluite in Sala Archivio nel 2008.

Rubriche dei Registri matricolari (1885-1979)

Strumenti di ricerca relativi ai registri matricolari, contengono cognome e nome dello studente con il rinvio al registro matricolare; le rubriche relative ai registri dal 2 al 7 rinviano al numero e alla pagina del registro, le rubriche dal 1916/1917 in poi rinviano direttamente alla matricola, con riferimento anche al numero di registro e all'anno scolastico.

[Registro 1 (1874/1875-1884/1885): indice alfabetico del registro, in fogli sciolti allegati al registro stesso].

1. Rubrica degli studenti dall'anno 1885/1886 al 1894/1895, reg. 2.
2. Rubrica degli studenti dall'anno 1895/1896 al 1900/1901, nr. 3.
3. 4-5 [rubrica dei registri 4 (1901/1902-1905/1906) e 5 (1906/1907-1911/1912)].
4. 6-7 [rubrica dei registri 6 (1912/1913-1916/1917) e 7 (1916/1917-1919/1920)]; le registrazioni relative al registro 7 sono state depennate, e sono riportate nuovamente nella rubrica successiva.
5. 1916/1917-1928/1929 [rubrica dei registri dal 7 all'11].

6. 1929/1930-1939/1940.
7. 1940/1941.
8. 1941/1942.
9. 1942/1943.
10. 1943/1944-1945/1946 [dal 1945/1946: solo Lingue].
11. [Lingue] 1946/1947.
12. [Lingue] 1947/1948-1958/1959.
13. [Lingue 1959/1960-1971/1972].
14. [Lingue] Iscrizioni: 1975/1976-1984/1985.
15. Economia e commercio, matricole dal 1945/1946 al 1971/1972.
16. Economia e commercio, matricole dal 1972/1973 al 1978/1979.
17. Economia aziendale dal 1971/1972 al 1978/1979.

I registri successivi sono conservati presso le Segreterie studenti.

Registri di votazioni (1868-1888)

1. Volume di votazioni per il conferimento dell'attestato conseguito nei primi anni di vita dell'Istituto 1868-ottobre 1888 [144 pp.] **[fig. 173]**.
2. [Registro degli esami], 1887/1888-1902/1903.
3. [Registro degli esami], 1887/1888-1902/1903.

Rubriche dei diplomati/laureati (1871-1961)

1. Licenziati dalla Scuola [1871-1914].
2. Lauree dottorali per titoli, reg. 1° e 2°.
3. Lauree sez. Lingue per titoli, reg. 1°.
4. Lauree dottorali per esami, reg. 1° e 2°.
5. Certificati di laurea fino al 1923 [1914-1923].
6. Corsi compiuti dall'ottobre 1920.
7. Rubrica degli esami di diploma (corsi di magistero) [1937-1961].

Rubriche degli esami di laurea (1905-1972])

1. Esami di laurea dal 1905 al 1924.
2. Esami di laurea dal 1924 al 1935 **[fig. 174]**.
3. Laureati dal novembre 1935 al marzo 1970 (Lingue dal 1935 al 1945).
4. Lingue. Laureati dal 1946 al 1972.
5. [Lingue]. Laureati dal febbraio 1973 al febbraio 1995.
6. Commercio e Aziendale. Laureati dal giugno 1970 al [aprile] 1987.
7. Commercio e Aziendale. Laureati dal luglio 1987 al luglio 1994.
8. Commercio [e Aziendale]. Laureati da novembre 1994 [a luglio 1995].
9. Lettere e filosofia. Lauree da luglio 1973 [a marzo 1996].
10. Chimica industriale [dal 1995: anche Scienze ambientali]. Laureati da luglio 1974 a [luglio 1995].

Registro delle consegne dei diplomi di laurea (1936-1995)

1. Economia. Laureati. Consegna diplomi. Dal nr. 2519 al nr. 9522 [novembre 1936-marzo 1988].
2. Economia. Laureati (Economia equipollenze). Dal luglio 1988 [al marzo 1994]: dipl. nrr. 9523-13207 [nota: le equipollenze sono dove ci sono i fermagli].
3. Economia (Economia equipollenze). Rilascio diplomi da marzo 1994 [a novembre 1995: dipl. nrr. 13208-14615] [nota: le equipollenze sono dove ci sono i fermagli].
4. Lingue. Consegna diplomi. [Da luglio 1948 a novembre 1985: dipl. nrr. 3836-7552].

5. Lingue. Consegna diplomi. [Da febbraio 1986 a novembre 1995: dipl. nrr. 7553-10430] – [comprende lauree honoris causa; seguono dipl. nrr. 10431-11714 (novembre 1998) annullati, con annotazione «dal 10431 nuovo tipo di diploma»].
6. Lettere e filosofia. Consegna diplomi da giugno 1973 a giugno 1991. [da nr. 1 a nr. 2194] – [comprende lauree honoris causa].
7. Lettere e filosofia. Consegna diplomi dal nr. 2195 al nr. 3223 [da ottobre 1991 a novembre 1995] – [comprende lauree honoris causa; seguono dipl. nrr. 3224-4152 (ottobre 1998) annullati, con annotazione «dal 3224 nuovo tipo di diploma»].
8. Chimica industriale [poi] Scienze ambientali. [Consegna diplomi da luglio 1974 a ottobre 1995: dipl. nrr. 1-260] – [comprende lauree honoris causa].

Registro delle consegne dei corsi di diploma universitario e di specializzazione (1990-1998)

1. SET, Assistenti sociali, Traduttori e interpreti, Specializzazione Filologia.
   a. SET [1990-1993; poi 1994-1996 con annotazione «fatti con il nuovo sistema»].
   b. DUET, Economia e gestione servizi turistici [1995-1996: con annotazione «nuovo tipo»].
   c. Specializzazione Filologia neo-latina [1983-1989] – [su foglio sciolto inserito tra le pagine].
   d. Diploma di traduttori e interpreti [1998] – [su foglio sciolto inserito tra le pagine].

Registro dei candidati agli esami di Diploma di abilitazione all'insegnamento (1884-1913)

1. Registro I. Cominciato il 1884, a tutto sessione 1892

[i registri nrr. II, III e IV mancano.]

5. Registro V. Da fine primo periodo della sessione 1902, al 1905 **[fig. 175]**.
6. Registro VI. Novembre 1905, a aprile 1908.
7. Registro VII. Da novembre 1908, a novembre 1913.

Rubriche abilitazioni (1906-????)

1. Nota degli abilitati all'insegnamento di secondo grado dal novembre 1906 al marzo 1924.
2. Diplomi di abilitazione all'insegnamento di primo grado.
3. Diplomi di abilitazione all'insegnamento di secondo grado, rubrica nr. 1.
4. Diplomi di abilitazione all'insegnamento di secondo grado, rubrica nr. 2.

Rubriche varie (1920-1945)

L'oggetto di queste rubriche non è chiaro.

- Rubrica, 1920/1921-1923/1924;
- Rubrica, 1941/1942-1942/1943;
- Rubrica, 1945.

Registri matricolari (1874-1951)

Registri nei quali sono iscritti gli studenti, ordinati secondo il numero progressivo (numero di matricola) di iscrizione (immatricolazione).
Sono conservati nel deposito nr. 3 della Celestia. Essendo di grande formato (44 × 36 cm) generalmente non sono direttamente disponibili alla consultazione; a richiesta, vengono fornite le riproduzioni fotografiche delle pagine relative alle singole matricole; solo i registri più antichi (registri 1-34) sono stati temporaneamente trasportati nella sede di consultazione per renderne possibile l'accesso diretto da parte degli utenti.
Ne sono strumenti di ricerca le rubriche matricolari (indici dei nomi degli studenti contenuti nei singoli registri matricolari, ordinati alfabeticamente, con rinvio al rispettivo numero di matricola); le rubriche matricolari sono conservate e consultabili in Sala Archivio.

Gli studenti dal 1868 al 1877 non sono presenti nei registri matricolari, in quanto la redazione di questi registri è iniziata nell'ottobre 1878; nel primo registro sono però inseriti anche gli studenti 'antecedenti' che risultavano ancora frequentanti a quella data.
Dal registro nr. 41 (anno 1941) le matricole assegnate sono formate dal numero seguito da una lettera identificante la sezione: C (Commercio), D (Diritto), L (Lingue), R (Ragioneria). La sezione cui si riferiscono i registri a volte è anche indicata con un colore: blu per Lingue, rosso per Commercio, Diritto e Ragioneria.
Per ogni registro si danno: contenuto (anni accademici di registrazione), consistenza (matricole presenti nel registro), estremi cronologici (date di immatricolazione).

1. registro matricolare 1874/1875-1884/1885: matricole 1-384 (ottobre 1874-giugno 1884) il primo registro, redatto a partire dall'ottobre 1878, nelle prime 41 pagine, e in modo discontinuo anche in pagine successive, registra gli studenti 'antecedenti', cioè immatricolati negli anni precedenti ed ancora frequentanti.
2. registro matricolare 1885/1886-1894/1895: matricole 385-717 (settembre 1885-novembre 1894) **[fig. 176]**.
3. registro matricolare 1895/1896-1900/1901: matricole 718-1004 (novembre 1895-marzo 1901).
4. registro matricolare 1901/1902-1905/1906: matricole 1005-1275 (ottobre 1901-novembre 1905).
5. registro matricolare 1906/1907-1911/1912: matricole 1276-1657 (ottobre 1907-ottobre 1911).
6. registro matricolare 1912/1913-1916/1917: matricole 1658-2074 (ottobre 1912-ottobre 1916).
7. registro matricolare 1916/1917-1919/1920: matricole 2075-3053 (dicembre 1916-ottobre 1919).
8. registro matricolare 1919/1920 -1921/1922: matricole 3054-4083 (dicembre 1919-giugno 1922).
9. registro matricolare 1922/1923-1924/1925: matricole 4084-4666 (ottobre 1922-febbraio 1925).
10. registro matricolare 1924/1925-1926/1927: matricole 4667-5262 (dicembre 1924-novembre 1926).
11. registro matricolare 1926/1927-1928/1929: matricole 5263-5885 (novembre 1926-marzo 1929).
12. registro matricolare 1929/1930-1930/1931: matricole 5886-6497 (novembre 1929-dicembre 1930).
13. registro matricolare 1931/1932-1932/1933: matricole 6498-7195 (ottobre 1931-ottobre 1932).
14. registro matricolare 1932/1933-1934/1935: matricole 7196-7893 (novembre 1932-ottobre 1934).
15. registro matricolare 1934/1935-1935/1936: matricole 7894-8252 (ottobre 1934-dicembre 1935).
16. registro matricolare 1935/1936-1936/1937: matricole 8253-8712 (ottobre 1935-novembre 1936).

17. registro matricolare 1936/1937: matricole 8713-9172 (novembre 1936-novembre 1936).
18. registro matricolare 1936/1937: matricole 9173-9411 bis (novembre 1936-novembre 1936).
19. registro matricolare 1936/1937-1937/1938: matricole 9412-9610 (novembre 1936-novembre 1936).
20. registro matricolare 1937/1938: matricole 9611-9809 (febbraio 1937-novembre 1937).
21. registro matricolare 1937/1938-1938/1939: matricole 9810-10008 (novembre 1937-gennaio 1938).
22. registro matricolare 1938/1939: matricole 10009-10172 (febbraio 1938-marzo 1938).
23. registro matricolare 1938/1939: matricole 10173 -10381 (ottobre 1938-novembre 1938).
23 bis. registro matricolare 1938/1939: matricole 10381-10819 (novembre 1938-novembre 1938).
24 rosso. registro matricolare 1938/1939: matricole 10620-10837 (gennaio 1939-gennaio 1939).
24 bis. registro matricolare 1938/1939: matricole 10838-10981 bis (novembre 1938-dicembre 1938).
25. registro matricolare 1939/1940: matricole 10983-11149 (novembre 1939-novembre 1939).
25 bis. registro matricolare 1939/1940: matricole 11150-11309 (novembre 1939-dicembre 1939).
26. registro matricolare 1939/1940: matricole 11310-11476 (novembre 1939-dicembre 1939).
26 bis. registro matricolare 1939/1940: matricole 11477-11630 (novembre 1939-dicembre 1939).
27. registro matricolare 1939/1940: matricole 11637-11793 (novembre 1939-dicembre 1939).
27 bis. registro matricolare 1939/1940: matricole 11794-11964 (novembre 1939-dicembre 1939).
28. registro matricolare 1939/1940-1940/1941: matricole 11965 -12110 (novembre 1939-novembre 1940).
28 bis. registro matricolare 1940/1941: matricole 12111-12283 (novembre 1940-novembre 1940).
29. registro matricolare 1940/1941: matricole 12284-12532 (novembre 1940-dicembre 1940).
30. registro matricolare 1940/1941: matricole 12533-12781 (novembre 1940-dicembre 1940).
31. registro matricolare 1940/1941: matricole 12782-13029 (novembre 1940-dicembre 1940).
32. registro matricolare 1940/1941: matricole 13030-13277 (novembre 1940-dicembre 1940).
33. registro matricolare 1940/1941: matricole 13278-13526 (novembre 1940-dicembre 1940).
34. registro matricolare 1940/1941: matricole 13527-13775 (novembre 1940-dicembre 1940).
35. registro matricolare 1940/1941: matricole 13776-14023 (novembre 1940-dicembre 1940).
36. registro matricolare 1940/1941: matricole 14024-14272 (novembre 1940-dicembre 1940).
37. registro matricolare 1940/1941: matricole 14273-14514 (novembre 1940-dicembre 1940).
38. registro matricolare 1940/1941: matricole 14515-14759 (novembre 1940-dicembre 1940).
39. registro matricolare 1940/1941: matricole 14760-14892 sett. (novembre 1940-aprile 1941).
40. registro matricolare 1940/1941: matricole 14892-15131 (novembre 1940-aprile 1941).
41. [Lingue] registro matricolare 1941/1942 L: matricole 15132-15280 (settembre 1941-novembre 1941).
42. [Lingue] registro matricolare 1941/1942 L: matricole 15281 -15429 (ottobre 1941-dicembre 1941).
43. [Lingue] registro matricolare 1941/1942 L: matricole 15430-15578 (ottobre 1941-dicembre 1941).
44. [Lingue] registro matricolare 1941/1942 L: matricole 15579 -15726 (ottobre 1941-dicembre 1941).
45 blu. [Lingue] registro matricolare 1941/1942 L: matricole 15727-15877 (ottobre 1941-dicembre 1941).
46 rosso. [Lingue] registro matricolare 1941/1942 L: matricole 15878-16024 (ottobre 1941-dicembre 1941).
47. [Lingue] registro matricolare 1941/1942 L: matricole 16025-16172 (ottobre 1941-dicembre 1941).
48. [Lingue] registro matricolare 1941/1942 L: matricole 16173-16321 (ottobre 1941-dicembre 1941).

49. [Lingue] registro matricolare 1941/1942 L: matricole 16322-16470 (ottobre 1941-dicembre 1941).
50. [Lingue] registro matricolare 1941/1942 L: matricole 16471 -16619 (ottobre 1941-dicembre 1941).
51. [Lingue] registro matricolare 1941/1942 L: matricole 16620-16768 (ottobre 1941-dicembre 1941).
52. [Lingue] registro matricolare 1941/1942 L: matricole 16769-16917 (ottobre 1941-dicembre 1941).
53. [Lingue] registro matricolare 1941/1942 L: matricole 16918-17066 (ottobre 1941-dicembre 1941).
54 blu. [Lingue] registro matricolare 1941/1942 L: matricole 17067-17315 (ottobre 1941-gennaio 1942).
55 rosso. [Commercio] registro matricolare 1941/1942 C: matricole 14892-15140 (ottobre 1941-dicembre 1941).
56 rosso. [Commercio] registro matricolare 1941/1942 C: matricole 15141-15289 (ottobre 1941-dicembre 1941).
57 rosso. [Commercio] registro matricolare 1941/1942 C: matricole 15290-15436 (ottobre 1941-dicembre 1941).
58 rosso. [Diritto] registro matricolare 1941/1942 D: matricole 14892-15040 (ottobre 1941-dicembre 1942).
59 rosso. [Ragioneria] registro matricolare 1941/1942 R: matricole 14892-15033 (ottobre 1941-gennaio 1942).
60 blu. [Lingue] registro matricolare 1941/1942 L: matricole 17316-17614 (ottobre 1941-gennaio 1942).
61 blu. [Lingue] registro matricolare 1941/1942-1942/1943 L: matricole 17615-17903 (febbraio 1942-novembre 1942).
62 rosso. [Commercio] registro matricolare 1941/1942 1942/1943 C: matricole 15437-15725 (gennaio 1942-dicembre 1942).
63 blu. [Lingue] registro matricolare 1942/1943 L: matricole 17904-18192 (novembre 1942-novembre 1942).
64. [Lingue] registro matricolare 1942/1943 L: matricole 18193-18481 (31 dicembre 1942).
65 blu. [Lingue] registro matricolare 1942/1943 L: matricole 18482-18798 (ottobre 1942-dicembre 1942).
66 rosso. [Commercio] registro matricolare 1942/1943 C: matricole15726-15971 (31 dicembre 1942).
67 blu. [Lingue] registro matricolare 1942/1943 L: matricole 18769-19057 (31 dicembre 1942).
68 blu. [Lingue] registro matricolare 1942/1943 L: matricole 19058-19346 (31 dicembre 1942).
69 blu. [Lingue] registro matricolare 1942/1943 L: matricole 19347-19635 (31 dicembre 1942).
70 blu. [Lingue] registro matricolare 1942/1943 L: matricole 19636-19932 (31 dicembre 1942).
71 rosso. [Commercio] registro matricolare 1942/1943 C: matricole 15972-16258 (31 dicembre 1942).
72 blu. [Lingue] registro matricolare 1942/1943 L: matricole 19933-20231 (31 dicembre 1942).
73 blu. [Lingue] registro matricolare 1942/1943 L: matricole 20232-20558 (31 dicembre 1942).
74 blu. [Lingue] registro matricolare 1942/1943 L: matricole 20559-20889 (31 dicembre 1942).
75 blu. [Lingue] registro matricolare 1942/1943 L: matricole 20890-21191 (31 dicembre 1942).
76 blu. [Lingue] registro matricolare 1942/1943 L: matricole 21192-21490 (31 dicembre 1942).
77 blu. [Lingue] registro matricolare 1942/1943 L: matricole 21491-21673 (31 dicembre 1942).
77 bis rosso. [Diritto] registro matricolare 1942/1943-1946/1947 D: matricole 15041-15189 (31 dicembre 1942-marzo 1947).
78 blu. [Lingue] registro matricolare 1943/1944 L: matricole 21859-22084 (ottobre 1943-novembre 1943).
79 rosso. [Commercio] registro matricolare 1943/1944 C: matricole 16259-16557 (novembre 1943-febbraio 1944).
80. [Lingue] registro matricolare 1943/1944 L: matricole 22085-22383 (novembre 1943-dicembre 1943).
81. [Lingue] registro matricolare 1943/1944 L: matricole 22384-22680 (dicembre 1943-dicembre 1943).

82. [Lingue] registro matricolare 1943/1944 L: matricole 22681-22977 (dicembre 1943-febbraio 1944).
83. [Commercio] registro matricolare 1943/1944 C: matricole 16558-16856 (ottobre 1944-novembre 1944).
84. [Lingue] registro matricolare 1943/1944 L: matricole 22978-23274 (febbraio 1944-febbraio 1944).
85. [Lingue] registro matricolare 1943/1944 L: matricole 23275-23573 (febbraio 1944-febbraio 1944).
86. [Lingue] registro matricolare 1943/1944-1944/1945 L: matricole 23574-23873 (febbraio 1944-novembre 1944).
87. [Commercio] registro matricolare 1944/1945 C: matricole 16857-17149 (ottobre 1944-dicembre 1944).
88. [Lingue] registro matricolare 1944/1945 L: matricole 23874-24170 (novembre 1944-dicembre 1944).
89. [Lingue] registro matricolare 1944/1945 L: matricole 24171-24467 (31 dicembre 1944).
90. [Lingue] registro matricolare 1944/1945 L: matricole 24468-24617 (31 dicembre 1944).
91 blu. [Lingue] registro matricolare 1944/1945 L: matricole 24618-24767 (31 dicembre 1944).
92 blu. [Lingue] registro matricolare 1944/1945 L: matricole 24768-24917 (31 dicembre 1944).
93 rosso. [Commercio] registro matricolare 1944/1945-1945/1946 C: matricole 17150-17297 (31 dicembre 1944-dicembre 1945).
94 rosso. [Commercio] registro matricolare 1945/1946 C: matricole 17298-17446 (dicembre 1945-febbraio 1946).
94 blu. [Lingue] registro matricolare 1944/1945-1945/1946 L: matricole 24918-25066 (dicembre 1944-ottobre 1945).
95 rosso. [Commercio] registro matricolare 1945/1946 C: matricole 17447-17592 (gennaio 1946-novembre 1945).
95 blu. [Lingue] registro matricolare 1945/1946 L: matricole 25067-25215 (dicembre 1945-ottobre 1945).
96 rosso. [Commercio] registro matricolare 1945/1946 C: matricole 17593-17739 (dicembre 1945-gennaio 1946).
96 blu. [Lingue] registro matricolare 1945/1946 L: matricole 25216-25364 (ottobre 1945-novembre 1945).
97 rosso. [Commercio] registro matricolare 1945/1946-1946/1947 C: matricole 17740–17886 (gennaio 1946-ottobre 1946).
97 blu. [Lingue] registro matricolare 1945/1946 L: matricole 25365-25513 (novembre 1945-dicembre 1945).
98 rosso. [Commercio] registro matricolare 1946/1947 C: matricole 17887-18028 (agosto 1946-novembre 1946).
98 blu. [Lingue] registro matricolare 1945/1946 L: matricole 25514-25659 (dicembre 1945-dicembre 1945).
99 rosso. [Commercio] registro matricolare 1946/1947 C: matricole 18029-18174 (novembre 1946-febbraio 1947).
99 blu. [Lingue] registro matricolare 1945/1946 L: matricole 25660-25806 (31 dicembre 1945).
100 rosso. [Commercio] registro matricolare 1946/1947 C: matricole 18175-18321 (gennaio 1947-gennaio 1947).
100 blu. [Lingue] registro matricolare 1945/1946 L: matricole 25807-25953 (31 dicembre 1945).
101 rosso. [Commercio] registro matricolare 1946/1947 C: matricole 18322-18468 (gennaio 1947-febbraio 1947).
101 blu. [Lingue] registro matricolare 1945/1946 L: matricole 25954-26100 (31 dicembre 1945).
102 rosso. [Commercio] registro matricolare 1946/1947-1947/1948 C: matricole 18469–18611 (febbraio 1947).
102 blu. [Lingue] registro matricolare 1945/1946 L: matricole 26101-26249 (31 dicembre 1945).
103 rosso. [Diritto] registro matricolare 1946/1947-1955/1956 D: matricole 15190-15310 (marzo 1947-dicembre 1955).

103 blu. [Lingue] registro matricolare 1945/1946 L: matricole 26250-26398 (31 dicembre 1945).

104 rosso. [Commercio] registro matricolare 1947/1948 C: matricole 18612-18757 (febbraio 1947-ottobre 1947).

104 blu. [Lingue] registro matricolare 1945/1946 L: matricole 26399-26547 (31 dicembre 1945).

105 rosso. [Commercio] registro matricolare 1947/1948 C: matricole 18758-18912 (ottobre 1947-gennaio 1948).

105 blu. [Lingue] registro matricolare 1945/1946 L: matricole 26548-26696 (31 dicembre 1945).

106 rosso. [Commercio] registro matricolare 1947/1948-1948/1949 C: matricole 18913–19052 (gennaio 1948-febbraio 1948).

106 blu. [Lingue] registro matricolare 1945/1946 L: matricole 26697-26844 (31 dicembre 1945).

107 rosso. [Commercio] registro matricolare 1948/1949 C: matricole 19053-19198 (febbraio 1948-novembre 1948).

107 blu. [Lingue] registro matricolare 1945/1946 L: matricole 26845-26989 (31 dicembre 1945).

108 rosso. [Commercio] registro matricolare 1948/1949 C: matricole 19199-19344 (novembre 1948-novembre 1948).

108 blu. [Lingue] registro matricolare 1945/1946 L: matricole 26990-27135 (31 dicembre 1945).

109 rosso. [Ragioneria] registro matricolare 1948/1949-1963/1964 R: matricole 15034 -15143 (gennaio 1949-dicembre 1963).

109 blu. [Lingue] registro matricolare 1945/1946 L: matricole 27136-27282 (31 dicembre 1945).

110 rosso. [Commercio] registro matricolare 1948/1949-1949/1950 C: matricole 19345-19494 (febbraio 1949-dicembre 1949).

110 blu. [Lingue] registro matricolare 1945/1946 L: matricole 27283-27429 (31 dicembre 1945).

111 rosso. [Commercio] registro matricolare 1949/1950 C: matricole 19495-19645 (dicembre 1949-febbraio 1950).

111 blu. [Lingue] registro matricolare 1945/1946 L: matricole 27430-27575 (31 dicembre 1945).

112 rosso. [Commercio] registro matricolare 1949/1950 C: matricole 19646-19687 (febbraio 1950-aprile 1950).

112 blu. [Lingue] registro matricolare 1945/1946 L: matricole 27576-27720 (31 dicembre 1945).

113 rosso. [Diritto] registro matricolare 1955/1956-1962/1963 D: matricole 15311-15337 (gennaio 1956-dicembre 1962).

113 blu. [Lingue] registro matricolare 1945/1946 L: matricole 27721-27868 (31 dicembre 1945).

114 blu. [Lingue] registro matricolare 1945/1946 L: matricole 27869-27994 (31 dicembre 1945).

115 blu. [Lingue] registro matricolare 1946/1947 L: matricole 28000-28146 (ottobre 1946-ottobre 1946).

116 blu. [Lingue] registro matricolare 1946/1947 L: matricole 28147-28293 (ottobre 1946-ottobre 1946).

117 blu. [Lingue] registro matricolare 1946/1947 L: matricole 28294-28440 (ottobre 1946-novembre 1946).

118 blu. [Lingue] registro matricolare 1946/1947 L: matricole 28441-28587 (novembre 1946-dicembre 1946).

119 blu. [Lingue] registro matricolare 1946/1947 L: matricole 28588-28728 (novembre 1946-dicembre 1946).

120 blu. [Lingue] registro matricolare 1946/1947 L: matricole 28729-28875 (dicembre 1946-dicembre 1946).

121 blu. [Lingue] registro matricolare 1946/1947 L: matricole 28876-29022 (31 dicembre 1946).

122 blu. [Lingue] registro matricolare 1946/1947 L: matricole 29023-29169 (31 dicembre 1946).

123 blu. [Lingue] registro matricolare 1946/1947 L: matricole 29170-29311 (31 dicembre 1946).

124 blu. [Lingue] registro matricolare 1946/1947 L: matricole 29312-29459 (31 dicembre 1946-aprile 1947).

125 blu. [Lingue] registro matricolare 1946/1947-1947/1948 L: matricole 29460-29606 (aprile 1947-novembre 1947).
126 blu. [Lingue] registro matricolare 1947/1948 L: matricole 29607-29751 (novembre 1947-dicembre 1947).
127 blu. [Lingue] registro matricolare 1947/1948 L: matricole 29752-29902 (dicembre 1947-dicembre 1947).
128 blu. [Lingue] registro matricolare 1947/1948-1948/1949 L: matricole 29903-30049 (dicembre 1947-ottobre 1948).
129 blu. [Lingue] registro matricolare 1948/1949 L: matricole 30050-30194 (ottobre 1948-novembre 1948).
130 blu. [Lingue] registro matricolare 1948/1949 L: matricole 30195-30341 (novembre 1948-gennaio 1949).
131 blu. [Lingue] registro matricolare 1948/1949-1949/1950 L: matricole 30342-30490 (gennaio 1949-ottobre 1949).
132 blu. [Lingue] registro matricolare 1949/1950 L: matricole 30491-30641 (novembre 1949-dicembre 1949).
133 blu. [Lingue] registro matricolare 1949/1950-1950/1951 L: matricole 30642-30792 (dicembre 1949-novembre 1950).
134 blu. [Lingue] registro matricolare 1950/1951 L: matricole 30793-30994 (novembre 1950-maggio 1951).
135 blu. [Lingue] registro matricolare 1950/1951 L: matricola 30995 (maggio 1951)

Fascicoli studenti (1875-...)

I fascicoli studenti sono conservati ordinati per numero di matricola, i più antichi nel deposito nr. 3 della Celestia, i successivi nel deposito di via Torino.
I fascicoli degli studenti dall'Ottocento fino al 1919 sono conservati sporadicamente; dal 1920 sono in massima parte conservati.
Ne sono strumenti di ricerca le rubriche matricolari conservate in Sala Archivio; è in corso un intervento di condizionamento, riordino e schedatura dei fascicoli più antichi (elenchi disponibili per la ricerca tramite il personale dell'Archivio) **[figg. 177-183]**.

- fascicoli dalla matricola 16 (1875) alla matricola 15131 (1941) e dalla matricola 14892/C (1941) alla matricola 18660/C (1947) [conservati nel deposito nr. 3 della Celestia];
- fascicoli dalla matricola 15132/L (1941) e dalla matricola 18661/C (1947) a oggi [conservati nel deposito di via Torino].

Certificati di corso compiuto e diplomi di licenza (1880-1922)

Sono conservati nel deposito nr. 3 della Celestia.

Inizialmente la Scuola conferiva semplici Diplomi di licenza.
I «certificati di corso compiuto» sono certificati rilasciati alla fine del percorso di studi, dopo il superamento dell'esame finale con il conseguimento della relativa licenza.

Minute dei certificati di corso compiuto (1880-1922)

Faldoni (48 × 32 cm)

1. Certificati corso compiuto 1-200, 1. Certificati di corso compiuto 1880-1887 (agosto 1880-luglio 1887): certificati 1-200.
2. Minute dei certificati di corso compiuto da 201 a 400, 2. Certificati di corso compiuto 1887-1895 (agosto 1887-novembre 1895): certificati 201-400.
3. Minute dei certificati di corso compiuto da 401 a 600, 3. Certificati di corso compiuto 1895-1902 (novembre 1895-luglio 1902): certificati 401-600 **[fig. 184]**.
4. Minute dei certificati di corso compiuto 601 a 800, 4. Certificati di corso compiuto 1902-1908 (luglio 1902-dicembre 1908): certificati 601-800.
5. Minute dei certificati di corso compiuto 801 a […], 5. Certificati di corso compiuto 1909-1922 (gennaio 1909-luglio 1922): certificati 801-1098.

Certificati di corso compiuto

Certificati di corso compiuto, originali in fogli sciolti (fine Ottocento-inizi Novecento).

Diplomi (1899-1901)

Diplomi originali in fogli sciolti (1899-1901 circa).

Diplomi di licenza commerciale (1900-1902)

Registro (49 × 35 cm)

Diplomi di licenza commerciale, 1899/1901-1901/1902 (novembre 1900-giugno 1902): diplomi 1-8.

Registro delle ammissioni all'anno accademico successivo (1888-1919)

Registri (42 × 32 cm)
Sono conservati nel deposito nr. 3 della Celestia.

- Registro delle ammissioni all'anno successivo, 1888 (luglio 1888-dicembre 1910).
- Registro delle ammissioni all'anno successivo (1902/1903-1907/1908).
- Registro delle ammissioni all'anno successivo, 1908-1914 (1908/1909-ottobre 1913).
- Registro delle ammissioni all'anno successivo. Promossi dall'anno 1913/1914 all'anno 1917/1918 (1913/1914-1917/1918).
- Registro delle ammissioni all'anno successivo. Non promossi nell'anno 1902/1903 (1902/1903-1913/1914).
- Registro delle ammissioni all'anno successivo. Non promossi (1913/1914-1918/1919).

Lauree dottorali (1906-1913)

Registri (46 × 56 cm)
Sono conservati nel deposito nr. 3 della Celestia.

Dal 1905 (con DM 11 febbraio 1905, nr. 3844) la Scuola è autorizzata a rilasciare diplomi di laurea.
Con il DM 26 luglio 1905, nr. 391, ai precedenti diplomati della Scuola viene data la possibilità di conseguire, a determinate condizioni, la laurea per titoli (con esclusione dei diplomati nel Magistero di Lingue, autorizzati a conseguire solo la laurea senza titolo di dottore).

Lauree dottorali per titoli (1906-1909)

1. Lauree dottorali per titoli (dicembre 1906-settembre 1908).
[2.] [Lauree dottorali per titoli] (settembre 1908-febbraio 1909).
3. Lauree dottorali per titoli (febbraio 1909).

Lauree dottorali per esami (1906-1913)

1. Lauree dottorali per esami da 1 a 100 (dicembre 1906-maggio 1909).
2. Lauree dottorali per esami (15 maggio 1909-1° settembre 1913).

Diplomi di laurea dottorale per titoli, sezione Lingue (1906-1909)

1. Diplomi di laurea dottorale per titoli, sezione Lingue a.a. 1905-1906/1907-1908, Registro nr. 1. Lauree della sezione lingue per titoli (dicembre 1906-febbraio 1909): diplomi 1-27.

Diplomi di laurea dottorale per esami, sezione Lingue (1909-1912)

1. Diplomi di laurea dottorale per esami, sezione Lingue a.a. 1908-1909/1911-1912, Registro nr. 1. Lauree della sezione lingue per esami (agosto 1909-agosto 1912): diplomi 1-6.

Verbali di esami (1919-1974)

Registri (46 × 34 cm)
Sono conservati nel deposito nr. 3 della Celestia.

Verbali di esami (1919-1944)

- Verbali d'esame. Sessione estiva 1918/1919 (giugno 1919).
- Verbali d'esame. Sessione autunnale 1918/1919 (ottobre 1919): 107 pp.
- Verbali d'esame. Sessione straordinaria 1918/1919 febbraio (febbraio 1920): 52 pp.

- Verbali d'esame. Sessione straordinaria 1918/1919 marzo (marzo 1920): 227 pp.
- Verbali d'esame. Sessione estiva 1919/1920 (luglio 1920): 145 pp.
- Verbali d'esame. Sessione autunnale 1919/1920 (ottobre 1920): 210 pp.
- Verbali d'esame. Sessione straordinaria 1919/1920 gennaio (gennaio 1921): 43 pp.
- Verbali d'esame. Sessione straordinaria 1919/1920 marzo (marzo 1921): 214 pp.
- Verbali d'esame. Sessione estiva 1920/1921 (luglio 1921): 119 pp.
- Verbali d'esame. Sessione autunnale 1920/1921 (ottobre 1921): 319 pp.
- Verbali d'esame. Sessione straordinaria 1920/1921 gennaio (gennaio 1922): 90 pp.
- Verbali d'esame. Sessione straordinaria 1920/1921 marzo (marzo 1922): 162 pp.
- Verbali d'esame. Sessione estiva 1921/1922 (luglio 1922): 204 pp.
- Verbali d'esame. Sessione autunnale 1921/1922 (ottobre 1922): 220 pp.
- Verbali d'esame. Sessione straordinaria 1921/1922 marzo (marzo 1923): 140 pp.
- Verbali d'esame. Sessione estiva 1922/1923 (luglio 1923): 210 pp.
- Verbali d'esame. Sessione autunnale 1922/1923 (ottobre 1923): 146 pp.
- Verbali d'esame. Sessione straordinaria 1922/1923 marzo (marzo 1924): 100 pp.
- Verbali d'esame. Sessione estiva 1923/1924 (giugno 1924): 173 pp.
- Verbali d'esame. Sessione autunnale 1923/1924 (ottobre 1924): 153 pp.
- Verbali d'esame. Sessione straordinaria 1923/1924 marzo (marzo 1925): 120 pp.
- Verbali d'esame. Sessione estiva 1924/1925 (luglio 1925): 142 pp.
- Verbali d'esame. Sessione autunnale 1924/1925 (ottobre 1925): 104 pp.
- Verbali d'esame. Sessione straordinaria 1924/1925 marzo (marzo 1926): 92 pp.
- Verbali d'esame. Sessione estiva 1925/1926 (luglio 1926): 140 pp.
- Verbali d'esame. Sessione autunnale 1925/1926 (ottobre 1926): 124 pp.
- Verbali d'esame. Sessione straordinaria 1925/1926 marzo (marzo 1927): 106 pp.
- Verbali d'esame. Sessione estiva 1926/1927 (luglio 1927): 168 pp.
- Verbali d'esame. Sessione autunnale 1926/1927 (ottobre 1927): 152 pp.
- Verbali d'esame. Sessione estiva 1927/1928 (luglio 1928): 170 pp.
- Verbali d'esame. Sessione autunnale 1927/1928 (ottobre 1928): 156 pp.
- Verbali d'esame. Sessione estiva 1928/1929 (luglio 1929): 188 pp.
- Verbali d'esame. Sessione autunnale 1928/1929 (ottobre 1929): 168 pp.
- Verbali d'esame. Sessione estiva 1929/1930 (luglio 1930): 190 pp.
- Verbali d'esame. Sessione autunnale 1929/1930 (ottobre 1930): 164 pp.
- Verbali d'esame. Sessione estiva 1930/1931 (luglio 1931): 178 pp.
- Verbali d'esame. Sessione autunnale 1930/1931 (ottobre 1931): 166 pp.
- Verbali d'esame. Sessione estiva 1931/1932 (giugno 1932): 205 pp.
- Verbali d'esame. Sessione autunnale 1931/1932 (ottobre 1932): 168 pp.
- Verbali d'esame. Sessione estiva 1932/1933 (luglio 1933): 220 pp.
- Verbali d'esame. Sessione autunnale 1932/1933 (ottobre 1933): 198 pp.
- Verbali d'esame. Sessione estiva 1933/1934 (luglio 1934): 219 pp.
- Verbali d'esame. Sessione autunnale 1933/1934 (ottobre 1934): 198 pp.

- Verbali d'esame. Sessione estiva 1934/1935 (luglio 1935): 210 pp.
- Verbali d'esame. Sessione autunnale 1934/1935 (ottobre 1935): 193 pp.
- Verbali d'esame. Sessione estiva 1935/1936 (luglio 1936): 244 pp.
- Verbali d'esame. Sessione autunnale 1935/1936 (ottobre 1936): 220 pp.
- Verbali d'esame. Sessione straordinaria febbraio 1937 (febbraio 1937): 84 pp.
- Verbali d'esame. Sessione estiva 1936/1937 (luglio 1937): 286 pp.
- Verbali d'esame. Sessione autunnale 1936/1937 (ottobre 1937).
- Verbali d'esame. Sessione straordinaria 1936/1937 (febbraio 1938).
- Verbali d'esame. Sessione estiva 1937/1938 (luglio 1938).
- Verbali d'esame. Sessione autunnale 1937/1938 (ottobre 1938).
- Verbali d'esame. Sessione straordinaria 1937/1938 (febbraio 1939).
- Verbali d'esame. Sessione estiva 1938/1939 (luglio 1939): 326 pp.
- Verbali d'esame. Sessione autunnale 1938/1939 (ottobre 1939): 284 pp.
- Verbali d'esame. Sessione straordinaria 1938/1939 (febbraio 1940): 146 pp.
- Verbali d'esame. Sessione estiva 1939/1940 (luglio 1940).
- Verbali d'esame. Sessione autunnale 1939/1940 (ottobre 1940).
- Verbali d'esame. Sessione straordinaria 1939/1940 (febbraio 1941).
- Verbali d'esame. Sessione estiva 1940/1941 (luglio 1941).
- Verbali d'esame. Sessione autunnale 1940/1941 (ottobre 1941).
- Verbali d'esame. Sessione straordinaria 1940/1941 (febbraio 1942).
- Verbali d'esame. Sessione estiva 1941/1942 (giugno 1942): 444 pp.
- Verbali d'esame. Sessione autunnale 1941/1942 (ottobre 1942): 412 pp.
- Verbali d'esame. Sessione straordinaria 1941/1942 (febbraio 1943): 188 pp.
- Verbali d'esame. Sessione estiva 1942/1943 (giugno 1943): 486 pp.
- Verbali d'esame. Sessione autunnale 1942/1943 (ottobre 1943): 350 pp.
- Verbali d'esame. Sessione estiva 1943/1944 (giugno 1944): 316 pp.
- Verbali d'esame. Sessione autunnale 1943/1944 (ottobre 1944): 322 pp.

Economia e commercio, Verbali d'esame (1945-1974)

- Commercio. Verbali d'esame. Sessione estiva 1944/1945 (giugno 1945): 134 pp.
- Commercio. Verbali d'esame. Sessione autunnale 1944/1945 (ottobre 1945): 160 pp.
- Commercio. Verbali d'esame. Sessione straordinaria 1944/1945 (febbraio 1946): 140 pp.
- Commercio. Verbali d'esame. Sessione estiva 1945/1946 (giugno 1946): 166 pp.
- Commercio. Verbali d'esame. Sessione autunnale 1945/1946 (ottobre 1946): 154 pp.
- Commercio. Verbali d'esame. Sessione straordinaria e speciale 1945/1946 (febbraio 1947-aprile 1947): 136 pp.
- Commercio. Verbali d'esame. Sessione estiva 1946/1947 (giugno 1947): 156 pp.
- Commercio. Verbali d'esame. Sessione estiva 1947/1948 (giugno 1948): 144 pp.
- Commercio. Verbali d'esame. Sessione autunnale 1947/1948 (ottobre 1948): 160 pp.
- Commercio. Verbali d'esame. Sessione estiva 1948/1949 (giugno 1949).
- Commercio. Verbali d'esame. Sessione autunnale 1948/1949 (ottobre 1949).
- Commercio. Verbali d'esame. Sessione autunnale e straordinaria 1948/1949 (ottobre 1949-febbraio 1950).

- Commercio. Verbali d'esame. Sessione straordinaria 1948/1949 (febbraio 1950).
- Commercio. Verbali d'esame. Sessione estiva 1949/1950 (giugno 1950).
- Commercio. Verbali d'esame. Sessione autunnale 1949/1950 (ottobre 1950).
- Commercio. Verbali d'esame. Sessione straordinaria 1949/1950 (febbraio 1951).
- Commercio. Verbali d'esame. Sessione estiva 1950/1951 (giugno 1951).
- Commercio. Verbali d'esame. Sessione autunnale 1950/1951 (ottobre 1951).
- Commercio. Verbali d'esame. Sessione straordinaria 1950/1951 (febbraio 1952): 112 pp.
- Commercio. Verbali d'esame. Sessione estiva 1951/1952 (giugno 1952): 136 pp.
- Commercio. Verbali d'esame. Sessione autunnale 1951/1952 (ottobre 1952): 128 pp.
- Commercio. Verbali d'esame. Sessione straordinaria 1951/1952 (marzo 1953): 120 pp.
- Commercio. Verbali d'esame. Sessione estiva 1952/1953 (giugno 1953).
- Commercio. Verbali d'esame. Sessione autunnale 1952/1953 (ottobre 1953): 132 pp.
- Commercio. Verbali d'esame. Sessione straordinaria 1952/1953 (febbraio 1954).
- Commercio. Verbali d'esame. Sessione estiva 1953/1954 (giugno 1954).
- Commercio. Verbali d'esame. Sessione autunnale 1953/1954 (ottobre 1954).
- Commercio. Verbali d'esame. Sessione straordinaria 1953/1954 (febbraio 1955).
- Commercio. Verbali d'esame. Sessione estiva 1954/1955 (giugno 1955).
- Commercio. Verbali d'esame. Sessione autunnale e straordinaria 1954/1955 (ottobre 1955-febbraio 1956).
- Commercio. Verbali d'esame. Sessione estiva 1955/1956 (giugno 1956).
- Commercio. Verbali d'esame. Sessione autunnale e straordinaria 1955/1956 (ottobre 1956/febbraio 1957).
- Commercio. Verbali d'esame. Sessione estiva 1956/1957 (giugno 1957).
- Commercio. Verbali d'esame. Sessione straordinaria 1956/1957 (ottobre 1957).
- Commercio. Verbali d'esame. Sessione estiva 1957/1958 (giugno 1958).
- Commercio. Verbali d'esame. Sessione autunnale 1957/1958 (ottobre 1958).
- Commercio. Verbali d'esame. Sessione straordinaria 1957/1958 (febbraio 1959).
- Commercio. Verbali d'esame. Sessione estiva 1958/1959 (giugno 1959).
- Commercio. Verbali d'esame. Sessione autunnale 1958/1959 (ottobre 1959).
- Commercio. Verbali d'esame. Sessione straordinaria 1958/1959 (febbraio 1960).
- Commercio. Verbali d'esame. Sessione estiva 1959/1960 (giugno 1960).
- Commercio. Verbali d'esame. Sessione autunnale 1959/1960 (ottobre 1960).
- Commercio. Verbali d'esame. Sessione straordinaria 1959/1960 (febbraio 1961).
- Commercio. Verbali d'esame. Sessione estiva 1960/1961 (giugno 1961).
- Commercio. Verbali d'esame. Sessione autunnale 1960/1961 (ottobre 1961).
- Commercio. Verbali d'esame. Sessione straordinaria 1960/1961 (gennaio 1962).
- Commercio. Verbali d'esame. Sessione estiva 1961/1962 (giugno 1962).
- Commercio. Verbali d'esame. Sessione autunnale 1961/1962 (ottobre 1962)
- Commercio. Verbali d'esame. Sessione straordinaria 1961/1962 (gennaio 1963).
- Economia e commercio. Verbali d'esami. Sessione estiva 1964/1965 (giugno 1965-luglio 1965).
- Economia e commercio. Verbali d'esami. Sessione autunnale 1964/1965 (ottobre 1965-novembre 1965).
- Economia e commercio. Verbali d'esami. Appello straordinario gennaio 1966 (gennaio 1966).

- Economia e commercio. Verbali d'esami. Sessione estiva 1965/1966 (giugno 1966-luglio 1966).
- Economia e commercio. Verbali d'esami. Sessione autunnale 1965/1966 (ottobre 1966-novembre 1966).
- Economia e commercio. Verbali d'esami. Appello straordinario gennaio 1967 (gennaio 1967).
- Economia e commercio. Verbali d'esami. Sessione estiva 1966/1967 (giugno 1967-luglio 1967).
- Economia e commercio. Verbali d'esami. Sessione autunnale 1966/1967 (ottobre 1967-novembre 1967).
- Economia e commercio. Verbali d'esami. Appello straordinario gennaio 1968 (gennaio 1968).
- Economia e commercio. Verbali d'esami a.a. 1967/1968 1 (giugno 1968-febbraio 1969).
- Economia e commercio. Verbali d'esami a.a. 1967/1968 2 (giugno 1968-febbraio 1969).
- Economia e commercio. Verbali d'esami a.a. 1968/1969 1 (aprile 1969-aprile 1970).
- Economia e commercio. Verbali d'esami a.a. 1968/1969 2 (aprile 1969-marzo 1970).
- Economia e commercio. Verbali d'esami a.a. 1969/1970 (giugno 1970-marzo 1971).
- Economia e commercio. Verbali d'esami a.a. 1970/1971 (giugno 1971-marzo 1972).
- Economia e commercio. Verbali d'esami a.a. 1971/1972. 1 (aprile 1972-giugno 1972).
- Economia e commercio. Verbali d'esami a.a. 1971/1972. 1 (1-16). (luglio 1972-marzo 1973).
- Economia e commercio. Verbali d'esami a.a. 1971/1972. 2 (17-33). (luglio 1972-marzo 1973).
- Economia e commercio. Verbali d'esami a.a. 1971/1972. 3 (34-59). (luglio 1972-marzo 973).
- Economia e commercio. Verbali d'esami a.a. 1971/1972. 4 (60-70). (luglio 1972-marzo 1973).
- Economia e commercio. Verbali d'esami a.a. 1972/1973. 1 (1-16) (aprile 1973-aprile 1974).
- Economia e commercio. Verbali d'esami a.a. 1972/1973. 2 (17-33) (aprile 1973-aprile 1974).
- Economia e commercio. Verbali d'esami a.a. 1972/1973. 3 (34-59) (aprile 1973-aprile 1974).
- Economia e commercio. Verbali d'esami a.a. 1972/1973. 4 (60-70) (aprile 1973-aprile 1974).

Lingue, Verbali d'esame (1945-1970)

- Lingue. Verbali d'esame. Sessione estiva 1944/1945 (giugno 1945): 116 pp.
- Lingue. Verbali d'esame. Sessione autunnale 1944/1945 (ottobre 1945): 167 pp.
- Lingue. Verbali d'esame. Sessione straordinaria 1944/1945 (febbraio 1946): 176 pp.
- Lingue. Verbali d'esame. Sessione estiva 1945/1946 (giugno 1946): 244 pp.
- Lingue. Verbali d'esame. Sessione autunnale 1945/1946 (ottobre 1946): 228 pp.
- Lingue. Verbali d'esame. Sessione straordinaria e speciale 1945/1946 (febbraio 1947-aprile 1947): 192 pp.
- Lingue. Verbali d'esame. Sessione estiva 1946/1947 (giugno 1947): 176 pp.
- Lingue. Verbali d'esame. Sessione autunnale e straordinaria 1946/1947 (ottobre 1947-giugno 1948): 224 pp.
- Lingue. Verbali d'esame. Sessione estiva 1947/1948 (giugno 1948): 148 pp.
- Lingue. Verbali d'esame. Sessione autunnale 1947/1948 (ottobre 1948): 180 pp.
- Lingue. Verbali d'esame. Sessione estiva 1948/1949 (giugno 1949).
- Lingue. Verbali d'esame. Sessione autunnale 1948/1949 (ottobre 1949).
- Lingue. Verbali d'esame. Sessione straordinaria 1948/1949 (febbraio 1950).
- Lingue. Verbali d'esame. Sessione estiva 1949/1950 (giugno 1950).

- Lingue. Verbali d'esame. Sessione autunnale 1949/1950 (ottobre 1950).
- Lingue. Verbali d'esame. Sessione straordinaria 1949/1950 (febbraio 1951).
- Lingue. Verbali d'esame. Sessione estiva 1950/1951.
- Lingue. Verbali d'esame. Sessione autunnale 1950/1951.
- Lingue. Verbali d'esame. Sessione straordinaria 1950/1951 (febbraio 1952).
- Lingue. Verbali d'esame. Sessione estiva 1951/1952.
- Lingue. Verbali d'esame. Sessione autunnale 1951/1952.
- Lingue. Verbali d'esame. Sessione straordinaria 1951/1952 (febbraio 1953).
- Lingue. Verbali d'esame. Sessione estiva 1952/1953.
- Lingue. Verbali d'esame. Sessione autunnale 1952/1953.
- Lingue. Verbali d'esame. Sessione straordinaria 1952/1953 (febbraio 1954).
- Lingue. Verbali d'esame. Sessione estiva 1953/1954.
- Lingue. Verbali d'esame. Sessione straordinaria 1953/1954 (febbraio 1955).
- Lingue. Verbali d'esame. Sessione estiva 1954/1955.
- Lingue. Verbali d'esame. Sessione autunnale 1954/1955 e appello straordinario febbraio 1956.
- Lingue. Verbali d'esame. Sessione estiva 1955/1956.
- Lingue. Verbali d'esame. Sessione autunnale 1955/1956.
- Lingue. Verbali d'esame. Sessione estiva 1956/1957.
- Lingue. Verbali d'esame. Sessione autunnale 1956/1957.
- Lingue. Verbali d'esame. Sessione estiva 1957/1958.
- Lingue. Verbali d'esame. Sessione autunnale 1957/1958.
- Lingue. Verbali d'esame. Sessione straordinaria 1957/1958 (febbraio 1959).
- Lingue. Verbali d'esame. Sessione estiva 1958/1959.
- Lingue. Verbali d'esame. Sessione autunnale 1958/1959.
- Lingue. Verbali d'esame. Sessione straordinaria 1958/1959 (febbraio 1960).
- Lingue. Verbali d'esame. Sessione estiva 1959/1960.
- Lingue. Verbali d'esame. Sessione autunnale 1959/1960.
- Lingue. Verbali d'esame. Sessione straordinaria 1959/1960 (febbraio 1961).
- Lingue. Verbali d'esame. Sessione estiva 1960/1961.
- Lingue. Verbali d'esame. Sessione autunnale 1960/1961.
- Lingue. Verbali d'esame. Sessione straordinaria 1960/1961 (febbraio 1962).
- Lingue. Verbali d'esame. Sessione estiva 1961/1962.
- Lingue. Verbali d'esame. Sessione autunnale 1961/1962.
- Lingue. Verbali d'esame. Sessione straordinaria 1961/1962 (gennaio 1963).
- Lingue. Verbali d'esame. Sessione estiva 1962/1963.
- Lingue. Verbali d'esame. Sessione autunnale 1962/1963.
- Lingue. Verbali d'esame. Sessione straordinaria 1962/1963 (gennaio 1964).
- Lingue. Verbali d'esame. Sessione estiva 1963/1964.
- Lingue. Verbali d'esame. Sessione autunnale 1963/1964.
- Lingue. Verbali d'esame. Sessione straordinaria 1963/1964 (gennaio 1965).
- Lingue. Verbali d'esame. Sessione estiva 1964/1965.
- Lingue. Verbali d'esame. Sessione autunnale 1964/1965.
- Lingue. Verbali d'esame. Sessione straordinaria 1964/1965 (gennaio 1966).
- Lingue. Verbali d'esame. Sessione estiva 1965/1966.
- Lingue. Verbali d'esame. Sessione autunnale 1965/1966.
- Lingue. Verbali d'esame. Sessione straordinaria 1965/1966 (gennaio 1967).
- Lingue. Verbali d'esame. Sessione estiva 1966/1967.
- Lingue. Verbali d'esame. Sessione autunnale 1966/1967.
- Lingue. Verbali d'esame. Sessione straordinaria 1966/1967 (febbraio 1968).
- Lingue. Verbali d'esame. Sessione estiva 1968/1969.
- Lingue. Verbali d'esame. Sessione autunnale 1968/1969.
- Lingue. Verbali d'esame. Sessione straordinaria 1968/1969 (febbraio 1970).

Lingue orientali, Verbali d'esame (1966-1971)

- Lingue orientali. Verbali d'esame. Sessione estiva, autunnale, straordinaria 1966/1967.
- Lingue orientali. Verbali d'esame. Sessione estiva, autunnale, straordinaria 1967/1968.
- Lingue orientali. Verbali d'esame a.a. 1968/1969.

- Lingue orientali. Verbali d'esame a.a. 1969/1970.
- Lingue orientali. Verbali d'esame a.a. 1970/1971.

Economia aziendale, Verbali d'esame (1972-1974)

[1.] Economia aziendale. Verbali d'esami a.a. 1971/1972, sessione estiva (giugno 1972-luglio 1972).
2. Economia aziendale. Verbali d'esami a.a. 1971/1972 (luglio 1972-aprile 1973).
[3.] Economia aziendale. Verbali d'esami a.a. 1972/1973 (giugno 1973-febbraio 1974).

Verbali degli esami di laurea e diplomi di laurea (1907-1989)

Registri (41 × 30 cm; registri dal 1970: 33 × 22 cm).
Sono conservati nel deposito nr. 3 della Celestia.

Verbali esami di laurea (1907-1936)

1. Verbali esami di laurea. Vol. 1, 1907-1910 (dicembre 1907-luglio 1910): 122 pp **[fig. 185]**.
2. Verbali esami di laurea. Vol. 2, 1911-1915 (giugno 1911-giugno 1915): 189 pp **[figg. 186-187]**.
3. Verbali esami di laurea. Vol. 3, 1916-1919 (luglio 1916-dicembre 1919): 135 pp.
4. Verbali esami di laurea. Vol. 4, 1920 (1920): 202 pp.
5. Verbali esami di laurea. Vol. 5, 1921 (1921): 171 pp.
6. Verbali esami di laurea. Vol. 6, 1922 (1922): 108 pp.
7. Verbali esami di laurea. Vol. 7, 1923 (1923): 115 pp.
8. Verbali esami di laurea. Vol. 8, 1924 (1924): 113 pp, diplomi 1070-1168.
9. Verbali esami di laurea. Vol. 9, 1925 (1925): 118 pp, diplomi 1180-1241.
10. Verbali esami di laurea. Vol. 10, 1926 (1926): 91 pp, diplomi 1260-1324.
11. Verbali esami di laurea. Vol. 11, 1927 (1927): 128 pp, diplomi 1385-1348.
12. Verbali esami di laurea. Vol. 12, 1928 (1928): 124 pp, diplomi 1498-1494.
13. Verbali esami di laurea. Vol. 13, 1929 (1929): 114 pp, diplomi 1609-1675.
14. Verbali esami di laurea. Vol. 14, 1930 (1930): 135 pp, diplomi 1680-1795.
15. Verbali esami di laurea. Vol. 15, 1931 (1931): 138 pp, diplomi 1850-1940.
16. Verbali esami di laurea. Vol. 16, 1932 (1932): 125 pp, diplomi 2013-2054.
17. Verbali esami di laurea. Vol. 17, 1933 (1933): 127 pp, diplomi 2138-2180.
18. Verbali esami di laurea. Vol. 18, 1934 (1934): 119 pp, diplomi 2183-2288.
19. Verbali esami di laurea. Vol. 19, 1935 (1935): 163 pp, diplomi 2377-2444.
20. Verbali esami di laurea. Vol. 20, 1936 (1936): 355 pp, diplomi 2456-2628.

Verbali esami di laurea, Economia e commercio (1937-1989)

- [Economia e commercio]. Lauree dal 1937 al 1938 (febbraio 1937-luglio 1938): diplomi 2630-2834.
- [Economia e commercio]. Verbale esami di laurea dal 1938 al 1940 (ottobre 1938-giugno 1940): diplomi 2854-3175.

- [Economia e commercio]. Verbale di laurea della Facoltà di Economia (dal giugno 1940 al 1945) (giugno 1940-agosto 1945): diplomi 3176-3525.
- [Economia e commercio]. Verbale di laurea della Facoltà di Economia (dal 12 novembre 1945 al 1948) (novembre 1945-1948).
- [Economia e commercio]. Verbali degli esami di laurea dal 1949 al 1959 (febbraio 1949-luglio 1959).
- Economia e commercio. Verbali di laurea luglio 1959-febbraio 1963 (luglio 1959-febbraio 1963).
- Economia e commercio. Verbali di laurea luglio 1963-gennaio 1963 (luglio 1963-febbraio 1966).
- Economia e commercio. Verbali di laurea a.a 1965/1966 (luglio 1966-febbraio 1967).
- Economia e commercio. Verbali di laurea a.a. 1966/1967 (giugno 1967-febbraio 1968).
- Economia e commercio. Verbali di laurea a.a. 1969/1970 (giugno 1970-marzo 1971).
- Economia e commercio. Verbali di laurea a.a. 1973/1974 (luglio 1974-marzo 1975).
- Economia e commercio. Verbali di laurea a.a. 1974/1975 (giugno 1975-marzo 1976): diplomi ?-6546.
- Economia e commercio. Verbali di laurea a.a. 1975/1976 (luglio 1976-marzo 1977): diplomi 6548-6684.
- Economia e commercio. Verbali di laurea a.a. 1976/1977 (luglio 1977-marzo 1978): diplomi 6685-6809.
- Economia e commercio. Verbali di laurea a.a. 1977/1978 (luglio 1978-marzo 1979): diplomi 6810-6975.
- Economia e commercio. Verbali di laurea a.a. 1978/1979 (luglio 1979-marzo 1980): diplomi 6981-7153.
- Economia e commercio. Verbali di laurea 1979/1980 (luglio 1980-marzo 1981): diplomi 7154-7341.
- Economia e commercio. Verbali di laurea 1980/1981 (luglio 1981-marzo 1982): diplomi 7342-7526.
- Economia e commercio. Verbali di laurea 1981/1982 (luglio 1982-marzo 1983): diplomi 7527-7774.
- Economia e commercio. Verbali di laurea 1982/1983 (luglio 1983-marzo 1984): diplomi 7785-8011.
- Economia e commercio. Verbali di laurea 1983/1984 (luglio 1984-marzo 1985): diplomi 8012-8290.
- Economia e commercio. Verbali di laurea 1984/1985 1 (luglio 1985): diplomi 8295-8395.
- Economia e commercio. Verbali di laurea 1984/1985 2 (novembre 1985): diplomi 8397-8501.
- Economia e commercio. Verbali di laurea 1984/1985 3 (marzo 1986): diplomi 8502-8652.
- Economia e commercio. Verbali di laurea 1985/1986 1 (luglio 1986): diplomi 8654-8752.
- Economia e commercio. Verbali di laurea 1985/1986 2 (novembre 1986): diplomi 8753-8875.
- Economia e commercio. Verbali di laurea 1985/1986 3 (aprile 1987): diplomi 9005-9081.
- Economia e commercio. Verbali di laurea 1986/1987 1 (luglio 1987-agosto 1987): diplomi 9106-9227.
- Economia e commercio. Verbali di laurea 1986/1987 2 (novembre 1987): diplomi 9228-9337.
- Economia e commercio. Verbali di laurea 1986/1987 3 (marzo 1988): diplomi 9363-9522.
- Economia e commercio. Verbali di laurea 1987/1988 1 (giugno 1988-luglio 1988): diplomi 9523-9671.
- Economia e commercio. Verbali di laurea 1987/1988 2 (novembre 1988): diplomi 9683-9835.
- Economia e commercio. Verbali di laurea 1987/1988 3 (marzo 1989): diplomi 9836-10041.

Verbali esami di laurea, Lingue (1937-1969)

- Corso di Lingue e letterature straniere. Lauree dal 12 febbraio 1937 al 1940 (febbraio 1937-novembre 1940): diplomi 2629-3297.
- [Lingue]. Lauree dal marzo 1941 al febbraio 1945 (marzo 1941-febbraio 1945): diplomi 3306-3519.
- Lingue. Verbali di laurea dal 6 agosto 1945 al 17 novembre 1948 (agosto 1945-novembre 1948) **[fig. 188]**.
- Lingue. Verbali di laurea dal 21 febbraio 1949 al 13 marzo 1957 (febbraio 1949-marzo 1957).
- Lingue. Verbali di laurea dal giugno 1957 al febbraio 1963 (giugno 1957-febbraio 1963): diplomi 4254-4525.

- Lingue. Verbali di laurea luglio 1963-febbraio 1967 (luglio 1963-gennaio 1967): diplomi 4528-4678.
- Lingue. Verbali di laurea luglio 1967-febbraio 1969 (luglio 1967-marzo 1969): diplomi 4683-4833.

Diplomi di laurea (1914-1936)

A. Diplomi di laurea, sezione Commercio (9 aprile 1914-20 agosto 1920): 199 pp., 197 diplomi.
B. Diplomi di laurea, sezione Consolare (23 gennaio 1915-1° agosto 1925): 50 pp., 24 diplomi.
C. Diplomi di laurea, sezione Ragioneria (9 aprile 1914-9 agosto 1925): 140 pp., diplomi 281-1176.
D. Diplomi di laurea, sezione Economia-Diritto (1° settembre 1913-19 agosto 1925): 100 pp., 67 diplomi **[fig. 189]**.
E. Diplomi di laurea, sezione Lingue (30 giugno 1915-1° agosto 1925): 60 pp., 21 diplomi.

- Diplomi di laurea (gennaio 1921-gennaio 1923): diplomi 566-873 [a.a. 1919/1920-1921/1922].
- Diplomi di laurea (gennaio 1923-agosto 1925): diplomi 874-1172 [a.a. 1921/1922-1924/1925].
- Diplomi di laurea dal nr. 1180 al nr. 1679 (gennaio 1926-gennaio 1930): diplomi 1180-1679 [diplomi della sezione Commercio e della sezione Lingue, a.a. 1924/1925-1928/1929] **[fig. 190]**.
- Diplomi di laurea dal nr. 1680 al nr. 2060, a.a. 1929/1930-1932/1933 (agosto 1930-luglio 1933): diplomi 1680-2060 [contiene anche il diploma nr. 2067; diplomi della sezione Commercio e della sezione Lingue].
- Diplomi di laurea, a.a. 1932/1933-1935/1936 (agosto 1933-agosto 1936): diplomi 2061-2518.

Diplomi di abilitazione all'insegnamento e diplomi di magistero (1889-1925)

Registri (48 × 38 cm).
Sono conservati nel deposito nr. 3 della Celestia.

La Scuola, in seguito al RD 24 giugno 1883 nr. 1547, rilasciava Diplomi di abilitazione all'insegnamento tecnico di secondo grado.

Diplomi di abilitazione all'insegnamento di secondo grado (1889-1913)

Registri contenenti ognuno circa 50 diplomi su 50 fogli intervallati da altro foglio in cui è incollata la ricevuta della tassa pagata.

1. Diplomi di abilitazione all'insegnamento di secondo grado a.a. 1887/1888-1891/1892. 1. Originali dei diplomi. Da rimanere in Archivio. Nrr. 1-50 (gennaio 1889-aprile 1893): diplomi 1-50.
2. Diplomi di abilitazione all'insegnamento di secondo grado a.a. 1892/1893-1894/1895, 2. Originali dei diplomi. Da rimanere in Archivio. Nrr. 51 a 100 (giugno 1893-dicembre 1895): diplomi 51-100 **[fig. 191]**.
3. Diplomi di abilitazione all'insegnamento di secondo grado a.a. 1894/1895-1897/1898, 3. Dal 101 (aprile 1896-gennaio 1899): diplomi 101-150.
4. Diplomi di abilitazione all'insegnamento di secondo grado a.a. 1898/1899-1899/1901, 4. Diplomi dal 151 al 196 (giugno 1899-maggio 1900): diplomi 151-196.
5. Diplomi di abilitazione all'insegnamento di secondo grado a.a. 1900/1901-1901/1902, 5. Diplomi 197-246 (giugno 1901-febbraio 1903): diplomi 197-246.

6. Diplomi di abilitazione all'insegnamento di secondo grado a.a. 1901/1902-1903/1904, Registro VI. Diplomi magistrali di secondo grado dal 247 al 296 (febbraio 1903-giugno 1904): diplomi 247-296.
7. Diplomi di abilitazione all'insegnamento di secondo grado a.a. 1903/1904-1904/1905, Registro 7. Dal 297 al 346 (giugno 1904-febbraio 1906): diplomi 297-346.
8. Diplomi di abilitazione all'insegnamento di secondo grado a.a. 1904/1905-1905/1906, Registro 8. Dal nr. 347 al nr. 396 (febbraio 1906-aprile 1907): diplomi 347-396.
9. Diplomi di abilitazione all'insegnamento di secondo grado a.a. 1906/1907, Registro 9. Dal 397 al 445 (maggio 1907-febbraio 1908): diplomi 397-445.
10. Diplomi di abilitazione all'insegnamento di secondo grado a.a. 1907/1908-1909/1910, Registro 10 (aprile 1908-febbraio 1911): diplomi 446-495.
11. Diplomi di abilitazione all'insegnamento di secondo grado a.a. 1910/1911-1912/1913, 11. Diplomi nr. 496 al nr. 525 (agosto 1911-maggio 1913): diplomi 496-525.

Lingue. Diplomi di abilitazione all'insegnamento di primo grado (1909-1921)

1. Lingue. Diplomi di abilitazione all'insegnamento di primo grado a.a. 1907/1908-1911/1912. Magistero primo grado. Registro I (gennaio 1909-aprile 1913): diplomi 1-99.
2. Lingue. Diplomi di abilitazione all'insegnamento di primo grado a.a. 1911/1912-1920/1921. Magistero primo grado. Registro II (aprile 1913-giugno 1921): diplomi 100-239.

Stenografia. Diplomi di abilitazione all'insegnamento (1912-1925)

- Stenografia. Diplomi di abilitazione all'insegnamento a.a. 1910/1911-1924/1925 (aprile 1912-agosto 1925): diplomi 1-17.

Diplomi di magistero di secondo grado (1914-1924)

A rosso. Diplomi di magistero di secondo grado, sezione ragioneria a.a. 1912/1913-1922/1923 (14 aprile 1914-1° marzo 1924): 57 diplomi.

B rosso. Diplomi di magistero di secondo grado, sezione economia e diritto, a.a. 1912/1913-1922/1923 (16 maggio 1914-20 marzo 1924): 8 diplomi.

- Diplomi di magistero di secondo grado, sezione lingue, a.a. 1912/1913-1921/1922 (14 aprile 1914-15 gennaio 1923): 19 diplomi.

Registri delle tasse scolastiche (1939-1943)

Registri (45 × 55 cm).
Sono conservati nel deposito nr. 3 della Celestia. I registri nrr. 1 e 2 mancano.

- **Registri cronologici dei versamenti in esattoria in conto tasse, sopratasse e contributi scolastici (1939-1943):**
  3. Registri cronologici dei versamenti: 1939/1940-1940/1941.
  4. Registri cronologici dei versamenti: 1940/1941-1941/1942.
  5. Registri cronologici dei versamenti: dal marzo 1941/1942 all'ottobre 1942/1943.

Tesi di laurea e di dottorato

Tesi di laurea (1914-2011)

Circa 70.000 tesi.
Conservate nei depositi nrr. 1 e 3 della Celestia **[figg. 192-193]**.

Fin dalle origini le tesi di laurea sono state conservate in serie separata dai Fascicoli Studenti, dei quali archivisticamente fanno parte.
Le tesi discusse nei primi anni (1905-1913) non sono conservate; successivamente, dal 1914, sono state raccolte dalla Biblioteca dell'Associazione degli antichi studenti, confluita nel 1930 nella Biblioteca della Scuola che ne ha proseguito la gestione e ne ha curato la schedatura.
Le tesi di laurea triennale, iniziate nel 2002, sono conservate fino al 2010, in quanto dal 2011 per il diploma di laurea triennale non è più richiesta la stesura di una tesi ma solo di un elaborato finale non soggetto a conservazione.
Strumenti di ricerca: cataloghi in vari formati (non accessibili direttamente al pubblico ma tramite il servizio d'archivio); si auspica la realizzazione di un progetto di unificazione dei cataloghi delle tesi cartacee 1914-2011 al fine di renderli disponibili online per la ricerca.
La consultazione delle tesi discusse da almeno quarant'anni è libera. La consultazione delle tesi degli ultimi quarant'anni è possibile solo se sia stata depositata in Archivio l'autorizzazione da parte dei relativi autori.
La riproduzione delle tesi è possibile solo per uso personale per motivi di studio, e solo se sia stata depositata in Archivio l'autorizzazione alla riproduzione rilasciata dall'autore, o dagli eredi dell'autore fino a settant'anni dopo la sua morte.
Per la consultazione delle tesi di laurea cartacee (1914-2011) è necessario rivolgersi al servizio d'archivio.

Tesi di laurea (2012-…)

Fino al 31 luglio 2022: circa 18.950 tesi.

Dal 2012 le tesi di laurea quadriennale, specialistica e magistrale sono redatte e conservate solo in formato digitale e rese disponibili online nell'Archivio istituzionale di Ateneo ad accesso aperto: `http://dspace.unive.it/handle/10579/58`.

Tesi di dottorato (1988-…)

Fino al 30 giugno 2022: 2.160 tesi.

Conservate nel deposito nr. 24 della sede di Mestre, via Torino (edificio Gamma).
Le tesi di dottorato, inizialmente conservate presso l'Ufficio Dottorati o presso i Dipartimenti, sono confluite in Archivio nel 2003.
Dal 2010 sono conservate e consultabili sia in formato cartaceo, sia in formato digitale nell'Archivio istituzionale di Ateneo ad accesso aperto (`http://dspace.unive.it/handle/10579/57`), dove sono disponibili anche i dati informativi delle tesi pregresse (1988-2009), le quali rimangono consultabili solo in formato cartaceo.
Per la consultazione delle tesi di dottorato in solo formato cartaceo (1988-2009) è necessario rivolgersi al servizio d'archivio.

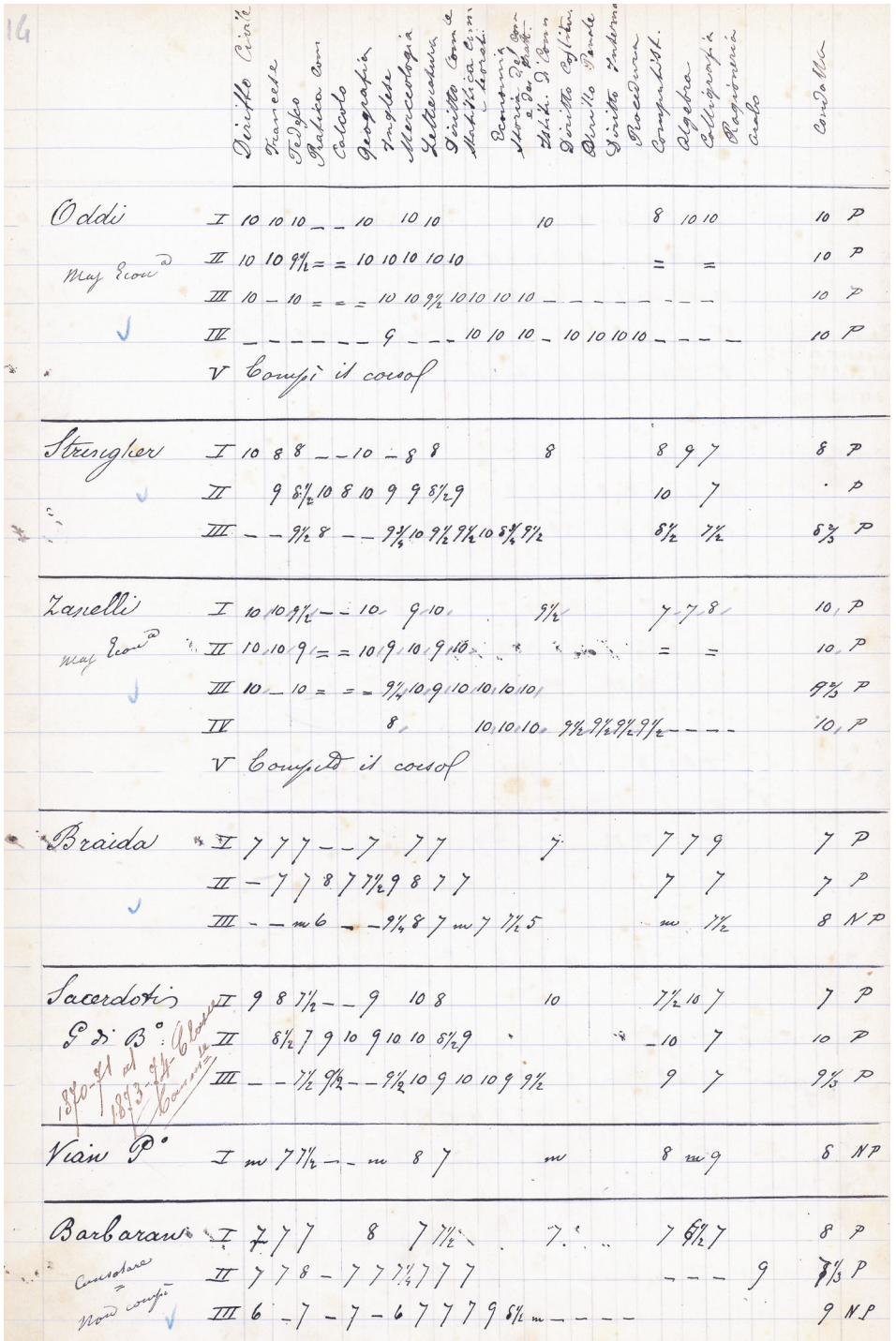

Figura 173 *Volume di votazioni per il conferimento dell'attestato conseguito nei primi anni di vita dell'Istituto*: registrazione dei voti assegnati per ogni materia e nei vari anni di corso a ogni studente (ASCF, Studenti, Registri di votazione, reg. 1, p. 14). Tra gli studenti presenti in questa pagina troviamo anche Bonaldo Stringher; immatricolato nel 1871/1872, frequentò la sezione Commerciale, della durata di tre anni, avendo docenti come Francesco Ferrara (Economia politica), Rinaldo Fulin (Storia del commercio), Antonio Biliotti e nell'ultimo anno Fabio Besta (Computisteria e Istituzioni di commercio, o «Banco»), Luigi Bodio (Geografia e statistica, solo nel primo anno). Subito dopo il diploma, conseguito nel 1873/1874, venne chiamato dal suo vecchio professore Luigi Bodio a lavorare nell'ufficio di statistica del Ministero dell'Agricoltura, Industria e Commercio, iniziando così una veloce carriera che lo porterà a essere dirigente del Ministero delle Finanze, libero docente di Scienza delle finanze, direttore generale del Tesoro, consigliere di Stato, deputato e sottosegretario al Tesoro, direttore generale della Banca d'Italia, ministro del Tesoro e governatore della Banca d'Italia.

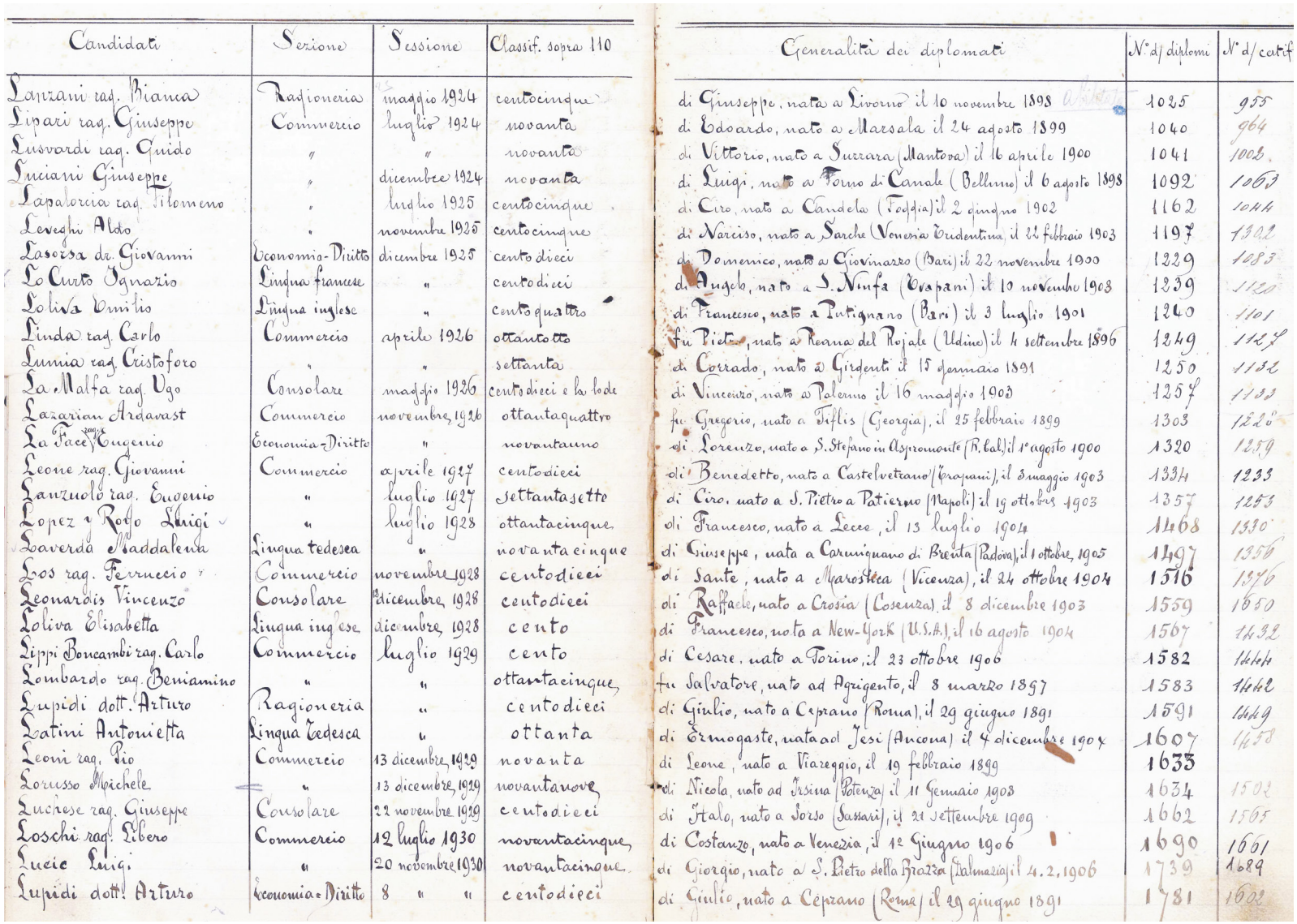

Candidati	Sezione	Sessione	Classif. sopra 110	Generalità dei diplomati	N.° d/ diplomi	N.° d/ certif.
Lazzari rag. Bianca	Ragioneria	maggio 1924	centocinque	di Giuseppe, nata a Livorno il 10 novembre 1898	1025	955
Lipari rag. Giuseppe	Commercio	luglio 1924	novanta	di Edoardo, nato a Marsala il 24 agosto 1899	1040	964
Lusvardi rag. Guido	"	"	novanta	di Vittorio, nato a Suzzara (Mantova) il 16 aprile 1900	1041	1002
Luciani Giuseppe	"	dicembre 1924	novanta	di Luigi, nato a Forno di Canale (Belluno) il 6 agosto 1898	1092	1063
Lapalorcia rag. Filomeno	"	luglio 1925	centocinque	di Ciro, nato a Candela (Foggia) il 2 giugno 1902	1162	1044
Leveghi Aldo	"	novembre 1925	centocinque	di Narciso, nato a Sarche (Venezia Tridentina) il 23 febbraio 1903	1197	1302
Lasorsa dr. Giovanni	Economia-Diritto	dicembre 1925	cento dieci	di Domenico, nato a Giovinazzo (Bari) il 22 novembre 1900	1229	1083
Lo Curto Ignazio	Lingua francese	"	cento dieci	di Angelo, nato a S. Ninfa (Trapani) il 10 novembre 1903	1239	1120
Loliva Emilio	Lingua inglese	"	cento quattro	di Francesco, nato a Putignano (Bari) il 3 luglio 1901	1240	1101
Linda rag. Carlo	Commercio	aprile 1926	ottantotto	fu Pietro, nato a Reana del Rojale (Udine) il 4 settembre 1896	1249	1125
Lumia rag. Cristoforo	"	"	settanta	di Corrado, nato a Girgenti il 15 gennaio 1891	1250	1132
La Malfa rag. Ugo	Consolare	maggio 1926	cento dieci e la lode	di Vincenzo, nato a Palermo il 16 maggio 1903	1257	1133
Lazarian Ardavast	Commercio	novembre 1926	ottantaquattro	fu Gregorio, nato a Tiflis (Georgia), il 25 febbraio 1899	1303	1220
La Face Eugenio	Economia-Diritto	"	novantanove	di Lorenzo, nato a S. Stefano in Aspromonte (R. Cal.) il 1° agosto 1900	1320	1259
Leone rag. Giovanni	Commercio	aprile 1927	centodieci	di Benedetto, nato a Castelvetrano (Trapani), il 3 maggio 1903	1334	1233
Lanzuolo rag. Eugenio	"	luglio 1927	settantasette	di Ciro, nato a S. Pietro a Patierno (Napoli) il 19 ottobre 1903	1357	1253
Lopez y Rojo Luigi	"	luglio 1928	ottantacinque	di Francesco, nato a Lecce, il 13 luglio 1904	1468	1330
Laverda Maddalena	Lingua tedesca	"	novantacinque	di Giuseppe, nata a Carmignano di Brenta (Padova), il 1 ottobre 1905	1497	1356
Los rag. Ferruccio	Commercio	novembre 1928	centodieci	di Sante, nato a Marostica (Vicenza), il 24 ottobre 1904	1516	1376
Leonardis Vincenzo	Consolare	dicembre 1928	centodieci	di Raffaele, nato a Crosia (Cosenza) il 8 dicembre 1903	1559	1650
Loliva Elisabetta	Lingua inglese	dicembre 1928	cento	di Francesco, nato a New-York (U.S.A.), il 16 agosto 1904	1567	1432
Lippi Boncambi rag. Carlo	Commercio	luglio 1929	cento	di Cesare, nato a Torino, il 23 ottobre 1906	1582	1464
Lombardo rag. Beniamino	"	"	ottantacinque	fu Salvatore, nato ad Agrigento, il 8 marzo 1897	1583	1462
Lupidi dott. Arturo	Ragioneria	"	centodieci	di Giulio, nato a Ceprano (Roma), il 29 giugno 1891	1591	1449
Latini Antonietta	Lingua Tedesca	"	ottanta	di Ermogaste, nata ad Jesi (Ancona) il 4 dicembre 190x	1607	1458
Leoni rag. Pio	Commercio	13 dicembre 1929	novanta	di Leone, nato a Viareggio, il 19 febbraio 1899	1633	
Lorusso Michele	"	13 dicembre 1929	novantanove	di Nicola, nato ad Irsina (Potenza) il 11 Gennaio 1903	1634	1502
Lucrese rag. Giuseppe	Consolare	22 novembre 1929	centodieci	di Italo, nato a Sorso (Sassari), il 21 Settembre 1909	1662	1565
Loschi rag. Libero	Commercio	12 luglio 1930	novantacinque	di Costanzo, nato a Venezia, il 1° Giugno 1906	1690	1661
Lucic Luigi	"	20 novembre 1930	novantacinque	di Giorgio, nato a S. Pietro della Brazza (Dalmazia) il 4.2.1906	1739	1689
Lupidi dott. Arturo	Economia e Diritto	8 " "	centodieci	di Giulio, nato a Ceprano (Roma) il 29 giugno 1891	1781	1602

Figura 174 *Rubrica degli esami di laurea dal 1924 al 1935*: registrazione dei principali dati degli esami di laurea (ASCF, Studenti, Rubriche degli esami di laurea, vol. 2, p. L): tra i laureati in questa pagina anche Ugo La Malfa, laureato in Consolare nel maggio 1926 con 110 su 110 e lode. Immatricolato il 30 novembre 1920, laureato il 9 maggio 1926 con relatore Francesco Carnelutti, fu tra i fondatori del Partito d'Azione, nel 1946 aderì al Partito repubblicano di cui fu segretario; deputato, fu successivamente ministro dei Trasporti, del Commercio estero, del Bilancio e del Tesoro **[fig. 190]**.

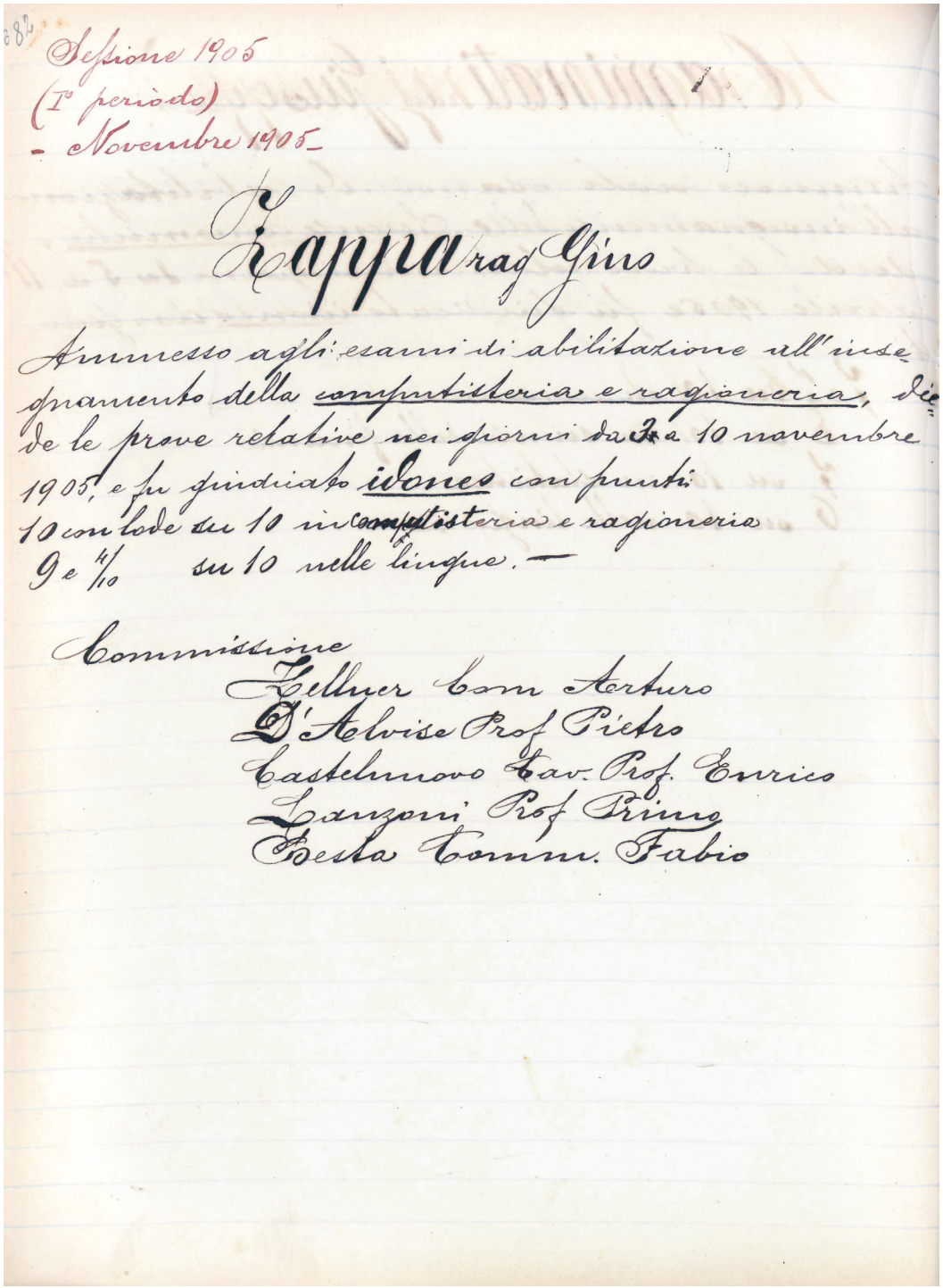
82

Sessione 1905
(I° periodo)
- Novembre 1905 -

Zappa rag Gino

Ammesso agli esami di abilitazione all'insegnamento della computisteria e ragioneria, diede le prove relative nei giorni da 3 a 10 novembre 1905, e fu giudicato idoneo con punti 10 con lode su 10 in computisteria e ragioneria 9 e 4/10 su 10 nelle lingue. —

Commissione
Zellner Com Arturo
D'Alvise Prof Pietro
Castelnuovo Cav. Prof. Enrico
Lanzoni Prof Primo
Besta Comm. Fabio

Figura 175 Gino Zappa, abilitazione all'insegnamento della Computisteria e ragioneria, 10 novembre 1905 (ASCF, Studenti, Registro dei candidati agli esami di diploma di abilitazione all'insegnamento, reg. 5, p. 82). Gino Zappa (Milano 1879-Venezia 1960), laureato nel 1904 a Milano e abilitato all'insegnamento nel 1905 alla R. Scuola superiore di Commercio in Venezia, insegnò ragioneria all'Istituto superiore di Scienze economiche e commerciali a Genova (1906-1921), poi dal 1921 all'Istituto superiore di Studi commerciali di Venezia e contemporaneamente all'Università Bocconi di Milano; è considerato il fondatore dell'Economia aziendale in seguito alla sua famosa prolusione *Tendenze nuove negli studi di ragioneria* pronunciata a Venezia il 13 novembre 1926, in occasione dell'inaugurazione dell'a.a. 1926/1927.

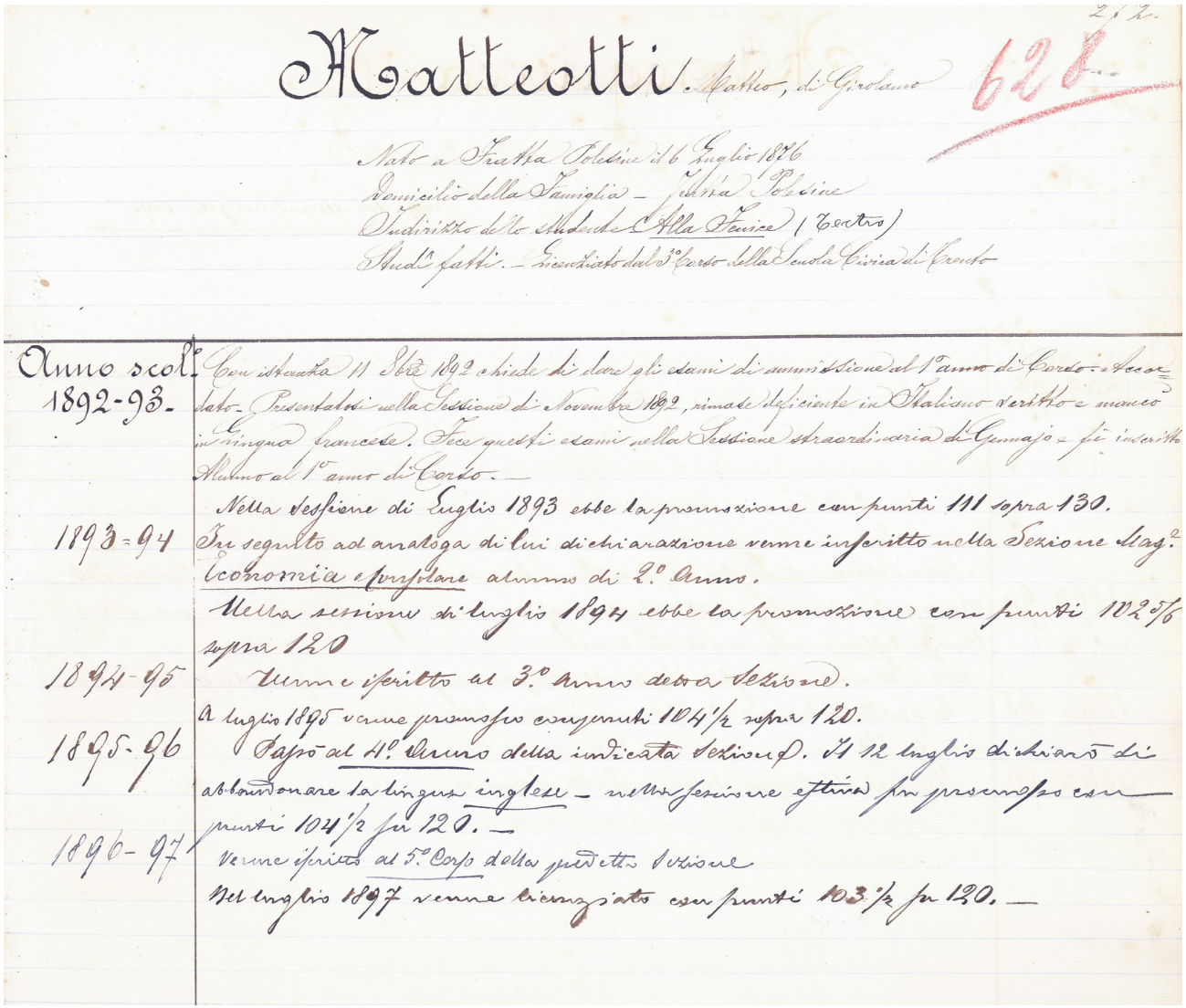

272.

Matteotti. Matteo, di Girolamo

628

Nato a Fratta Polesine il 6 Luglio 1876
Domicilio della Famiglia – Fratta Polesine
Indirizzo dello studente Alla Fenice (Teatro)
Studî fatti. – Licenziato dal 3° Corso della Scuola Civica di Trento

Anno scol.° 1892-93. Con istanza 11 8bre 1892 chiede di dare gli esami di ammissione al 1° anno di Corso. Accordato. Presentatosi nella Sessione di Novembre 1892, rimase deficiente in Italiano scritto e mancò in lingua francese. Fece questi esami nella Sessione straordinaria di Gennajo e fu inscritto Alunno al 1° anno di Corso. –

Nella sessione di Luglio 1893 ebbe la promozione con punti 111 sopra 130.

1893-94 In seguito ad analoga di lui dichiarazione venne inscritto nella Sezione Mag.ª Economia e Consolare alunno di 2° Anno.

Nella sessione di luglio 1894 ebbe la promozione con punti 102 5/6 sopra 120

1894-95 Venne iscritto al 3° Anno detta Sezione.

A luglio 1895 venne promosso con punti 104 1/2 sopra 120.

1895-96 Passò al 4° Anno della indicata Sezione. Il 12 luglio dichiarò di abbandonare la lingua inglese – nella sessione estiva fu promosso con punti 104 1/2 su 120. –

1896-97 Venne iscritto al 5° Corso della predetta Sezione

Nel luglio 1897 venne licenziato con punti 103 1/2 su 120. –

Figura 176 Matteo Matteotti, immatricolato l'11 ottobre 1892, si diploma nel luglio 1897 in Economia e Consolare (ASCF, Studenti, Registri Matricolari, reg. 2, p. 272, matricola 628). Matteo Matteotti (1876-1909), figlio di Girolamo, era il fratello maggiore di Giacomo Matteotti (1885-1924).

Figura 177 Paul Watzlawick, fotografia autenticata, dettaglio (ASCF, Studenti, Fascicoli studenti, matricola 27818/L Watzlawick Paul). Paul Watzlawick, psicologo e filosofo austriaco naturalizzato statunitense, esponente della Scuola di Palo Alto, si è laureato a Ca' Foscari nel 1949 in Lingue e letterature straniere, Lingua e letteratura russa, con una tesi su *La concezione di Vladimir Solov'ëv*.

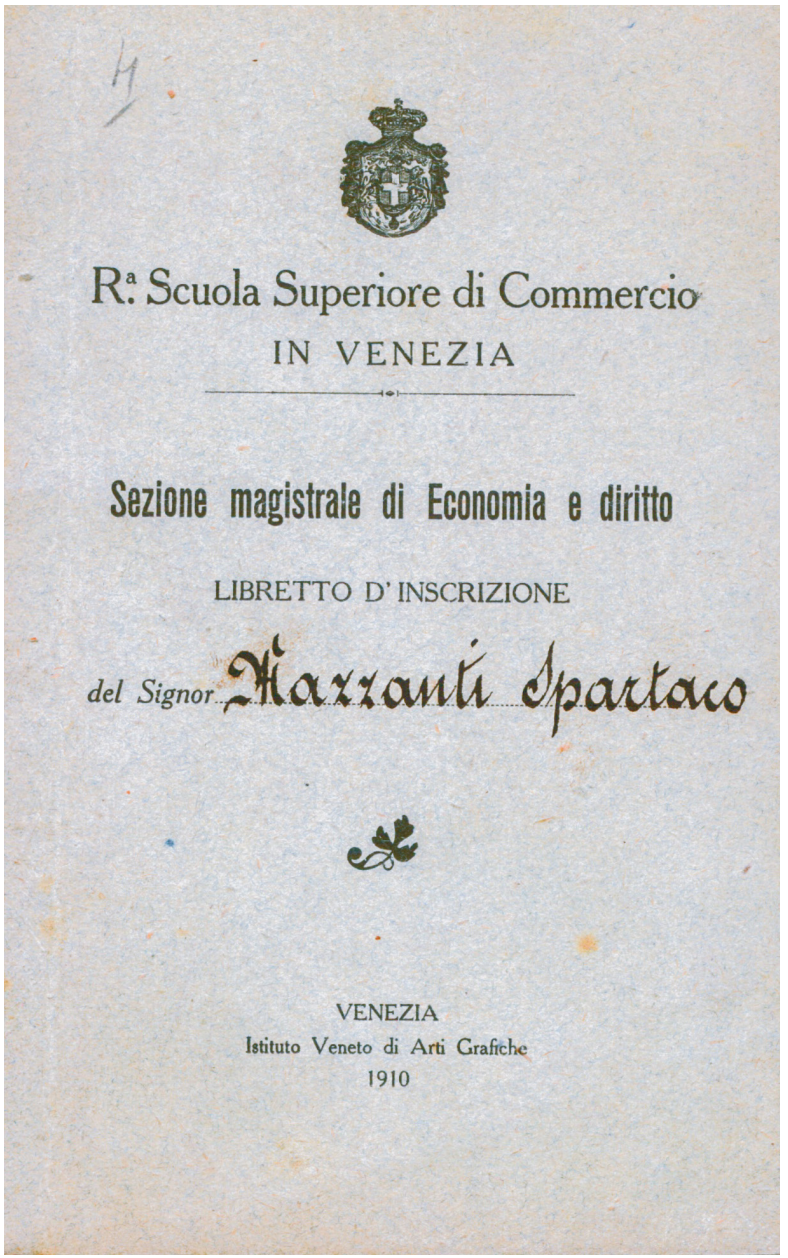

Figura 178 R. Scuola superiore di Commercio, Libretto d'iscrizione di Spartaco Mazzanti, 1909-1919 (ASCF, Studenti, Fascicoli studenti, matricola 1474/C Mazzanti Spartaco). Nato a Jesi nel 1891, immatricolato nell'autunno 1909, ha frequentato regolarmente i corsi fino al 1913/1914; nel maggio del 1915, entrò a far parte in qualità di volontario del corpo dei Bersaglieri; dopo la sospensione dovuta alla guerra, ha ripreso e completato gli ultimi esami arrivando a laurearsi in Economia e diritto nell'agosto 1919 con il massimo dei voti (60 punti su 60); nel 1920 si trasferì a Parigi e ottenne un impiego nella sede parigina della Banca Franco-Italiana per il Sudamerica; nel 1924 fondò la sede della stessa Banca in Bogotá (Colombia); visse e morì a Barranquilla, il porto più importante della Colombia.

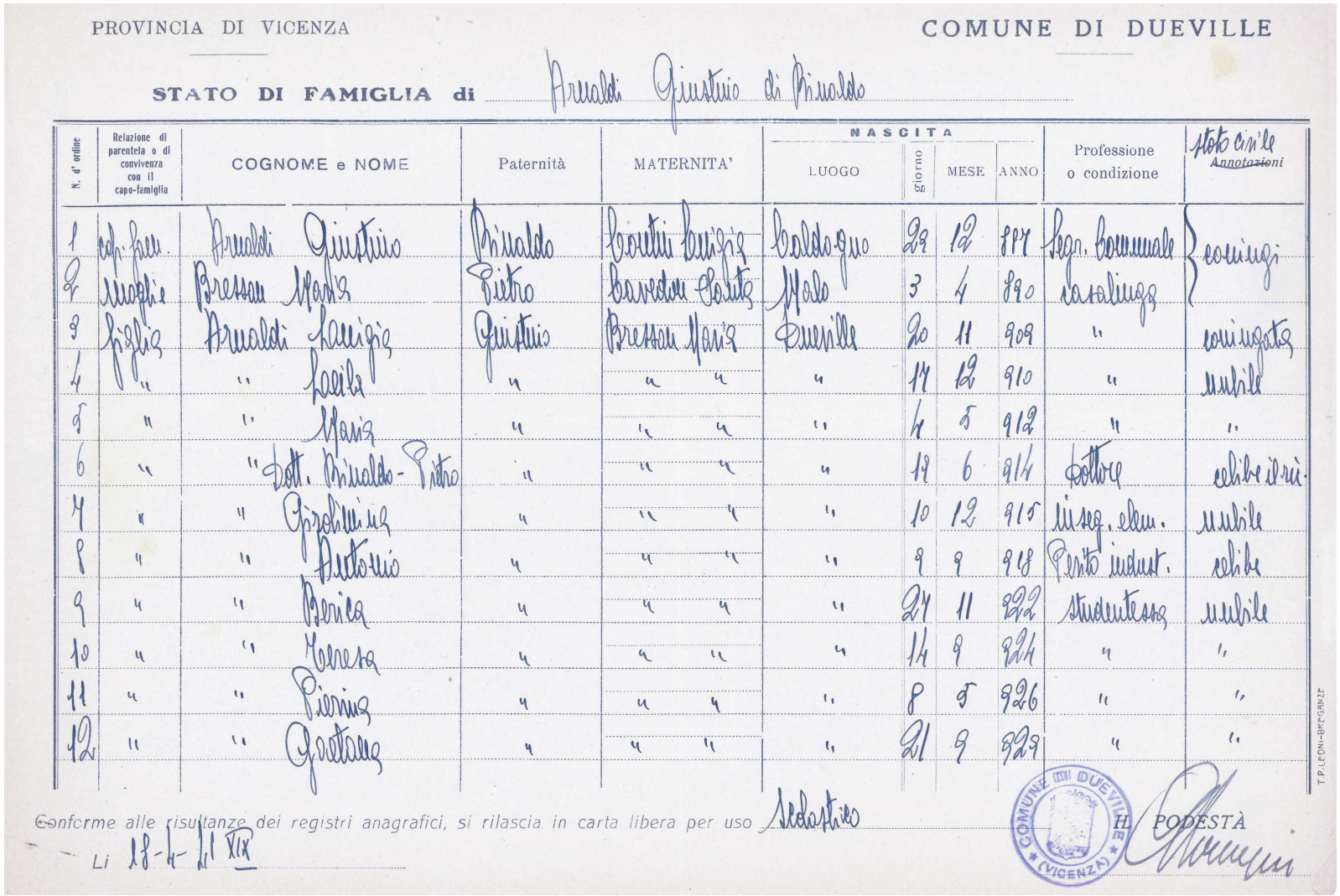

PROVINCIA DI VICENZA — COMUNE DI DUEVILLE

STATO DI FAMIGLIA di Arnaldi Giustino di Rinaldo

N. d'ordine	Relazione di parentela o di convivenza con il capo-famiglia	COGNOME e NOME	Paternità	MATERNITA'	NASCITA: LUOGO	giorno	MESE	ANNO	Professione o condizione	Stato civile / Annotazioni
1	capo fam.	Arnaldi Giustino	Rinaldo	Boretti Luigia	Caldogno	29	12	894	Segr. Comunale	coniugi
2	moglie	Bressan Maria	Pietro	Saretton Carlotta	Malo	3	4	890	casalinga	
3	figlio	Arnaldi Luigia	Giustino	Bressan Maria	Dueville	20	11	909	"	coniugata
4	"	" Lucia	"	" "	"	14	12	910	"	nubile
5	"	" Maria	"	" "	"	4	5	912	"	"
6	"	" dott. Rinaldo-Pietro	"	" "	"	19	6	914	dottore	celibe di ric.
7	"	" Girolamina	"	" "	"	10	12	915	ins. elem.	nubile
8	"	" Arturo	"	" "	"	9	9	918	perito indust.	celibe
9	"	" Bruna	"	" "	"	24	11	922	studentessa	nubile
10	"	" Morena	"	" "	"	14	9	924	"	"
11	"	" Pierina	"	" "	"	8	5	926	"	"
12	"	" Gaetano	"	" "	"	21	9	929	"	"

Conforme alle risultanze dei registri anagrafici, si rilascia in carta libera per uso scolastico

Li 18-4-21 XIX

COMUNE DI DUEVILLE (VICENZA)

IL PODESTÀ

T.P. LEONI-BREGANZE

Figura 179 Comune di Dueville (Vicenza), Stato di famiglia di Rinaldo Arnaldi, 18 aprile 1941 (ASCF, Studenti, Fascicoli studenti, matricola 7638 Arnaldi Rinaldo). Rinaldo Arnaldi, nato il 19 giugno 1914, dopo l'8 settembre 1944 partecipò alla Resistenza come partigiano «Loris», prima commissario e poi comandante della Brigata Mazzini; salvò dalla deportazione tutti gli ebrei confinati a Breganze; morì in combattimento il 6 settembre 1944 a Bosco di Granezza sull'altopiano di Asiago; medaglia d'oro al valor militare alla memoria (1947), fu annoverato tra i Giusti fra le Nazioni.

Figura 180 Comune di Bologna, fotografia autenticata di Gianna Rosa Bianchi, 25 ottobre 1941 (ASCF, Studenti, Fascicoli studenti, matricola 15926/L Bianchi Gianna Rosa).

REGNO D'ITALIA

MINISTERO · DELLA EDVCAZIONE NAZIONALE

DIPLOMA DI · MATVRITÀ CLASSICA ·

conferito a Suttora Renato

figlio di Ernesto e di Tocigl (*) Catterina

nato a Spalato (prov. di _____)

il giorno 6 - 8 - 1920

Cuneo addì 5 Marzo 1940 - XVIII°

IL PRESIDENTE DELLA COMMISSIONE

Romolo Guazza

(*) si approva la correzione di Tocigl in Tocigl

il Preside

R. LICEO-GINNASIO «PELLICO» CUNEO

ISTITUTO POLIGRAFICO DELLO STATO

Figura 181 Ministero dell'Educazione nazionale, Diploma di maturità classica conferito a Renato Suttora, Cuneo, 5 marzo 1940 (ASCF, Studenti, Fascicoli studenti, matricola 21218/L Suttora Renato).

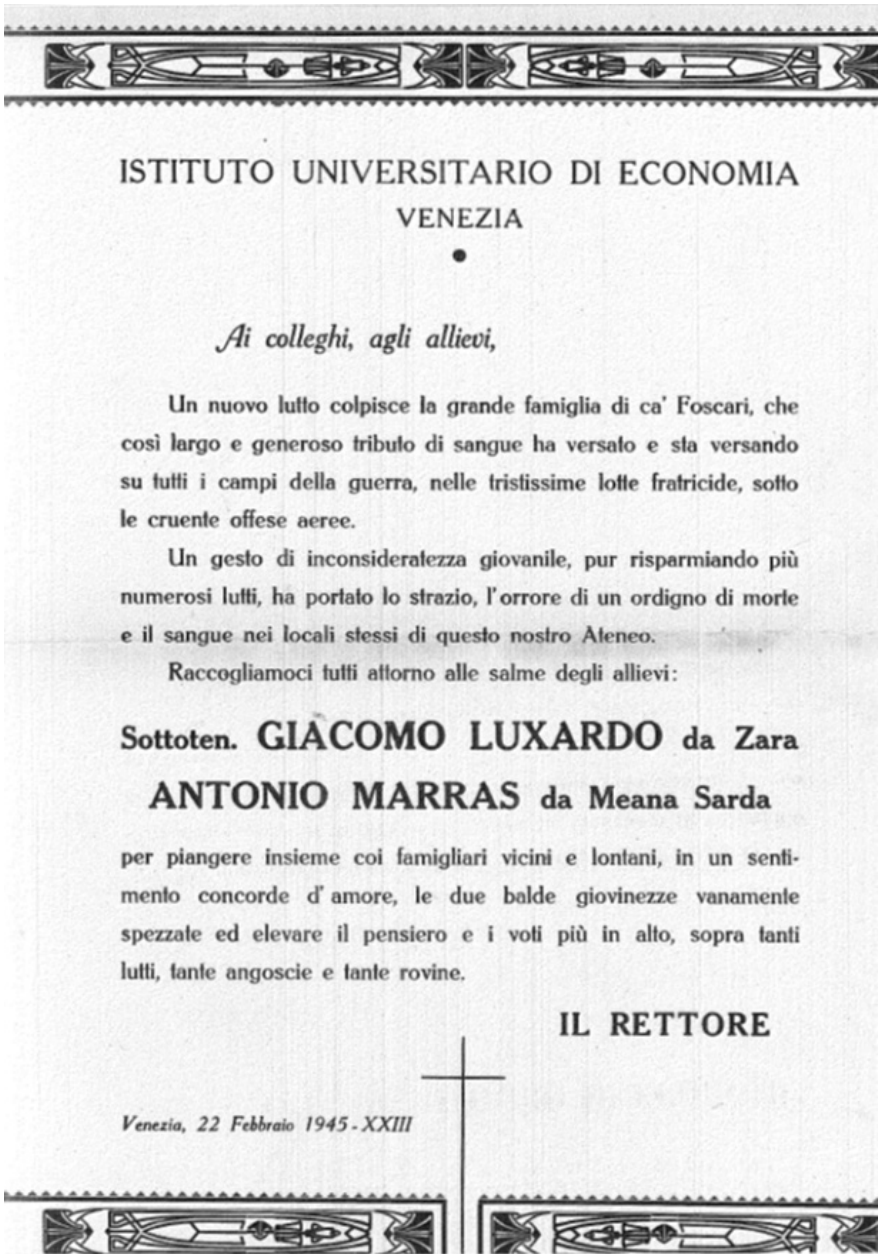

ISTITUTO UNIVERSITARIO DI ECONOMIA
VENEZIA

Ai colleghi, agli allievi,

Un nuovo lutto colpisce la grande famiglia di ca' Foscari, che così largo e generoso tributo di sangue ha versato e sta versando su tutti i campi della guerra, nelle tristissime lotte fratricide, sotto le cruente offese aeree.

Un gesto di inconsideratezza giovanile, pur risparmiando più numerosi lutti, ha portato lo strazio, l'orrore di un ordigno di morte e il sangue nei locali stessi di questo nostro Ateneo.

Raccogliamoci tutti attorno alle salme degli allievi:

Sottoten. GIACOMO LUXARDO da Zara

ANTONIO MARRAS da Meana Sarda

per piangere insieme coi famigliari vicini e lontani, in un sentimento concorde d'amore, le due balde giovinezze vanamente spezzate ed elevare il pensiero e i voti più in alto, sopra tanti lutti, tante angoscie e tante rovine.

IL RETTORE

Venezia, 22 Febbraio 1945 - XXIII

Figura 182 Istituto universitario di Economia Venezia, il Rettore chiama docenti e allievi al lutto per la morte di Giacomo Luxardo e di Antonio Marras, Venezia, 22 febbraio 1945 (ASCF, Studenti, Fascicoli studenti, matricola 8889 Marras Antonio).
I due studenti cafoscarini, il trentenne Antonio Marras di Meana Sarda, mutilato di guerra, e il ventiduenne veneziano Giacomo Luxardo detto Mino, tenente della 17° Brigata nera e pluridecorato erano rimasti uccisi, poco dopo mezzogiorno di giovedì 22 febbraio 1945, in seguito allo scoppio di un ordigno che stavano esaminando all'interno di un locale attiguo alla mensa universitaria situata nel palazzo Rio Novo (la cronaca del fatto in *Il Gazzettino di Venezia*, 23-24-25 febbraio 1945) **[fig. 113]**.

Figura 183 Istituto universitario di Economia e commercio e di Lingue e letterature straniere di Venezia, Diploma di laurea in Economia e commercio conferita a Federico Poli, Venezia 26 novembre 1958 (diploma nr. 4284), secondo esemplare originale da conservarsi agli atti di segreteria (ASCF, Studenti, Fascicoli studenti, matricola 15618/C Poli Federico). Federico Poli, nato a Venezia il 4 febbraio 1923, si era laureato il 9 luglio 1953.

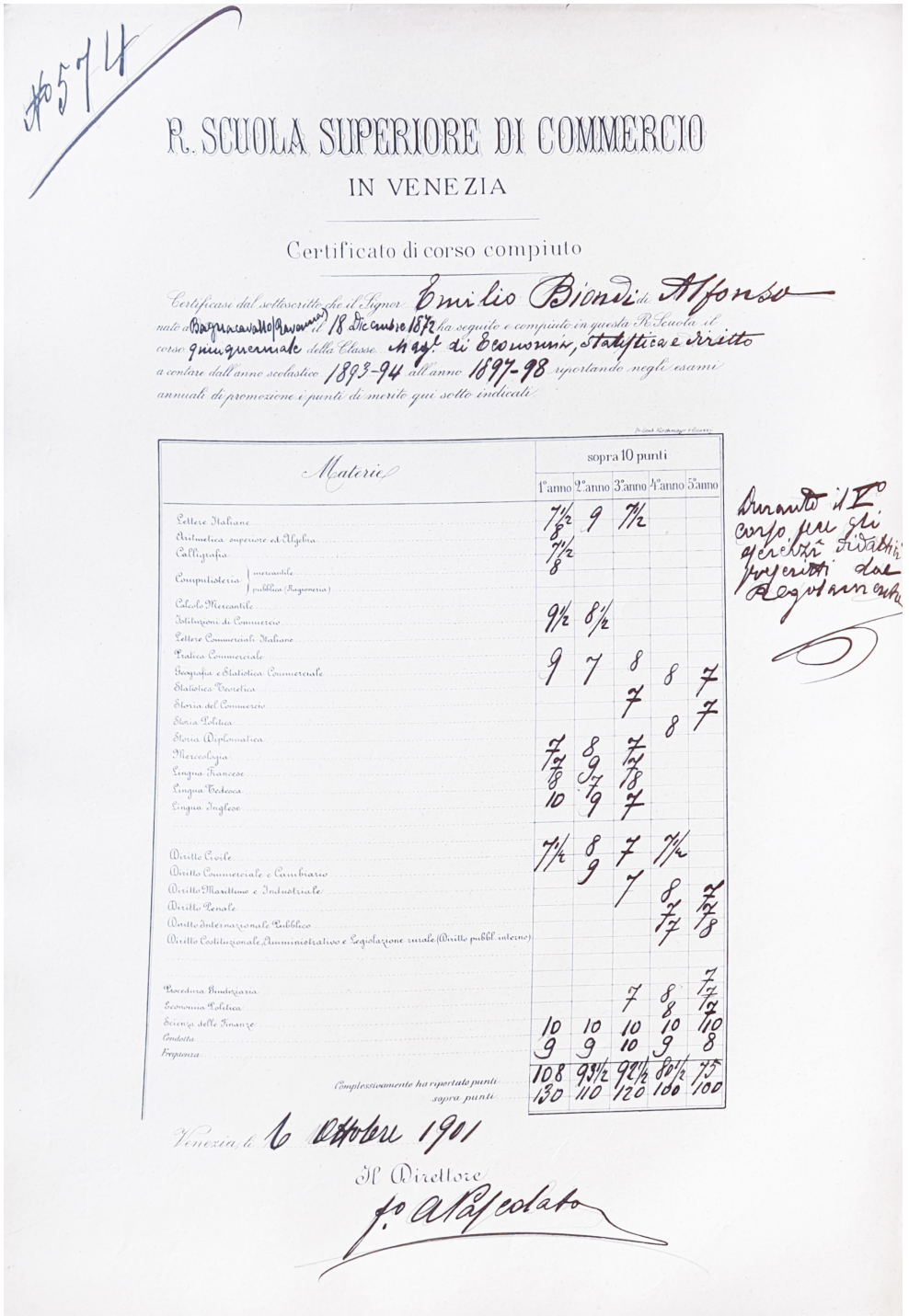

#574

R. SCUOLA SUPERIORE DI COMMERCIO

IN VENEZIA

Certificato di corso compiuto

Certificasi dal sottoscritto che il Signor Emilio Biondi di Alfonso nato a Bagnacavallo (Ravenna) il 18 Dicembre 1872 ha seguito e compiuto in questa R. Scuola il corso quinquennale della Classe Magl. di Economia, statistica e diritto a contare dall'anno scolastico 1893-94 all'anno 1897-98 riportando negli esami annuali di promozione i punti di merito qui sotto indicati.

Materie	sopra 10 punti				
	1° anno	2° anno	3° anno	4° anno	5° anno
Lettere Italiane	7½	9	7½		
Aritmetica superiore ed Algebra	8				
Calligrafia	7½				
Computisteria mercantile	8				
Computisteria pubblica (Ragioneria)					
Calcolo Mercantile					
Istituzioni di Commercio	9½	8½			
Lettere Commerciali Italiane					
Pratica Commerciale					
Geografia e Statistica Commerciale	9	7	8		
Statistica Teoretica				8	7
Storia del Commercio			7		
Storia Politica				8	7
Storia Diplomatica					
Merceologia	7	8	7		
Lingua Francese	7	9	7		
Lingua Tedesca	8	7	8		
Lingua Inglese	10	9	7		
Diritto Civile	7½	8	7	7½	
Diritto Commerciale e Cambiario		9			
Diritto Marittimo e Industriale			7	8	7
Diritto Penale				7	7
Diritto Internazionale Pubblico				7	8
Diritto Costituzionale, Amministrativo e Legislazione rurale (Diritto pubbl. interno)					
Procedura Giudiziaria					7
Economia Politica			7	8	7
Scienza delle Finanze				8	7
Condotta	10	10	10	10	10
Frequenza	9	9	10	9	8
Complessivamente ha riportato punti	108	93½	92½	80½	75
sopra punti	130	110	120	100	100

Durante il V° corso per gli esercizi didattici prescritti dal Regolamento

Venezia, li 6 Ottobre 1901

Il Direttore

f.o A. Pascolato

Figura 184 R. Scuola superiore di Commercio in Venezia, Certificato di corso compiuto di Emilio Biondi, Venezia 6 ottobre 1901 (ASCF, Studenti, Certificati di corso compiuto e diplomi di licenza, Minute dei certificati di corso compiuto, reg. 3, certificato 574). Emilio Biondi (Bagnacavallo, 1872-1952), immatricolato nel 1893/1894, concluse il corso quinquennale della sezione Magistrale di Economia statistica e diritto nell'anno scolastico 1897/1898. Professore di lettere, dantista, fotografo e collezionista di libri, quadri, fotografie, la sua biblioteca (con numerose edizioni del Cinquecento, Seicento e Settecento di letteratura italiana e francese e opere dantesche) e il suo archivio (con la sua corrispondenza con letterati e critici d'arte e collezionisti, tra i quali Carlo Piancastelli) sono ora conservate presso la Biblioteca comunale Manfrediana di Faenza.

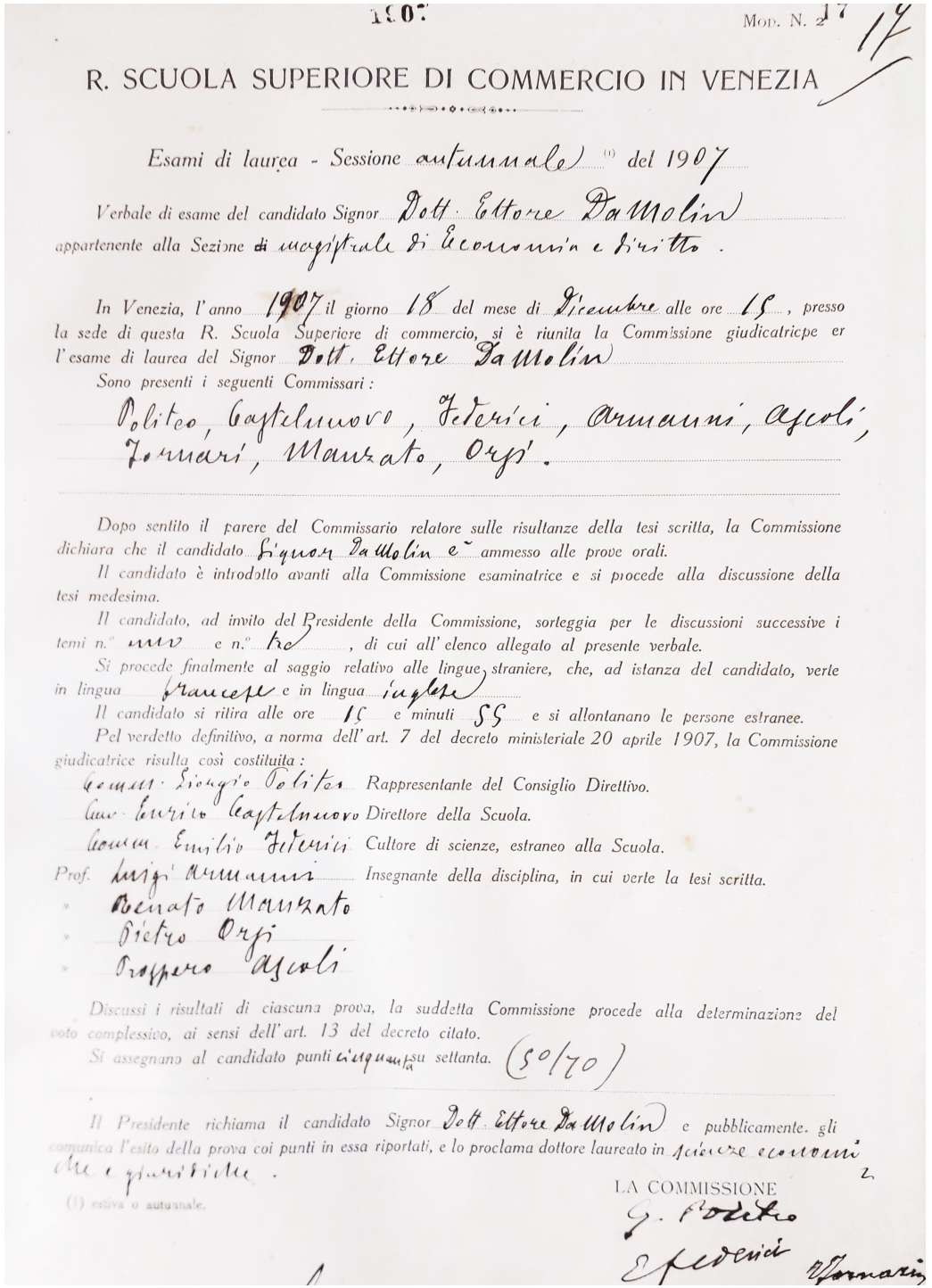

1907 Mod. N. 2 17

R. SCUOLA SUPERIORE DI COMMERCIO IN VENEZIA

Esami di laurea - Sessione autunnale (1) del 1907

Verbale di esame del candidato Signor Dott. Ettore Da Molin appartenente alla Sezione ~~di~~ magistrale di Economia e diritto.

In Venezia, l'anno 1907 il giorno 18 del mese di Dicembre alle ore 15, presso la sede di questa R. Scuola Superiore di commercio, si è riunita la Commissione giudicatricpe er l'esame di laurea del Signor Dott. Ettore Da Molin

Sono presenti i seguenti Commissari:

Politeo, Castelnuovo, Federici, Armanni, Ascoli, Tornari, Manzato, Orsi.

Dopo sentito il parere del Commissario relatore sulle risultanze della tesi scritta, la Commissione dichiara che il candidato Signor Da Molin è ammesso alle prove orali.

Il candidato è introdotto avanti alla Commissione esaminatrice e si procede alla discussione della tesi medesima.

Il candidato, ad invito del Presidente della Commissione, sorteggia per le discussioni successive i temi n.° uno e n.° tre, di cui all'elenco allegato al presente verbale.

Si procede finalmente al saggio relativo alle lingue straniere, che, ad istanza del candidato, verte in lingua francese e in lingua inglese

Il candidato si ritira alle ore 15 e minuti 55 e si allontanano le persone estranee.

Pel verdetto definitivo, a norma dell'art. 7 del decreto ministeriale 20 aprile 1907, la Commissione giudicatrice risulta così costituita:

Comm. Giorgio Politeo Rappresentante del Consiglio Direttivo.
Cav. Enrico Castelnuovo Direttore della Scuola.
Comm. Emilio Federici Cultore di scienze, estraneo alla Scuola.
Prof. Luigi Armanni Insegnante della disciplina, in cui verte la tesi scritta.
» Renato Manzato
» Pietro Orsi
» Prospero Ascoli

Discussi i risultati di ciascuna prova, la suddetta Commissione procede alla determinazione del voto complessivo, ai sensi dell'art. 13 del decreto citato.

Si assegnano al candidato punti cinquanta su settanta. (50/70)

Il Presidente richiama il candidato Signor Dott. Ettore Da Molin e pubblicamente gli comunica l'esito della prova coi punti in essa riportati, e lo proclama dottore laureato in scienze economiche e giuridiche.

LA COMMISSIONE
G. Politeo
E. Federici
V. Tornari

(1) estiva o autunnale.

Figura 185 Verbale dell'esame di laurea di Ettore Da Molin, in Scienze economiche e giuridiche, relatore Luigi Armanni, votazione 50 su 70, 18 dicembre 1907 (ASCF, Studenti, Verbali di laurea, reg. 1, p. 17). Ettore Da Molin (Venezia 1883-Padova 1964), fu presidente della Camera di commercio di Padova, ideatore nel 1914 e segretario generale della Fiera Campionaria di Padova inaugurata nel 1919, fondatore e primo presidente dell'Unione delle Camere di Commercio italiane, presidente dell'Ordine dei Commercialisti di Padova, membro dei consigli di amministrazione di diversi enti, tra i quali la Società Autostrade di Venezia e Padova, la Banca Popolare di Padova e Treviso, l'Università di Padova.

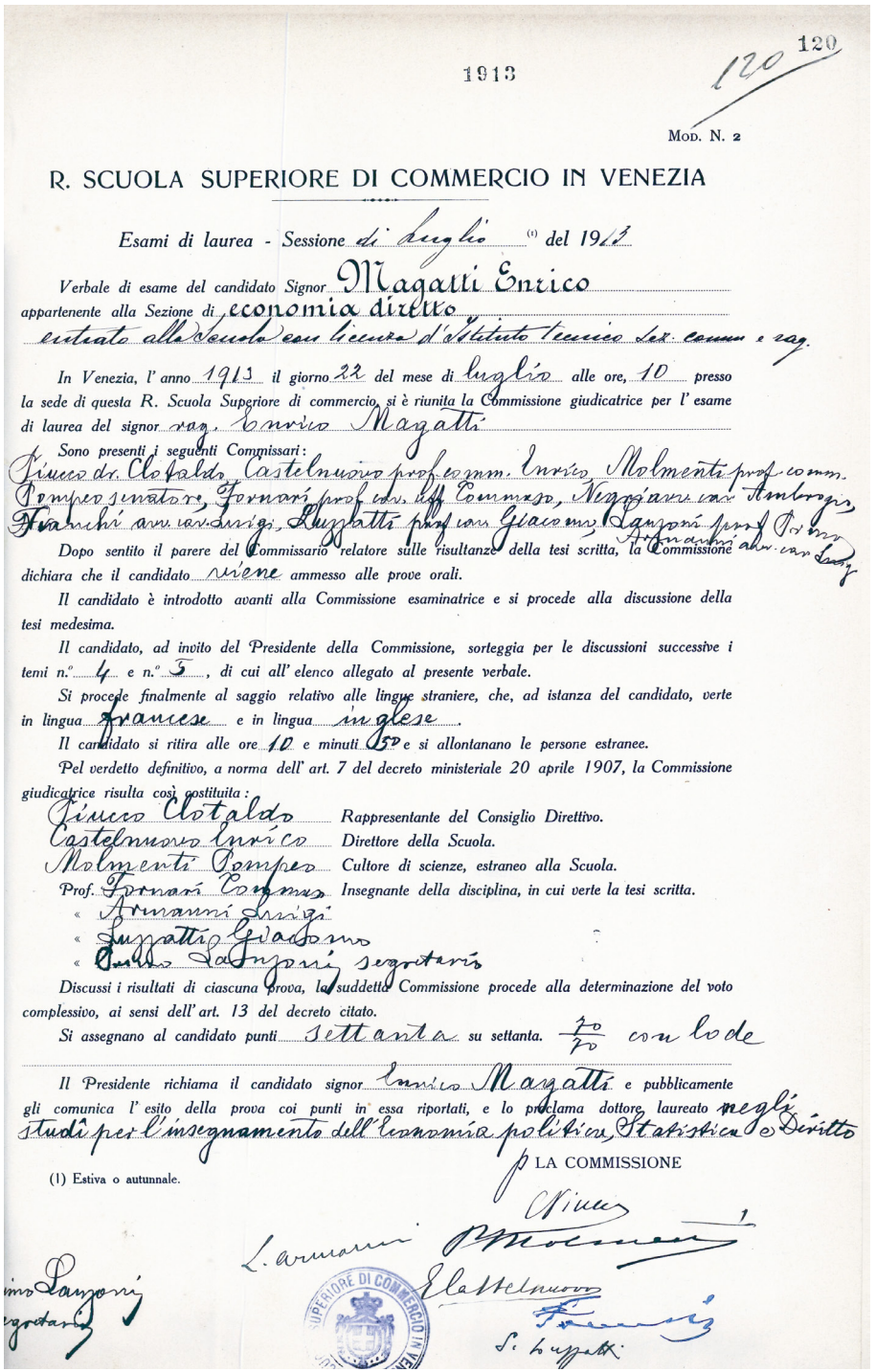

1913 120 120

Mod. N. 2

R. SCUOLA SUPERIORE DI COMMERCIO IN VENEZIA

Esami di laurea - Sessione di luglio (1) del 1913

Verbale di esame del candidato Signor Magatti Enrico appartenente alla Sezione di economia diritto entrato alla Scuola con licenza d'Istituto tecnico sez. comm. e rag.

In Venezia, l'anno 1913 il giorno 22 del mese di luglio alle ore, 10 presso la sede di questa R. Scuola Superiore di commercio, si è riunita la Commissione giudicatrice per l'esame di laurea del signor rag. Enrico Magatti

Sono presenti i seguenti Commissari: Fiucco dr. Clotaldo, Castelnuovo prof. comm. Enrico, Molmenti prof. comm. Pompeo senatore, Fornari prof. cav. uff. Tommaso, Negri avv. cav. Ambrogio, Franchi avv. cav. Luigi, Luzzatti prof. cav. Giacomo, Lanzoni prof. Primo, Armanni avv. cav. Luigi

Dopo sentito il parere del Commissario relatore sulle risultanze della tesi scritta, la Commissione dichiara che il candidato viene ammesso alle prove orali.

Il candidato è introdotto avanti alla Commissione esaminatrice e si procede alla discussione della tesi medesima.

Il candidato, ad invito del Presidente della Commissione, sorteggia per le discussioni successive i temi n.° 4 e n.° 5, di cui all'elenco allegato al presente verbale.

Si procede finalmente al saggio relativo alle lingue straniere, che, ad istanza del candidato, verte in lingua francese e in lingua inglese.

Il candidato si ritira alle ore 10 e minuti 50 e si allontanano le persone estranee.

Pel verdetto definitivo, a norma dell'art. 7 del decreto ministeriale 20 aprile 1907, la Commissione giudicatrice risulta così costituita:

Fiucco Clotaldo Rappresentante del Consiglio Direttivo.
Castelnuovo Enrico Direttore della Scuola.
Molmenti Pompeo Cultore di scienze, estraneo alla Scuola.
Prof. Fornari Tommaso Insegnante della disciplina, in cui verte la tesi scritta.
« Armanni Luigi
« Luzzatti Giacomo
« Primo Lanzoni segretario

Discussi i risultati di ciascuna prova, la suddetta Commissione procede alla determinazione del voto complessivo, ai sensi dell'art. 13 del decreto citato.

Si assegnano al candidato punti settanta su settanta. 70/70 con lode

Il Presidente richiama il candidato signor Enrico Magatti e pubblicamente gli comunica l'esito della prova coi punti in essa riportati, e lo proclama dottore laureato negli studî per l'insegnamento dell'Economia politica, Statistica e Diritto

p LA COMMISSIONE

(1) Estiva o autunnale.

Fiucco
L. Armanni
P. Molmenti
E. Castelnuovo
Fornari
S. Luzzatti
Primo Lanzoni segretario

Figura 186 Verbale dell'esame di laurea di Enrico Magatti, negli studi per l'insegnamento dell'Economia politica, Statistica e Diritto, relatore Tommaso Fornari, votazione 70 su 70 con lode, 22 luglio 1913 (ASCF, Studenti, Verbali di laurea, reg. 2, p. 120). Enrico Magatti (Mezzegra 1891-Nervesa sul Piave 1918) si laureò nel luglio 1913 con una tesi su *Il mercato monetario veneziano alla fine del XVI secolo* (pubblicata in *Nuovo Archivio Veneto* nel 1914), prendendo poi il diploma di Magistero in Ragioneria (novembre 1913) e di Magistero in Scienze economiche (aprile 1914); fu professore di Scienze economico-giuridiche all'Istituto tecnico comunale «Giuseppe Parini» di Lecco e consigliere e assessore nei Comuni di Mezzegra e Tremezzo; sottotenente, morì in battaglia a Nervesa il 17 giugno 1918; nel 1919 gli venne conferita la medaglia d'argento al valore.

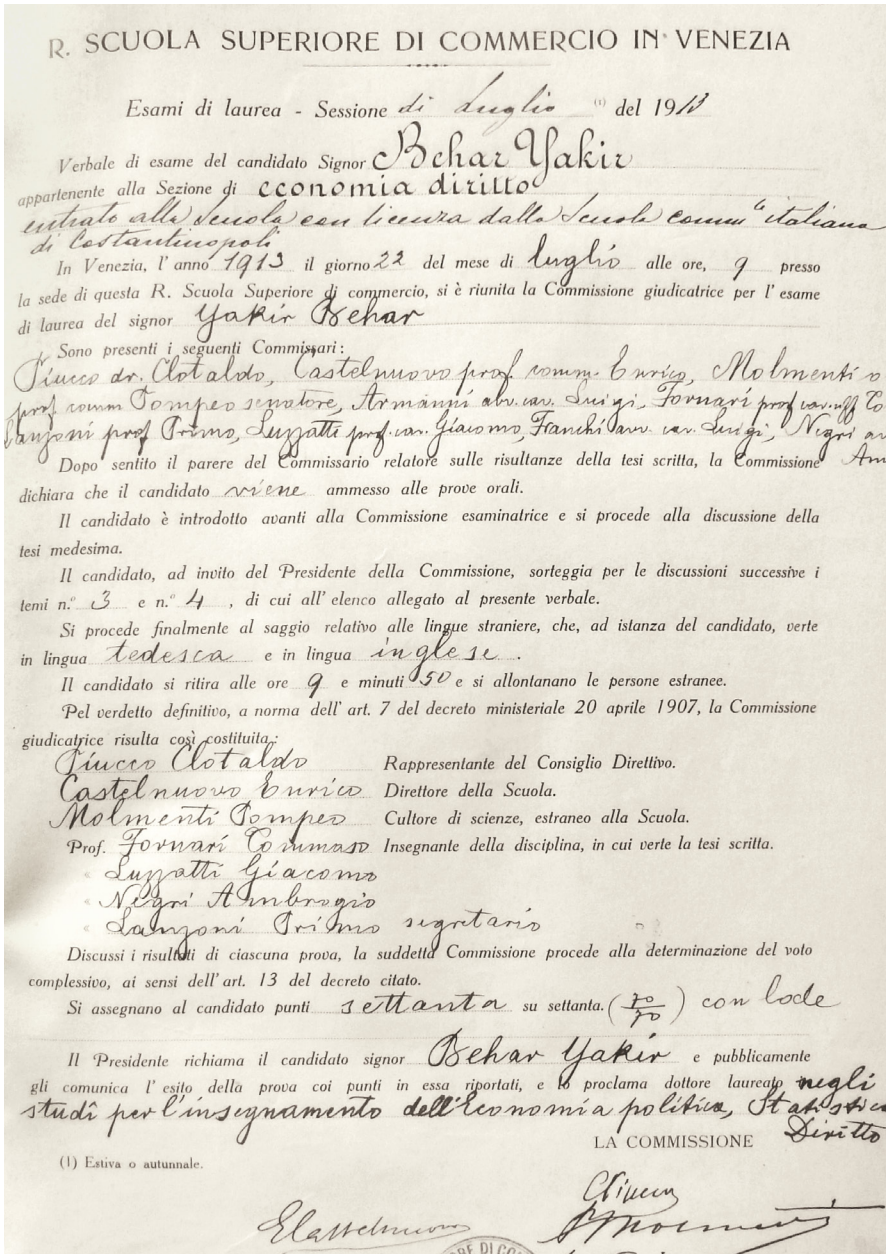

R. SCUOLA SUPERIORE DI COMMERCIO IN VENEZIA

Esami di laurea - Sessione di Luglio (1) del 1913

Verbale di esame del candidato Signor Behar Yakir appartenente alla Sezione di economia diritto entrato alla Scuola con licenza dalla Scuola comm.le italiana di Costantinopoli

In Venezia, l'anno 1913 il giorno 22 del mese di luglio alle ore, 9 presso la sede di questa R. Scuola Superiore di commercio, si è riunita la Commissione giudicatrice per l'esame di laurea del signor Yakir Behar

Sono presenti i seguenti Commissari: Piucco dr. Clotaldo, Castelnuovo prof. comm. Enrico, Molmenti o prof. comm. Pompeo senatore, Armanni avv. cav. Luigi, Fornari prof. cav. uff. To Lanzoni prof. Primo, Luzzatti prof. cav. Giacomo, Franchi avv. cav. Luigi, Negri av Am

Dopo sentito il parere del Commissario relatore sulle risultanze della tesi scritta, la Commissione dichiara che il candidato viene ammesso alle prove orali.

Il candidato è introdotto avanti alla Commissione esaminatrice e si procede alla discussione della tesi medesima.

Il candidato, ad invito del Presidente della Commissione, sorteggia per le discussioni successive i temi n.° 3 e n.° 4, di cui all'elenco allegato al presente verbale.

Si procede finalmente al saggio relativo alle lingue straniere, che, ad istanza del candidato, verte in lingua tedesca e in lingua inglese.

Il candidato si ritira alle ore 9 e minuti 50 e si allontanano le persone estranee.

Pel verdetto definitivo, a norma dell'art. 7 del decreto ministeriale 20 aprile 1907, la Commissione giudicatrice risulta così costituita:

Piucco Clotaldo — Rappresentante del Consiglio Direttivo.
Castelnuovo Enrico — Direttore della Scuola.
Molmenti Pompeo — Cultore di scienze, estraneo alla Scuola.
Prof. Fornari Tommaso — Insegnante della disciplina, in cui verte la tesi scritta.
« Luzzatti Giacomo
« Negri Ambrogio
« Lanzoni Primo segretario

Discussi i risultati di ciascuna prova, la suddetta Commissione procede alla determinazione del voto complessivo, ai sensi dell'art. 13 del decreto citato.

Si assegnano al candidato punti settanta su settanta. (70/70) con lode

Il Presidente richiama il candidato signor Behar Yakir e pubblicamente gli comunica l'esito della prova coi punti in essa riportati, e lo proclama dottore laureato negli studî per l'insegnamento dell'Economia politica, Statistica Diritto

LA COMMISSIONE

(1) Estiva o autunnale.

Piucco
Castelnuovo
Molmenti

Figura 187 Verbale dell'esame di laurea di Yakir Behar, negli studi per l'insegnamento dell'Economia politica, statistica e diritto, relatore Tommaso Fornari, votazione 70 su 70 con lode, 22 luglio 1913 (ASCF, Studenti, Verbali di laurea, reg. 2, p. 115): Yakir Behar (nato a Istanbul nel 1890), laureato con una tesi sulle finanze turche, ha subito pubblicato la sua tesi, nel 1914, con il sostegno di Luigi Luzzatti, al quale era molto legato e del quale ha poi sposato la figlia Bianca; tornato in patria fondò a Istanbul la «Cooperativa di consumo italiana Luigi Luzzatti» (1918); professore, fu presidente della Società di beneficenza del Levante, e direttore della succursale della Riunione adriatica di sicurtà per Palestina e Transgiordania; tra le sue pubblicazioni, quasi tutte di argomento ebraico, si segnala una sua conferenza in commemorazione di Luigi Luzzatti pronunciata a Milano il 30 aprile 1927, un mese dopo la morte del Luzzatti **[fig. 189]**.

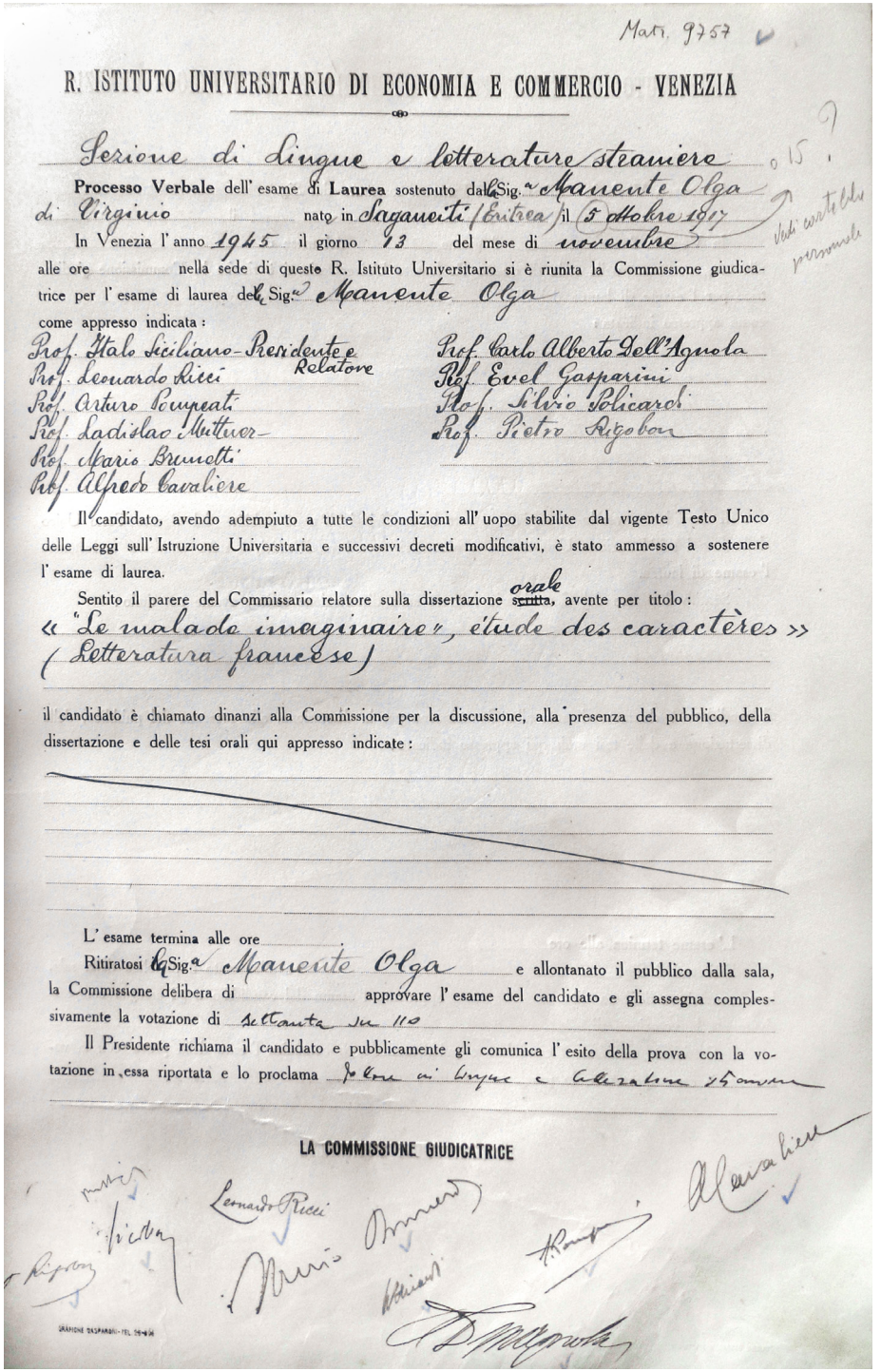

Matr. 9757

R. ISTITUTO UNIVERSITARIO DI ECONOMIA E COMMERCIO - VENEZIA

Sezione di Lingue e letterature straniere

Processo Verbale dell' esame di **Laurea** sostenuto dalla Sig.ra Manente Olga di Virginio nato in Saganeiti (Eritrea) il 5 ottobre 1917

In Venezia l' anno 1945 il giorno 13 del mese di novembre alle ore ..... nella sede di questo R. Istituto Universitario si è riunita la Commissione giudicatrice per l' esame di laurea della Sig.ra Manente Olga come appresso indicata:

Prof. Italo Siciliano - Presidente e Relatore
Prof. Leonardo Ricci
Prof. Arturo Pompeati
Prof. Ladislao Mittner
Prof. Mario Brunetti
Prof. Alfredo Cavaliere
Prof. Carlo Alberto Dell'Agnola
Prof. Evel Gasparini
Prof. Silvio Policardi
Prof. Pietro Rigobon

Il candidato, avendo adempiuto a tutte le condizioni all' uopo stabilite dal vigente Testo Unico delle Leggi sull' Istruzione Universitaria e successivi decreti modificativi, è stato ammesso a sostenere l' esame di laurea.

Sentito il parere del Commissario relatore sulla dissertazione ~~scritta~~ orale, avente per titolo:

« "Le malade imaginaire", étude des caractères »
(Letteratura francese)

il candidato è chiamato dinanzi alla Commissione per la discussione, alla presenza del pubblico, della dissertazione e delle tesi orali qui appresso indicate:

L' esame termina alle ore .....

Ritiratosi la Sig.ra Manente Olga e allontanato il pubblico dalla sala, la Commissione delibera di approvare l' esame del candidato e gli assegna complessivamente la votazione di settanta su 110

Il Presidente richiama il candidato e pubblicamente gli comunica l' esito della prova con la votazione in essa riportata e lo proclama dottore in Lingue e Letterature straniere

LA COMMISSIONE GIUDICATRICE

Vedi carta d'identità personale

Figura 188 Verbale dell'esame di laurea di Olga Manente, in Lingue e letterature straniere (Francese), relatore Italo Siciliano, votazione 70 su 110, 13 novembre 1945 (ASCF, Studenti, Verbali di laurea, reg. Lingue 1945/1948, matr. 9757): Olga Manente (Saganèiti, Eritrea 1917-Verona 2009), figlia di un militare italiano e una donna africana, dopo la laurea fu professoressa di francese a Verona **[fig. 71]**.

N. 230

IN NOME DI SUA MAESTÀ

VITTORIO EMANUELE III.°

PER GRAZIA DI DIO E VOLONTÀ DELLA NAZIONE

RE D'ITALIA

NOI Co Comm Nicolò Papadopoli Aldobrandini Senatore del Regno

Presidente del Consiglio direttivo della R. SCUOLA SUPERIORE DI COMMERCIO IN VENEZIA;

Veduti i Reali Decreti in data 26 Novembre 1903 N. 476, 19 Gennaio 1905 N. 19 e 15 Luglio 1906 N. 391;

Veduto il Decreto Ministeriale 20 Aprile 1907 N. 10560;

Veduto il favorevole risultato degli esami finali dati nell'anno scolastico 1912-13 dal Sig. Yakir Behar

figlio di Jossef nato a Costantinopoli nel 3 Aprile 1890

Veduto il giudizio della Commissione degli esami generali di LAUREA da lui sostenuti nel Luglio 1913

lo abbiamo proclamato DOTTORE a pieni voti e con lode laureato negli studi per l'insegnamento dell'economia politica statistica e diritto

e gli rilasciamo il presente

DIPLOMA DI LAUREA

affinchè possa valersene per le prerogative e per gli effetti voluti dalle Leggi e dai Decreti vigenti.

Dato in questa R. SCUOLA SUPERIORE DI COMMERCIO IN VENEZIA, addì 1° Settembre 1913

IL PRESIDENTE DEL CONSIGLIO DIRETTIVO

f.to N. Papadopoli Aldobrandini

IL SEGRETARIO

f.to Pitteri

IL DIRETTORE

f.to Castelnuovo

Visto

IL MINISTRO D'AGRICOLTURA INDUSTRIA E COMMERCIO

f.to Nitti

Figura 189 Diploma di laurea di Yakir Behar, Venezia, 1° settembre 1913 (ASCF, Studenti, Diplomi di laurea, reg. D, diploma 230) **[fig. 187]**.

IN NOME DI SVA MAESTÀ VITTORIO EMANVELE III° PER GRAZIA DI DIO E VOLONTÀ DELLA NAZIONE RE D'ITALIA

N. 1257

Noi prof. dott. comm. Ferruccio Truffi
Direttore del R. Istituto superiore di scienze economiche e commerciali di Venezia;

Visto il testo unico delle leggi sull'ordinamento degli Istituti superiori di scienze economiche e commerciali approvato con R. Decreto 28 agosto 1924 n.° 1618, e il regolamento approvato con R. Decreto 8 luglio 1925 n.° 1227;

Visto il risultato favorevole degli esami dati dal Sig. rag. Ugo La Malfa figlio di Vincenzo nato a Palermo il 16 maggio 1903.

Visto il giudizio della commissione degli esami generali di Laurea da lui sostenuti nel maggio 1926 anno primo dell'era fascista lo abbiamo proclamato DOTTORE IN SCIENZE APPLICATE ALLA CARRIERA DIPLOMATICO-CONSOLARE e gli rilasciamo il presente

DIPLOMA DI LAUREA

affinchè possa valersene per le prerogative e per gli effetti voluti dalle leggi e dai decreti vigenti.

Dato in questo R. Istituto superiore di scienze economiche e commerciali di Venezia, addì 15 maggio 1926

Il Segretario Capo

Il Direttore

Figura 190 Diploma di laurea di Ugo La Malfa, Venezia, 15 maggio 1926 (ASCF, Studenti, Diplomi di laurea, reg. 1926/1930, diploma 1257 **[fig. 174]**.

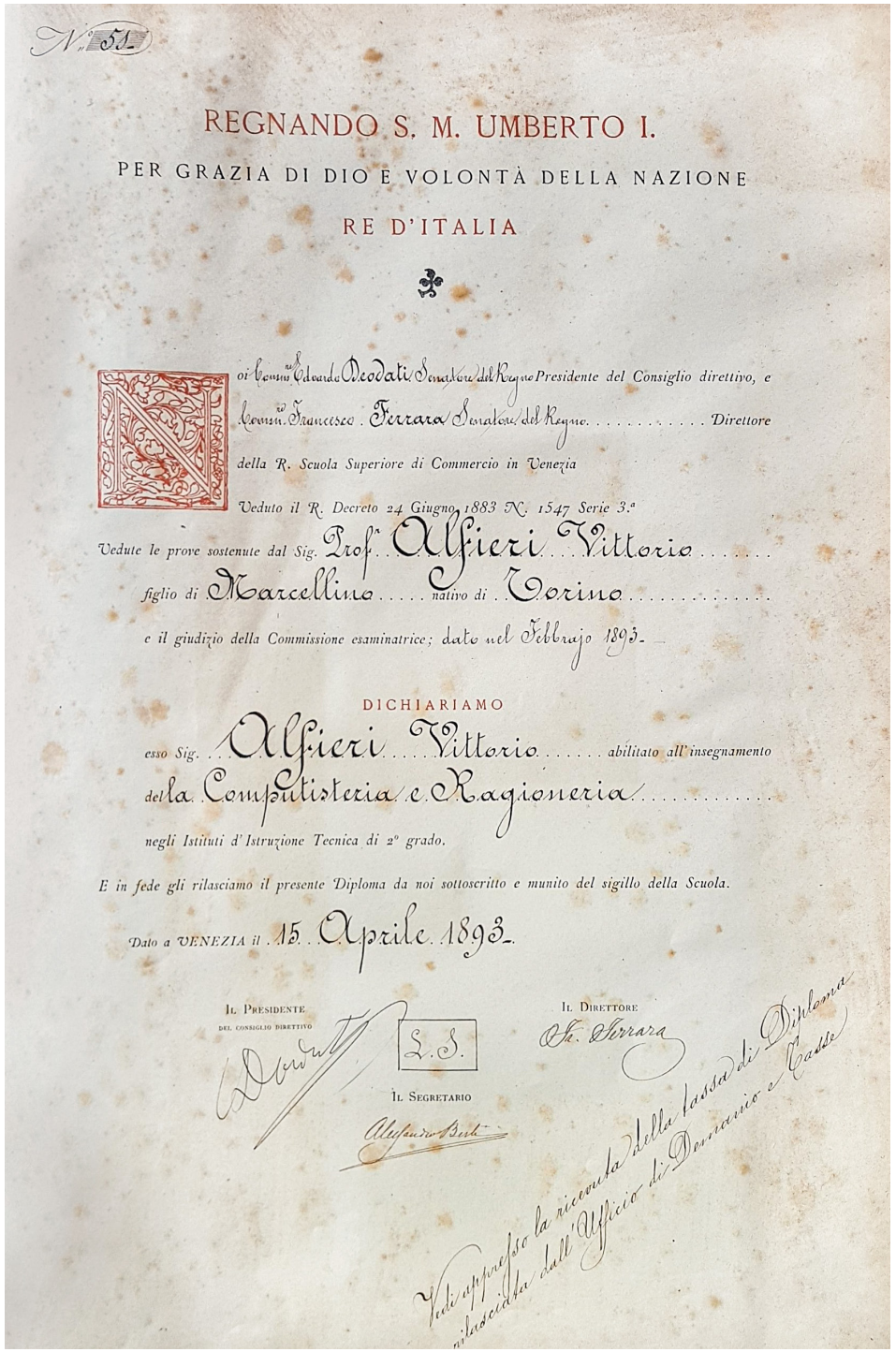
N. 51

REGNANDO S. M. UMBERTO I.

PER GRAZIA DI DIO E VOLONTÀ DELLA NAZIONE

RE D'ITALIA

Noi Comm.re Edoardo Deodati Senatore del Regno Presidente del Consiglio direttivo, e Comm.re Francesco Ferrara Senatore del Regno ..... Direttore della R. Scuola Superiore di Commercio in Venezia

Veduto il R. Decreto 24 Giugno 1883 N. 1547 Serie 3.ª

Vedute le prove sostenute dal Sig. Prof.re Alfieri Vittorio .....

figlio di Marcellino ..... nativo di Torino .....

e il giudizio della Commissione esaminatrice; dato nel Febbrajo 1893.

DICHIARIAMO

esso Sig. Alfieri Vittorio ..... abilitato all'insegnamento

della Computisteria e Ragioneria .....

negli Istituti d'Istruzione Tecnica di 2° grado.

E in fede gli rilasciamo il presente Diploma da noi sottoscritto e munito del sigillo della Scuola.

Dato a VENEZIA il 15 Aprile 1893.

Il Presidente del Consiglio direttivo

L. S.

Il Direttore

Il Segretario

Vedi appresso la ricevuta della tassa di Diploma rilasciata dall'Ufficio di Demanio e Tasse

Figura 191 Vittorio Alfieri, Diploma di abilitazione all'insegnamento della Computisteria e Ragioneria negli istituti di istruzione tecnica di II grado, 15 aprile 1893, originale del diploma «da rimanere in archivio» (ASCF, Studenti, Diplomi di abilitazione all'insegnamento di II grado, reg. 2, diploma 51). Vittorio Alfieri (Torino 1863-Roma 1930), abilitato all'insegnamento nel 1893, fu professore di ragioneria in vari istituti dal 1884, a Chieti (dal 1887), a Perugia (fino al 1901), a Roma (1902), all'Istituto superiore coloniale di commercio di Roma (dal 1907).

Figura 192 Mario Camerino, *L'industria sdel vetro artistico a Venezia*, 18 novembre 1921, 76 pp. (ASCF, Studenti, Tesi di laurea, O 28). Tesi in Commercio discussa nella seconda sessione 1920/1921, votazione 62 su 70. Mario Camerino (nato a Venezia il 6 settembre 1899), era figlio di Moisé Maurizio Camerino, che fu a lungo direttore della vetreria Salviati, poi dal 1922 unico detentore del marchio Salviati. Mario, immatricolato il 27 marzo 1919 con matricola 2442, laureato nel novembre 1921, lavorò sempre nella vetreria del padre; nel 1931, alla morte del padre, ne ereditò la proprietà e la direzione insieme ai fratelli Renzo e Olga. La tesi è corredata di numerose illustrazioni tecnico-artistiche, disegnate a mano dallo stesso Camerino con inchiostro di china.

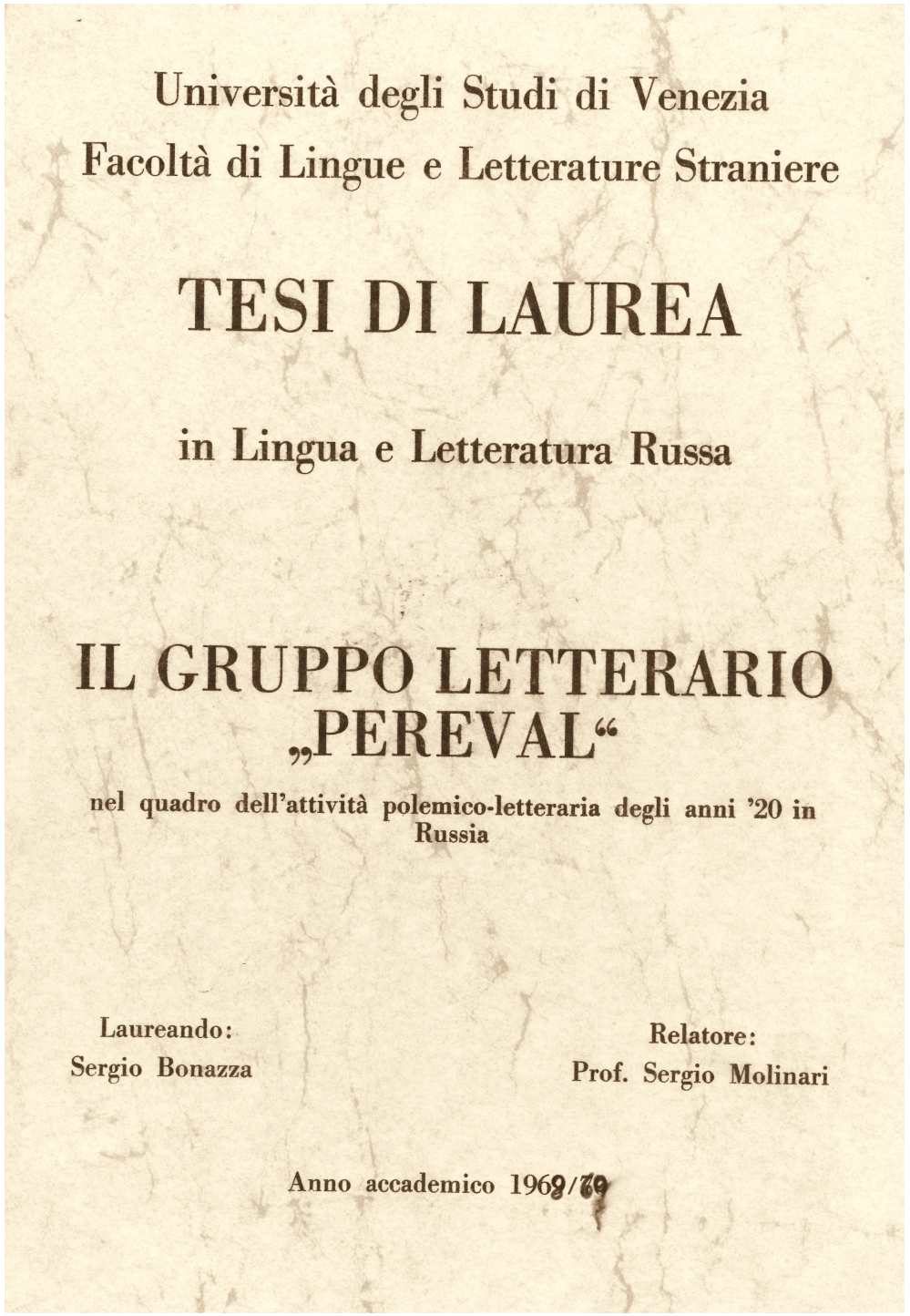
Università degli Studi di Venezia
Facoltà di Lingue e Letterature Straniere

TESI DI LAUREA

in Lingua e Letteratura Russa

IL GRUPPO LETTERARIO „PEREVAL“

nel quadro dell'attività polemico-letteraria degli anni '20 in Russia

Laureando:
Sergio Bonazza

Relatore:
Prof. Sergio Molinari

Anno accademico 1969/70

Figura 193 Sergio Bonazza, *Il gruppo letterario «Pereval» nel quadro dell'attività polemico-letteraria degli anni '20 in Russia*, 1969 (ASCF, Studenti, Tesi di laurea, 4543). Tesi in Lingua e letteratura russa, relatore Sergio Molinari. Sergio Bonazza (1938-2021), presa una seconda laurea a Vienna nel 1977, fu docente di Lingua e letteratura slovena all'Istituto universitario orientale di Napoli (1979), di Filologia slava a Verona, Trieste, Vienna e Bolzano; di Slovenistica a Udine (1987-1990); fu segretario, poi presidente, della Commissione per la storia della slavistica del Comitato internazionale degli slavisti (MKS, Meždunarodnyj Komitet Slavistov).

Serie Biblioteca (1870-...)

La serie è conservata in parte in Sala Archivio, in parte nella sezione d'archivio del Fondo storico di Ateneo.
Nell'autunno 2008 sono confluiti in Sala Archivio solo i verbali della Commissione Biblioteca dal 1939 al 1991 e le bb. 1 e 2.

Biblioteca

[buste conservate in Sala Archivio]

Busta 1 Museo Merceologico, inventario (1870-1910)

- Fascicolo 1: *Catalogo Museo*, prima copia [fogli sciolti di appunti e schede di lavoro, manoscritti, s.d.].
- Fascicolo 2: *Catalogo generale del Museo Merceologico, ordinato per scaffali, piani, file, eseguito dal dott. Cesare Lando assistente, aprile-luglio 1910* [manoscritto] **[figg. 194-195]**.
- Fascicolo 3: *Inventario dei campioni esistenti nel Museo Merceologico, eseguito dal dr. Giacomo Soave assistente* [manoscritto, s.d., ma tra il 1870 e il 1890] **[figg. 196-197]**.

Busta 2 Varie (1931-1953)

- **Fascicolo 1: Censura (1931-1936)**
  Contiene 4 volumi a stampa:
  - Ministero dell'Interno. Direzione generale della Pubblica Sicurezza, Divisione Affari generali e riservati (1931). *Elenco generale delle pubblicazioni sovversive e antinazionali, edite all'estero, sottoposte a divieto di introduzione e circolazione nel Regno*. Roma: Tipografia Ministero Interni, 111 pp. (In testa al frontespizio: *Riservatissimo*) **[fig. 198]**.
  - Ministero dell'Interno. Direzione generale della Pubblica Sicurezza, Divisione Affari generali e riservati (1932). *Elenco generale delle pubblicazioni sovversive e antinazionali, edite all'estero, sottoposte a divieto di introduzione e circolazione nel Regno. Supplemento n. 1*. Roma: Tipografia Ministero Interni, 67 pp. (In testa al frontespizio: *Riservatissimo*).
  - Ministero dell'Interno. Direzione generale della Pubblica Sicurezza, Divisione Affari generali e riservati (1933). *Elenco generale delle pubblicazioni sovversive e antinazionali, edite all'estero, sottoposte a divieto di introduzione e circolazione nel Regno. Supplemento n. 2*. Roma: Tipografia Ministero Interni, 73 pp. (In testa al frontespizio: *Riservatissimo*).
  - Ministero dell'Interno. Direzione generale della Pubblica Sicurezza, Divisione Affari generali e riservati (1936). *Elenco generale delle pubblicazioni sovversive e antinazionali, edite all'estero, sottoposte a divieto di introduzione e circolazione nel Regno. Supplemento n. 3*. Roma: Tipografia Ministero Interni, 75 pp. (In testa al frontespizio: *Riservatissimo*).
- **Fascicolo 2: Trasloco Biblioteca a Carpi (1940-1945)**
  - Elenco dei libri partiti e poi ritornati (Carpi) durante la guerra 1940-1945.
- **Fascicolo 3: Corsi estivi per stranieri (1949)**
  - Sf. 1: Corrispondenza (giugno-settembre 1949).
  - Sf. 2: "Veterans" (1949) [attestati, diplomi, varie].
- **Fascicolo 4: Varie (1940-1953)**
  - Sf. 1: Elenco dei volumi del Seminario di Letteratura spagnola: 1 fascicolo con fogli strappati (ca. 1940-1960).
  - Sf. 2: Ricevute libri chiesti o dati ad altre Università (1950-1953).

Busta 3 Verbali della Commissione Biblioteca (1939-1991)

- **Fascicolo 1: Deliberazioni e norme della Commissione di vigilanza per la Biblioteca (1939-1944)**
  Registro (71 c.):
  - dalla seduta del 29 maggio 1939 (c. 1) alla seduta del 21 dicembre 1944 (c. 22);
  - dalla seduta del 29 gennaio 1954 (c. 23) alla seduta della Commissione Biblioteca Generale del 17 dicembre 1966 (c. 71).
- **Fascicolo 2: Commissione Biblioteca, Verbali dal 13 febbraio 1964 al 3 novembre 1971 (1964-1971)**
  Contiene 39 sottofascicoli.
- **Fascicolo 3: Commissione Biblioteca, Verbali dal 19 gennaio 1972 al 16 settembre 1986 (1972-1986)**
  Contiene 44 sottofascicoli.
- **Fascicolo 4: Commissione Biblioteca, Verbali dal 28 gennaio 1987 al 21 maggio 1991 (1987-1991)**
  Contiene 16 sottofascicoli.

La serie dei Verbali prosegue nella sezione d'archivio della Biblioteca conservata presso il Fondo storico di Ateneo.

Biblioteca

[sezione conservata presso il Fondo storico di Ateneo]

Registri degli inventari dei beni librari (1898-…)

- **Inventario antico (1868-1908)** [codice B50] [manca il registro 1 (1868-1898)]
  1. [1 (1868) – 4559 (aprile 1898)]: manca
  2. 4560 (07/05/1898) – 5678 (12/02/1902).
  3. 5679 (26/02/1902) – 6564 (18/11/1905).
  4. 6565 (27/11/1905) – 7068 (08/05/1908).
- **Serie A [1905?]** [codice B51] inventario 'di esistenza', redatto probabilmente all'epoca della riorganizzazione della Biblioteca operata con la consulenza di Arnaldo Segarizzi.
  - 1-1688: s.d. [1905?].
- **Serie B (1908-1914)** [codice B52]
  - 1 (24/04/1908) – 1619 (lug. 1914)
- **Inventario generale (1915-1966)** [codice: B53]
  - 1 (20/07/1915) – 8371 (nov. 1924).
  - 8372 (nov. 1924) – 14018 (mar. 1930).
  - 14019 (mar. 1930) – 22862 (dic. 1932).
  - 22863 (dic. 1932) – 31352 (dic. 1937).
  - 31353 (dic. 1937) – 39674 (set. 1941).
  - 39675 (set. 1941) – 48321 (gen. 1947).

  [i registri successivi, dall'inventario 48322 (gen. 1947) al 127300 (29/03/1966), sono conservati presso il Servizio amministrativo del Sistema Bibliotecario di Ateneo].
- **Inventario della Biblioteca dell'Associazione degli antichi studenti, [poi] Tesi di laurea (1898-1974)** [codice B55]; comprende, mescolate con le pubblicazioni, anche le prime tesi di laurea che furono raccolte nella Biblioteca dell'Associazione, poi confluita nella Biblioteca della Scuola, Fondo Antichi Studenti; dal 1944 l'inventario prosegue per le sole tesi di laurea;[1] manca il registro 1 [1898-1923]
  - [1 (1898) – 2780 (1923)]: manca.
  - 2781 (1923) – 4008 (1935).
  - 4009 (1935) – 9881 (1974).
- **Inventario della raccolta "Ca' Dolfin" (1967-1973)** [codice DLF]; la raccolta Ca' Dolfin costituiva la bibliotechina interna del Collegio studentesco Ca' Dolfin
  - 1 (mar. 1967?) – 257 (dic. 1973?).
- **Inventari particolari (1937-…)**; inventari dei seminari, istituti, cattedre, dipartimenti (numerosi codici assegnati), e della Biblioteca Generale (codice B54); i registri sono conservati presso il Servizio amministrativo del Sistema Bibliotecario di Ateneo.
  - Laboratorio di Matematica (1937-1986) [codice B35].
  - Laboratorio di Merceologia (1937-1982) [codice B36].
  - Seminario di Diritto (1937-1994) [codici B24; EC/L].
  - Seminario di Inglese (1937-1985) [codice B25].
  - Seminario di Francesistica, [poi] Dipartimento di Francesistica (1937-1996) [codice B23].
  - Seminario di Tedesco (1937-1983) [codici B31, LI/H].
  - Istituto di Economia politica (1939-1983) [codice B32].
  - Seminario di Spagnolo (1939-1991) [codice B30].
  - Istituto di Finanza (1941-1986) [codici B33, EC/D].
  - Seminario di Russo (1944-1994) [codici B29, LI/I].
  - Istituto di Storia economica (1945-1995) [codice B21].
  - Istituto di Geografia, di Economia e commercio (1965-1984) [codice B34].
  - Istituto di Economia e politica agraria (1946-1994) [codice B42].
  - Istituto di Politica economica (1954-1984) [codici B37, EC/M].
  - Cattedra di Filologia romanza [di Lingue] (1955-1986) [codice B20].
  - Laboratorio di Ragioneria (1959-1981) [codice B38].
  - Laboratorio di Tecnica (1960-1983) [codici B40, EC/I].
  - Centro di Documentazione Statistica – CE.DO.STA (1961-1983) [codici B39/A,B,C; B14].
  - Seminario di Arabo (1963-1985) [codice B1].

1 Vedi *Serie Studenti, Tesi di laurea (1914-2011).*

- Biblioteca Generale: 1 (1966) – 33833 (1994) [codice B54].
- Seminario di Ebraico (1966-1990) [codici B3, DE].
- Seminario di Hindi (1966-1986) [codice B5].
- Seminario di Anglo-americano (1967-1984) [codice B27].
- Seminario di Giapponese (1967-1992) [codici B4, LI/O].
- Seminario di Polacco (1968-1982) [codice B7].
- Seminario di Iranico (1969-1986) [codice B6].
- Seminario di Storia [Facoltà di Lingue] (1969-1976) [codice B8].
- Cattedre di Greco, Latino, Storia antica, Glottologia (1970-1972) [codici B16/A, B, C, D].
- Cattedre di Italiano, Latino [Facoltà di Lingue] (1970-1986) [codici B26, B45].
- Cattedre di Italiano, Filologia romanza [Facoltà di Lettere] (1970-1987) [codici B15, B13].
- Istituto di Archeologia (1970-1986) [codice B12].
- Istituto di Studi filosofici (1970-1985) [codici B18, LE/B].
- Cattedre di Chimica fisica, Chimica fisica applicata, Chimica generale inorganica, Chimica organica, Chimica organica superiore (1971-1987) [codice B43].
- Seminario di Storia dell'arte (1971-1995) [codice B9].
- Seminario di Turco (1971-1985) [codice B10].
- Istituto di Studi artistici (1972-1986) [codice B17].
- Istituto di Studi classici (1972-1989) [codici B16, LE/D].
- Seminario di Cecoslovacco (1972-1986) [codice B22].
- Seminario di Metodologia [Facoltà di Lingue] (1972-1990) [codice B28/A].
- Biblioteca didattica della Facoltà di Chimica industriale (1973-1987).
- Seminario di Glottologia (1973-1980) [codice B28/B].
- Seminario di Commonwealth (1973-1983) [codice B41].
- Seminario di Cinese (1974-1993) [codici B2, LI/L].
- Istituto di Studi storici (1975-1983) [codici IST, LE/A].
- Centro interdipartimentale di calcolo scientifico e didattico (1976-1999) [codici B11, CCE].
- Istituto di Geografia, di Lingue (1978-1983) [codice B19].
- Centro linguistico interfacoltà (1980-2021) [codici B44, CLI].
- Istituto di Economia politica (1982-1983) [codice EC/L.B].
- Laboratorio di Ragioneria (1982-1983).
- Centro di Documentazione Statistica – CE.DO.STA (1983-2004) [codice CDS].
- Centro interuniversitario di studi veneti (1983-2011) [codice CISV].
- Istituto di Filologia moderna (1983-1985) [codice LE/C].
- Dipartimento di Anglo-germanico (1984-1988) [codici: Anglo-americano AG/A; Filologia germanica AG/F; Inglese AG/I; Tedesco AG/T].
- Dipartimento di Chimica (1984-2004) [codice KD].
- Dipartimento di Chimica fisica (1984-2004) [codice CF].
- Dipartimento di Economia e direzione aziendale (1984-2004) [codice EDA].
- Dipartimento di Filosofia e teoria delle scienze (1984-2005) [codice DF].
- Dipartimento di Matematica (1984-2005) [codice DM].
- Dipartimento di Scienze ambientali (1984-2004) [codice SA].
- Dipartimento di Scienze dell'Antichità e del Vicino Oriente, sezione di Archeologia (1984-2005) [codice DIP].
- Dipartimento di Scienze economiche (1984-2004) [codici SE/G, DSE].
- Dipartimento di Storia e critica delle arti, [poi] Storia delle arti e conservazione dei beni artistici «G. Mazzariol» (1984-2005) [codice SCA].
- Dipartimento di Studi storici (1984-2005) [codice DSS].
- Scuola di perfezionamento in Filologia neolatina (1984-1986) [codice S/P].
- Dipartimento di Italianistica e filologia romanza (1985-2005) [codice IFR].
- Dipartimento di Scienze dell'Antichità e del Vicino Oriente, sezione del Vicino Oriente (1985-2005) [codice DA].
- Dipartimento di Studi eurasiatici (1985-…) [codice SE].
- Dipartimento di Anglo-germanico (1986-1996) [codice DAG].

- Dipartimento di Antichità e tradizione classica (1988-2005) [codice AT/C].
- Centro interdipartimentale per le discipline sperimentali – CIS (1989-2004) [codice CIS].
- Diploma universitario in Economia e gestione dei servizi turistici – DUET (1989-2009) [codici EC/S, D/T].
- Centro interfacoltà per la ricerca educativa e didattica – CIRED (1991-2005) [codice CIR].
- Seminario di Linguistica e didattica delle lingue (1991-1996) [codici B28, LI/A].
- Dipartimento di Iberistica (1992-1996) [codice IBE].
- Dipartimento di Studi indologici (1992-1998) [codice IEO].
- Servizi bibliotecari e informatici, [poi] Centro dei Servizi bibliotecari e informatici (1994-1999; 1999-2005) [codice SBI].
- Dipartimento di Statistica (1995-2004) [codice STA].
- Dipartimento di Scienze giuridiche (1995-2005) [codice D/SG].
- Diploma universitario in Commercio estero (1995-2005) [codice D/C].
- Diploma in Statistica e informatica per la gestione delle imprese – SIGI (1995-2005) [codice D/S].
- Dipartimento di Studi anglo-americani e ibero-americani, [poi] Dipartimento di Americanistica, iberistica e slavistica (1997-2005) [codice SAI].
- Dipartimento di Studi europei e post-coloniali - SLLEP (1997-2005) [codice SLE].
- Dipartimento di Studi sull'Asia orientale (1998-2005) [codice IEO].
- Centro telecomunicazioni di Ateneo (1999-2005) [codice CCE].
- Diploma universitario in Economia del turismo alpino – DUETA (1999-2005) [codice DUETA].
- Diploma universitario in Servizio sociale – DUSS (1999-2007) [codice DUSS].
- Centro di documentazione europea (2000-…) [codice CDE].
- Dipartimento di Informatica (2000-2004) [codice DINF].
- Diploma universitario per Traduttori e interpreti – DUTI (2000-2005) [codice DUTI].
- Scuola di specializzazione interateneo per la formazione degli insegnanti della scuola secondaria – SSIS (2000-2007) [codice SIFI].
- Dipartimento di Scienze del linguaggio (2001-2005) [codice DSL].
- Biblioteca di Economia – BEC (2004-…) [codice ECO].
- Biblioteca di Area scientifica – BAS (2004-…) [codice SCI].
- Biblioteca di Area linguistica – BALI (2005-…) [codici ALA, ALB, ALC, ALD, ALE].
- Biblioteca di Area umanistica – BAUM (2005-…) [codice AUM]
- Biblioteca di Servizio didattico – BSD, [poi] Ca' Foscari Zattere – CFZ (2005-2013; 2013-2022) [codici SBI, CFZ].
- Fondo storico di Ateneo (2005-…) [codice FS].

Doni, lasciti, depositi (1915-1967) [fascicoli]

- Donazione del prof. Renato Manzato, catalogo manoscritto autografo del Manzato (1915).
- Dono Maniago (s.d., ma 1919).
- Dono Lanzoni (s.d., ma 1921).
- Lascito L. Armanni (s.d., ma 1939).
- Dono Gino Luzzatto (1965).
- Deposito Giuseppe Cudini (1967).
- Dono sen. Michelangelo Pasquato (1967).

Ordinazioni: registri e faldoni (1922-1994)

[1922-1994; 1945-1965]

Protocolli della corrispondenza: registri e faldoni (1945-1994)

Timbri (circa fine Ottocento-metà Novecento)

Ca' Bernardo, Planimetrie della Biblioteca (circa 1975-1985)

Verbali del Sistema Bibliotecario di Ateneo (1992-2003)

Servizi Bibliotecari e Informatici (SBI), [poi] Centro per i Servizi Bibliotecari e Informatici (CESBI)

[faldoni e fascicoli (1994-1999; 1999-2006)]

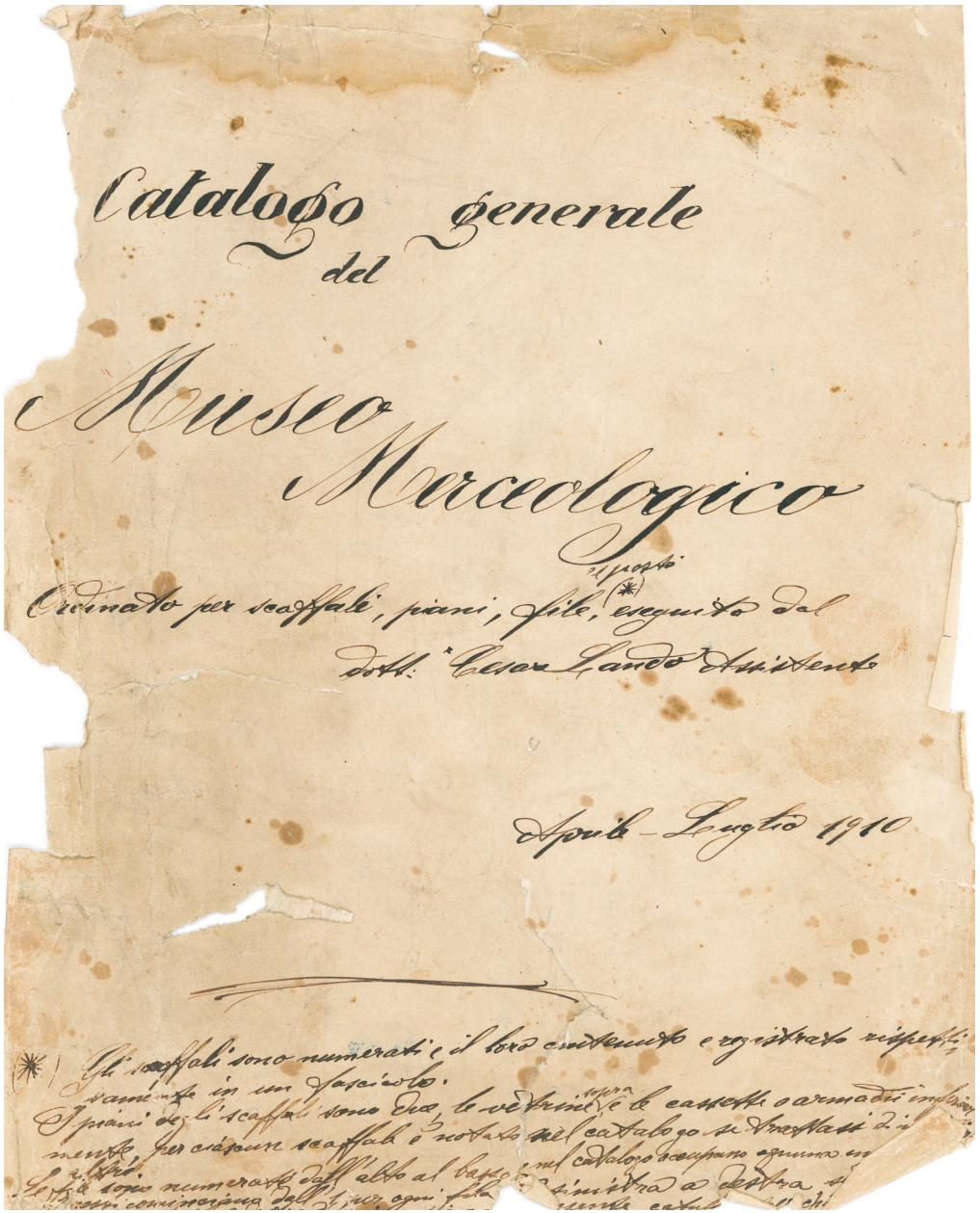

Figura 194 *Catalogo generale del Museo Merceologico, ordinato per scaffali, piani, file, eseguito dal dott. Cesare Lando assistente, aprile-luglio 1910* (ASCF, Biblioteca, b. 1, fasc. 2, copertina): il Museo Merceologico, realizzato fin dalla fondazione della Scuola al secondo piano nel salone sul Canal Grande (attuale aula Baratto), conteneva campioni delle più svariate merci, ordinate per tipo e qualità, a sussidio indispensabile per lo studio e la pratica della Merceologia e della Chimica applicata all'industria: «Le specie, le varietà, le proprietà delle mercanzie […], i guasti a cui vanno soggette e le cautele per bene conservarle, le adulterazioni e i mezzi più sicuri per riscontrarle, i vari procedimenti di lavorazione delle materie greggie» (*La Regia Scuola superiore di Commercio in Venezia: notizie e documenti presentati dal Consiglio direttivo della Scuola all'Esposizione nazionale di Palermo, 1891-1892*. Venezia: Ferd. Ongania edit., 1891, p. 10).

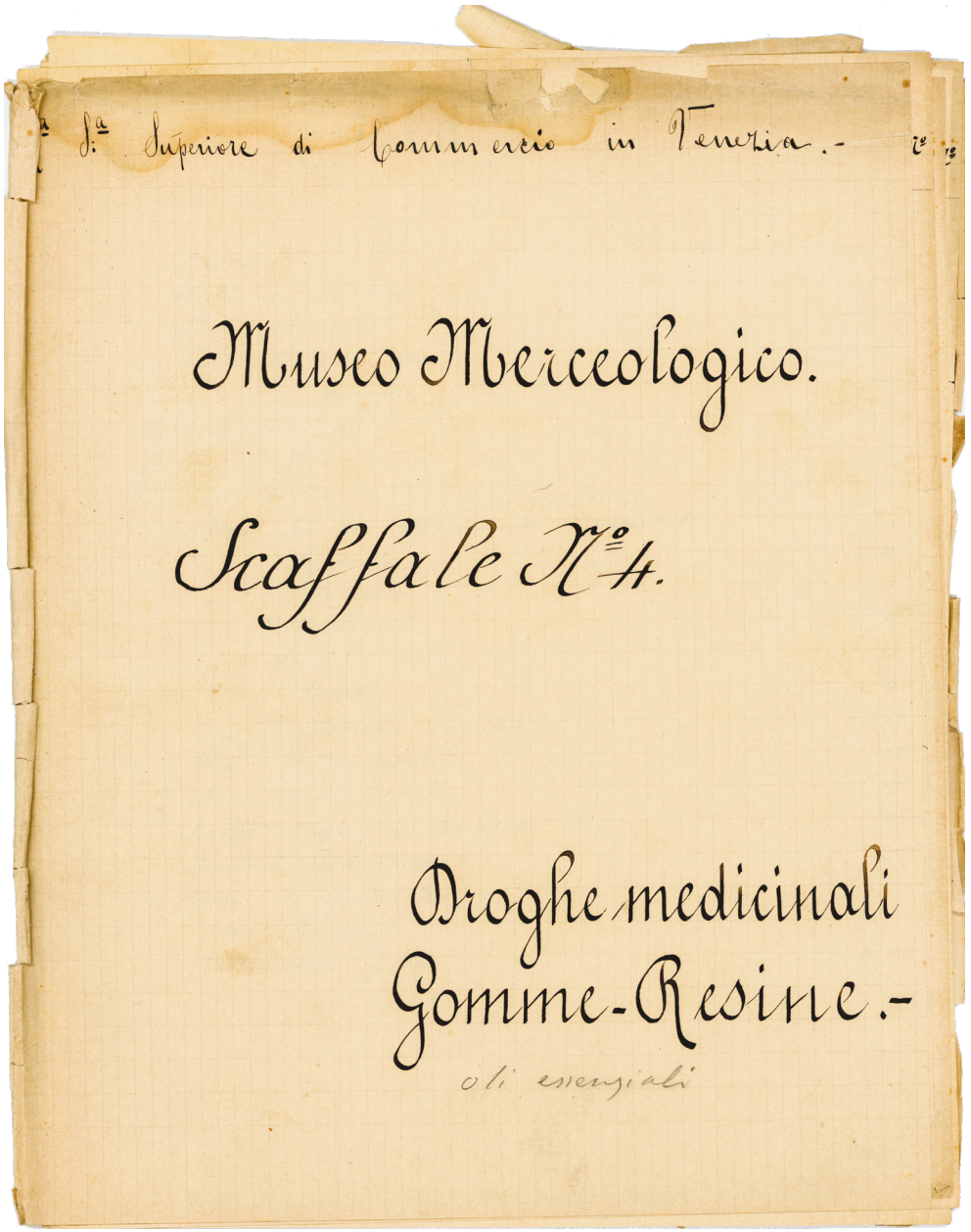

Figura 195 *Catalogo generale del Museo Merceologico*, copertina del fascicolo: *Scaffale n. 4, Droghe medicinali, gomme, resine* (ASCF, Biblioteca, b. 1, fasc. 2, pagina interna). I campioni dei prodotti erano ordinati nelle vetrine per gruppi: i materiali da costruzione (sabbie, marmi, asfalto, legni), i minerali, le gemme, i prodotti chimici e i combustibili; i prodotti alimentari, coloniali, droghe aromatiche e bevande; gli olii, le cere, le pelli, le materie concianti, i materiali tessili, i coloranti, le gomme, le sostanze medicinali e i tabacchi. Al museo era annesso il laboratorio per l'analisi chimica delle materie.

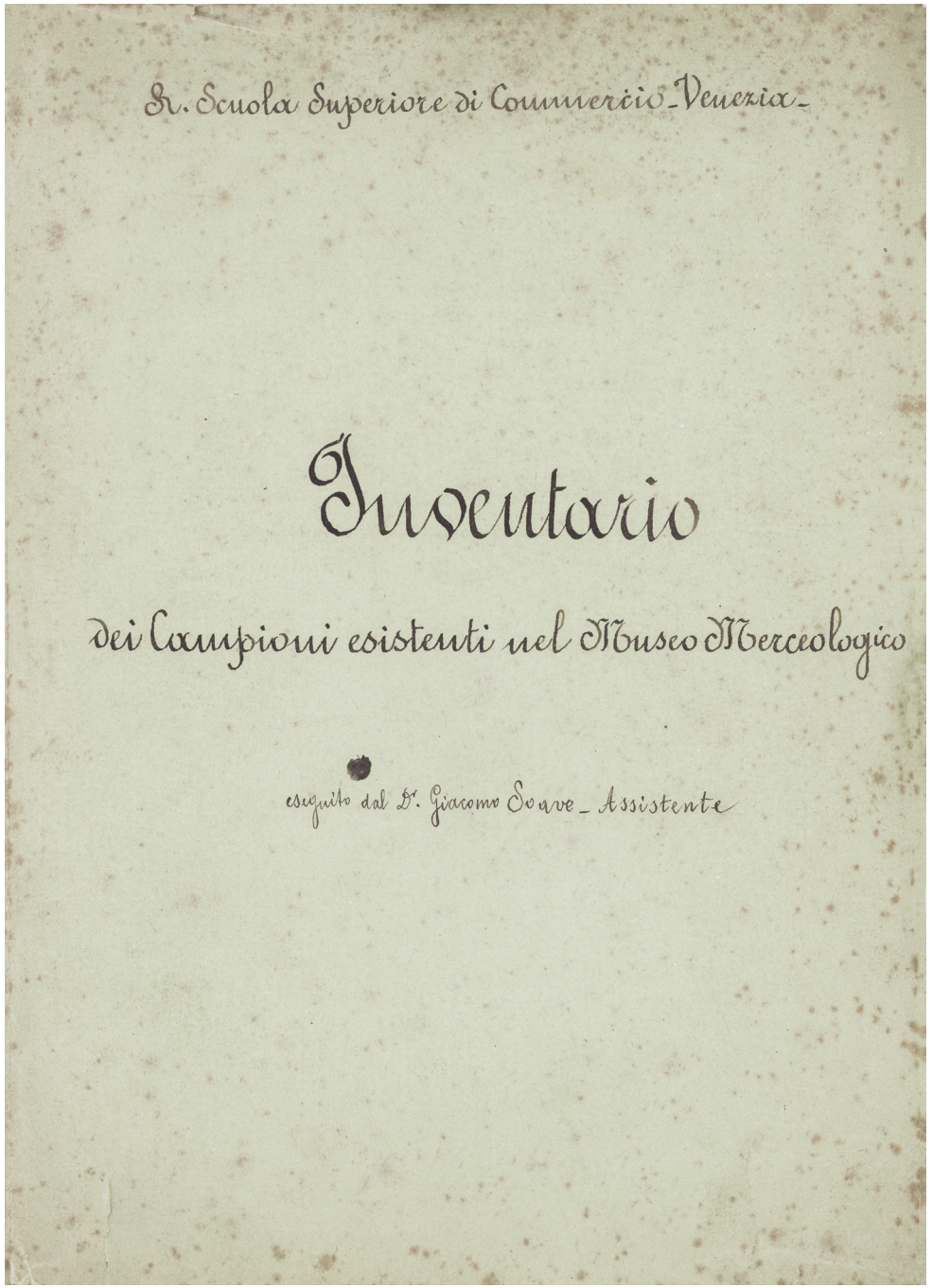

Figura 196 *Inventario dei campioni esistenti nel Museo Merceologico, eseguito dal dr. Giacomo Soave assistente* [1870-1890] (ASCF, Biblioteca, b. 1, fasc. 3, copertina). Giacomo Soave (Venezia, 10 marzo 1849-13 febbraio 1924), era stato assunto dal 1870 quale assistente alla cattedra di Chimica e Merceologia tenuta dal prof. Giovanni Bizio; dopo la morte del Bizio fu incaricato della cattedra fino alla nomina del prof. Ferruccio Truffi (1891-1893); nel 1891 divenne professore titolare di Chimica al R. Istituto tecnico «Paolo Sarpi» di Venezia, dove insegnò fino al 1915.

III Legni

1 Abete comune
2 Abete comune di Cadore
3 Abete scelto di Cadore
4 Abete comune di Tirolo
5 Abete scelto di Tirolo
6 Bosso di Venezia
7 Bosso di Friuli
8 Buxus semperviridis
9 Acacia Sebach
10 Acacia Sebach di Egitto
11 Agiarolla di Cadora
12 Arner nero di Friuli
13 Agro di Friuli
14 Acer campestre
15 Biscorz di Croda del Friuli
16 Carpane bianco
17 Carpane comune
18 Carpinus betulus
19 Ceresa comune
20 Cedro del Libano
21 Ciliegio comune
22 Cerus siliquastrum
23 Cipresso comune
24 Corniolo comune
25 Carrobbiere d'Egitto
26 Cirmolo di Cadore
27 Cirmolo di Tirolo
28 Cornus sanguinea
29 Cypressus orizontalis
30 Cornus mascula
31 Ceratonia Siliqua
32 Coral di Cadore
33 Cerus siliquastrum
34 Crategus Oxyacanta
35 Cidonia vulgaris
36 Cetus vulgaris Australis
37 Bonzianes d'Egitto
38 Deledissi d'Egitto
39 Etrim di Egitto
40 Alnus glutinosa
41 Edera del Friuli
42 Edera elix
43 Faggio comune
44 Faggio del Carnio
45 Faggio d'Istria
46 Fagus Sylvatica
47 Fico bianco
48 Ficus carica
49 ~~Carrobbiere d'Egitto~~ Corniolo
50 Canestrello di Friuli
51 Frassino comune
52 Frassino di Friuli
53 Fraxinus excelsior
54 Ginissiendi di Egitto
55 Larice comune
56 Larice comune di Cadore
57 Larice scelto di Cadore
58 Larice comune di Tirolo
59 Larice scelto di Tirolo
60 Ligustro del Giappone
61 Ligustrum Taponicum

Figura 197 *Inventario dei campioni esistenti nel Museo Merceologico*, pagina relativa ai campioni di legno (ASCF, Biblioteca, b. 1, fasc. 3, pagina interna).

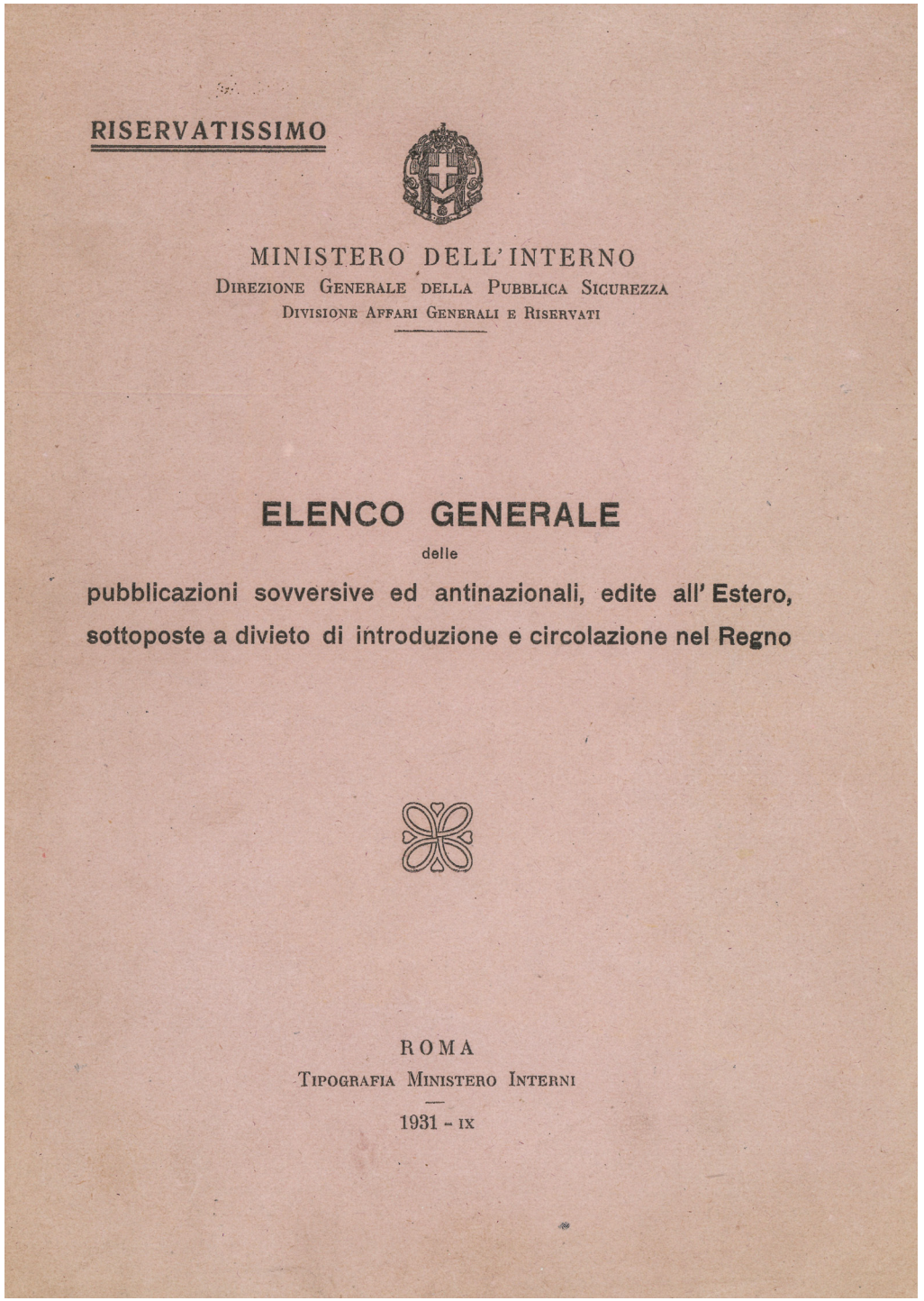
RISERVATISSIMO

MINISTERO DELL'INTERNO
DIREZIONE GENERALE DELLA PUBBLICA SICUREZZA
DIVISIONE AFFARI GENERALI E RISERVATI

ELENCO GENERALE
delle
pubblicazioni sovversive ed antinazionali, edite all' Estero,
sottoposte a divieto di introduzione e circolazione nel Regno

ROMA
TIPOGRAFIA MINISTERO INTERNI
1931 - IX

Figura 198 Ministero dell'Interno, Direzione generale della Pubblica sicurezza, Divisione Affari generali e riservati (1931). *Elenco generale delle pubblicazioni sovversive ed antinazionali, edite all'estero, sottoposte a divieto di introduzione e circolazione nel Regno*. Roma: Tipografia Ministero Interni (ASCF, Biblioteca, b. 2, fasc. 1).

Serie Mediateca (1977-2000)

La serie è costituita dalle registrazioni audio/video su cassette e videocassette di eventi e cerimonie universitarie, unità didattiche e convegni, prodotte dal 1977 al 2000 dalla Sezione Video-informatica (SVI) del CLI – Centro linguistico interfacoltà che in quel periodo ha gestito, tra le altre, le seguenti attività:

- produzione ed elaborazione delle immagini e suoni analogici e digitali;
- documentazione di attività didattiche;
- documentazione di attività istituzionali dell'Ateneo;
- archiviazione di documenti audio e video nella Mediateca (oltre 1.500 ore di registrazioni video).

La Mediateca è stata depositata in Archivio nel 2010.

- Materiali audio:
  - nr. titoli audio: 645;
  - nr. supporti audio: 2.170.
- Materiali video:
  - nr. titoli video: 896.
  - nr. supporti video: 1.642.

Si segnalano le registrazioni di:

- **1983, maggio 12-13** A lezione da Mario Baratto, La conclusione del corso sul Manzoni (le due lezioni terminali del corso su *I promessi sposi*).

- **1984, gennaio 30** Cerimonia di inaugurazione dell'a.a. 1983/1984 (prolusione Ugo Tucci, ospite Franca Falcucci).
- **1985, gennaio 15** Cerimonia di inaugurazione dell'a.a. 1984/1985 (prolusione Camillo Dejak, ospite Luigi Granelli).
- **1985, maggio 21** Commemorazione del prof. Mario Baratto (Ca' Dolfin).
- **1985, giugno 17** Giovanni Paolo II a Ca' Foscari.
- **1986, gennaio 20** Cerimonia di inaugurazione dell'a.a. 1985/1986 (prolusione Emanuele Severino; partecipa il Coro polifonico universitario).
- **1986, maggio 8-5** Colloque UNESCO à l'Université de Venise.
- **1986, maggio 20** Cori universitari a Venezia, Concerto del Coro polifonico dell'Università di Venezia.
- **1986, maggio 20** Cori universitari a Venezia, Concerto del Concentus musicus Patavinus.
- **1988, gennaio 16** Cerimonia di inaugurazione dell'a.a. 1987/1988 (prolusione Marino Berengo, ospite Giovanni Galloni).
- **1988** 1868-1988, Dal Regio Istituto superiore di Commercio all'Università degli studi di Venezia (documentario); prima versione non diffusa.
- **1988** 1868-1988, Dal Regio Istituto superiore di Commercio all'Università degli studi di Venezia (documentario); versione definitiva.
- **1989, febbraio 13** Cerimonia di inaugurazione dell'a.a. 1988/1989 (prolusione Ignazio Musu, ospite Giovanni Spadolini).
- **1990, maggio 24** La visita di s.s. il Dalai Lama all'Università di Venezia.
- **1990, maggio 26** Cerimonia di inaugurazione del Centro interateneo di Calcolo amministrativo (CICA).
- **1991, gennaio 12** Cerimonia di inaugurazione dell'a.a. 1990/1991 (prolusione Vittorio Strada, ospite Gianni De Michelis).
- **1991, febbraio 8** Paolo Villaggio incontra gli studenti a Ca' Dolfin.
- **1991, novembre 30** Cerimonia di inaugurazione dell'a.a. 1991/1992 (prolusione Angelo Antonio Orio, ospite Antonio Ruberti).
- **1992, aprile 27** Cerimonia del conferimento della Laurea honoris causa a François Mitterrand (interventi di G. Castellani, L. Ruggiu, M. Ruggenini, F. Mitterrand).
- **1993, gennaio 30** Cerimonia di inaugurazione dell'a.a. 1992/1993 (prolusione Wladimiro Dorigo).
- **1995, maggio 19** Conferimento Lauree honoris causa in Economia aziendale a Luciano Benetton e Leonardo Del Vecchio (Auditorium Santa Margherita)
- **1995, novembre 9** Riunione congiunta del Senato accademico e del Consiglio regionale del Veneto.

Archivio di deposito (1890-...)

Elenco di consistenza

Tra il 2010 e il 2011 è stato realizzato un progetto di riordino dei grandi depositi d'archivio nella sede della Celestia, grazie al quale è stato effettuato uno scarto molto consistente, condotto secondo le direttive e sotto il controllo della Soprintendenza archivistica del Veneto, ed è stato redatto un elenco di consistenza dei documenti ivi conservati.

A questa documentazione archivistica, ancora non inventariata, si aggiungono alcuni ulteriori depositi presenti nelle soffitte di Ca' Foscari o in piccoli magazzini di altre sedi, in gran parte ancora inesplorati.

Si dà qui l'elenco di consistenza dei soli depositi della sede della Celestia.

Trattandosi di un Archivio di deposito, i documenti elencati devono ancora essere sottoposti alla selezione per la conservazione illimitata a fini storici e al conseguente scarto dei documenti destinati alla conservazione temporanea, così come individuati dal *Massimario di selezione e scarto dell'Università Ca' Foscari Venezia* (allegato nr. 6 a: Università Ca' Foscari Venezia, *Gestione del protocollo informatico e degli archivi*, regolamento emanato con decreto rettorale nr. 1143 del 21 dicembre 2018 e modificato con decreto rettorale nr. 1495 del 23 novembre 2021).

Le serie sono quasi tutte aperte, consultabili per fini storici fino alle pratiche concluse da almeno quarant'anni.

Affari generali (1913-2001)

- Affari generali, borse di studio (1969-1979): bb. 2.
- Albo dipendenti civili dello Stato (1986-1992): bb. 2.
- Amministrazione centrale Ca' Foscari (1990-1992): b. 1.
- Annuari Ca' Foscari (1964-1967): pacchi 2.
- Appalti servizio pulizie (1983-1997): bb. 6.
- Atti di obbligazione (1981-1990): b. 1.
- Atti diversi Sezione Affari generali (1972-1997): bb. 63 e fascicolo 1; segnatura «Divisione affari generali e legali – Sezione Affari generali nrr. 1-63» con buchi (mancano nrr. 47, 50-51).
- Atti vari Affari generali (1965-1971): scatola 1.
- Attività di ricerca scientifica (1968-1972): contenitore metallico 1.
- Attrezzature didattiche (1978-1980): b. 1.
- *Bollettino ufficiale* Ministero Pubblica istruzione (1978): pacco 1.
- Ca' Bernardo (1971-1973): b. 1.
- Centri di Ateneo (1990-1998): bb. 2.
- Circolari (1978-1983): bb. 4 (manca 1981).
- Commissione Salute e Ambiente (1994): b. 1.
- Consigli di Facoltà (1981-1985): bb. 2.
- Consiglio di amministrazione (1973-1983): bb. 3.
- Contratti di locazione e compravendita (1998-2001): b. 1.
- Contratti manutenzioni (1985-1990): b. 1.
- Contratti riscaldamento (1979-1984): bb. 2.
- Contratto Palazzo Bonvicini (1990-1991): b. 1.
- Contratto Spi.Za.Mi (1987): b. 1.
- Convenzioni con Ferrovie dello Stato (1994-1998): b. 1.
- Corrispondenza acquisto attrezzature (1980): b. 1.
- Corrispondenza Affari generali (1990-1992): b. 1.
- DAC, Comitato Aiuto allo sviluppo (1974-1982): b. 1.
- Dichiarazioni assegni speciali professori (1982-1988): bb. 2.
- Direttori di Istituto (1981-1983): b. 1.
- Edilizia universitaria: appalti norme (1985-1991): b. 1.
- Elezioni (1970-2000):
  - Elezioni Consiglio nazionale degli studenti universitari (1999): b. 1.
  - Elezioni diverse (1970-1997): bb. 40, pacchi 17, rr. 7 e scatola 1.
  - Elezioni studenti (1975-2000): bb. 11, pacchi 17, registri 33, scatole 2.
  - Elezioni studenti: liste (1997): scatola 1.
  - Elezioni varie (1974-1993): bb. 3, pacchi 2, contenitore metallico 1.
  - Registri delle elezioni studenti, tabelle di scrutinio, verbali delle operazioni (1976-1985): bb. 3.
  - Registri elettorali studenti (1974-1984): scatola 1.
  - Registri elettorali studenti (anni Novanta): rr. 3.
  - Registri elezioni studenti (1975): rr. 28 (23 del 1976, 5 s.d.).
  - Schede bianche, annullate, avanzate di elezioni studenti (1983): pacchetti 6.
  - Schede elettorali diverse (anni Novanta): pacco 1.
  - Varie elezioni (1966-1992): bb. 14, pacchi 3, contenitore metallico 1.
- Esami di maturità (1976-1993): bb. 2.
- Fondazioni e Borse di studio (1913-1971): bb. 3.
- Fondo sociale europeo (1994-1995): b. 1.
- Gare appalti fornitura arredi (1985-1987): bb. 2.
- *Gazzetta ufficiale* (1984): pacco 1.
- IMI (1978-1984): bb. 2.
- Istituzione nuove facoltà (1969-1972): b. 1.
- Lavori gruppi Panoramica RAP e Insieme (1995-1996): b. 1.
- Manutenzione ascensori (1985-1989): b. 1.
- Missioni (1984-1989): b. 1.
- Nomine Direttori (1969-1980):
  - Nomina Direttori (1972-1977): bb. 3.
  - Nomine Direttori di Istituti (1969-1972): contenitore metallico 1; numerato 21.
  - Nomine Direttori di Istituti (1977-1980): b. 1.
  - Sostituti di Direttori di Istituto (1980): b. 1.
- Pratiche e contratti acquisto computer (1985-1995): bb. 6.
- Pratiche varie (1993): b. 1.
- Protocollo Venezia Nuova (1987): b. 1.
- Rassegna stampa (1975): r. 1.
- Registri consegna decreti rettorali (1975-1989): rr. 2.

- Registrino consegne decreti rettorali (1983-1987): r. 1.
- Registro decreti rettorali per nomina commissioni valutazione idoneità ricercatori (1981-1982): r. 1.
- Regolamenti (1984-1996): b. 1.
- Regolamenti uso beni mobili (1988): b. 1.
- Repertorio fascicoli archivio Affari generali (s.d.): vol. 1.
- Ricerca scientifica (1980-2000): bb. 71; segnate nrr. 1-84 (con lacune).
- Richieste finanziamento attrezzatura (1976-1977): bb. 2.
- Richieste finanziamento ricerca (1976-1977): bb. 2.
- San Sebastiano (1983-1986): bb. 3.
- Statuti a stampa università varie (s.d.): contenitore metallico 1.
- Statuto (1936-1957): b. 1; segnatura «categoria 4».
- Telefax affari generali (1985-1993): b. 1.
- Ufficio legale (1966-2001):
  - Acquisto Biblioteca Bettini (1988): b. 1.
  - Appalto concorso (1993): raccoglitori 3.
  - Assicurazioni (1980-1996): bb. 2.
  - Convenzioni (1983-1987): b. 1.
  - Dogana (1978-1984): b. 1.
  - Donazioni varie (1980-1994): b. 1.
  - Richieste mutui (1980-1985): b. 1.
  - Varie Affari legali (1966-2001): bb. 31.
  - Zanella, Degetto (1981-1983): b. 1.
- Varie Affari generali (1939-1994): bb. 12, pacco 1 (fascicoli numerati 107-109), raccoglitore 1, contenitori metallici 21 (numerati 1-5, 8, 12-15, 17-18, 25; con fascicoli numerati: 1-18, 19-22, 23-33, 34-42, 49-49b, 50-56, 65-67, 68a-69, 70-80, 81-86, 98-109, 110-121, 134-135).
- Varie circolari (1993-1997): b. 1.
- Varie commissioni (1983): b. 1.
- Varie personale (1976-1989): bb. 4.
- Varie Statuto e notiziari (1962-1973): contenitore metallico 1.
- Varie Ufficio Pratiche generali (1993-1996): bb. 3.

Biblioteca (1984-1995)

- Donazioni alla Biblioteca (1984-1995): bb. 2.

Consiglio di amministrazione (1951-1997)

- Consiglio di amministrazione (1983-1985): b. 1.
- Convocazione Consigli vari e trasmissione verbali (1985-1998): raccoglitori 3.
- Convocazione Consigli vari e trasmissione verbali (1994-1997): raccoglitore 1.
- Nastri magnetici di Consigli di amministrazione (1968-1974): contenitore metallico 1.
- Nastri magnetici di Consigli di amministrazione (1970-1974): contenitore metallico 1.
- Varie Consiglio di amministrazione (1951-1993): bb. 4, pacco 1, contenitore metallico 1.
- Verbali:
  - Copie verbali Consiglio di amministrazione (1992-1993): b. 1.
  - Verbali del Consiglio di amministrazione (1954-1994): bb. 2, rr. 13, pacco 1, contenitore metallico 1.

CIRED (1990-2003)

- Affidamenti (1993-2000): b. 3.
- Bollette, fatture, ricevute (1991-2002): pacco 1.
- Borse di studio (1997-2000): bb. 2.
- Buoni d'ordine e liquidazioni (1991-2003): quaderni 5.
- Collaborazioni (1994-2000): b. 2.
- Contabilità (1991-1993): bb. 4.
- Convegni CIRED (1991): b. 1.
- Convenzioni (1990-2000): bb. 3; due buste sono numerate: 1-2.
- Corrispondenza (1991-1996): bb. 5.

- Corrispondenza (1991-2003): bb. 10.
- Corrispondenza (1998): b. 1.
- Fatture (1991-2003): bb. 3.
- Fornitori e convenzioni CIRED (1991-1992): bb. 2.
- MAE UPA (1996-2001): bb. 2.
- Posta in partenza (2000-2001): b. 1.
- Registri di protocollo (1991-2000): rr. 7.
- Relazioni tirocinio diretto SOS – sede di Padova (2000-2001): bb. 4.
- Relazioni tirocinio diretto SOS – sede di Treviso (2000-2001): bb. 4.
- Relazioni tirocinio diretto SOS – sede di Vicenza (2000-2001): bb. 4.
- Scuola regionale interateneo di specializzazione per la formazione degli insegnati della scuola secondaria – Corso biennale specializzazione per le attività di sostegno (2000-2001): bb. 2 e pacco 1.
- Situazione di cassa (1994-2000): b. 1.
- Varie contabilità (1991-1999): b. 1.
- Varie contabilità, varie gestione e manutenzione edifici, varie (1994-2003): b. 1.
- Verbali CIRED (1990-2002): bb. 6.

CISAI (1996-1999)

- Ricerca europea CISAI (1996-1999): b. 1.

CNR (1968-2003)

- Contributi, contratti, richieste di finanziamento (1989-1999): bb. 24 (numerate 1-11; 14-26).
- Contratti CNR (1970-1998): bb. 28.
- Contributi CNR (1972-2001): bb. 48 (di cui due numerate 12-13), pacco 1.
- Rendiconti CNR (1999-2003): b. 1.
- Varie CNR (1968-1985): b. 1, pacco 1.

CUS – Centro universitario sportivo (1969-1992)

- Pratiche contabili CUS (1969-1988): b. 1
- Rendicontazione (1992): b. 1

Didattica (1890-2002)

- Corsi di laurea: manifesti (1932): pacco 1.
- Organizzazione della didattica (1986-1987): b. 1.
- Registri delle attività didattiche (1960-2002): bb. 2, pacchi 271, raccoglitori 46, scatole 11, contenitori metallici 9.
- Varie didattica (1890-1973): bb. 3, contenitori metallici 2.
- Verbali diploma SET DUET (1989-1996): b. 1.

Dipartimenti (1989-1993)

- Dipartimento di Matematica applicata e informatica (1989-1993): bb. 16, raccoglitori 2.

Direttore amministrativo (1936-2005)

- Segreteria Direzione amministrativa (1988-2005).
- Atti vari (1990-2005): b. 1.
- Registro gare (1988-1989): r. 1.
- Varie Direttore amministrativo (1936-1976): b. 1, contenitori metallici 3 (di cui: uno numerato 15; un altro con fascicoli numerati 43-47).

Dottorati di ricerca (1977-2002)

- Cartelle Dottorati (1989-1992): b. 1.
- Cartelle Dottorati (anni Ottanta-Novanta): scatola 1.
- Cartelle Dottorati (anni Novanta): scatola 1.
- Dottorati (1982-2002): bb. 81, pacchi 7, scatole 4.
- Prove di esame di Dottorato (1998): pacco 1.
- Varie Dottorati (1977-1981): b. 1.
- Verbali nomina commissione (1988-1997): b. 1.

Economato (1944-1998)

- Affitti (1979-1983): b. 1.
- Buoni di carico e scarico inventariale (dal 1977): scatola 1
- Buoni d'ordine (1990-1993): bb. 3.
- Contratto servizi informatici (1995-1996): b. 1.
- Copie verbali Consigli di Facoltà e Consigli vari (1972-1980): bb. 3, pacchi 6.
- Distinte Economato e varie (1987, 1989, 1992, 1993, 1996): bb. 4, pacchi 3.
- Elenchi rimborsi collegio (1965-1973): b. 1.
- Fatture e solleciti (1982-1984, 1993-1994, 1997): bb. 2, scatole 2.
- Quietanze (anni Ottanta): scatola 1.
- Registri di previsione di spesa e di spese minute (1996-1997): b. 1.
- Registri Economato (1980-1987): pacco 1 con regg. 3.
- Registri spese minute (1984, 1985): pacco 1, scatola 1.
- Registri spese minute, impegni di spesa e varie (1997-1998): b. 1.
- Registrini raccomandate a mano e bollettario per le raccomandate (1944-1982): raccoglitore 1.
- Registrini spese minute (1998): rr. 2.
- Registro di carico scarico (1972-1987): r. 1.
- Schede materiali (1990): b. 1.
- Sollecitazioni ditte diverse (1989): pacco 1.
- Varie buoni pasto (1991-1996): bb. 3.
- Varie Economato (1966-1994): bb. 2, pacchi 5, raccoglitori 2.

ESU (1988-1993)

- ESU – alloggi (1988-1993): b. 1.

Facoltà (1953-1998)

- **Consigli di Facoltà (1966-1983)**:
  - Estratti di verbali Consigli di Facoltà (1966-1973): contenitore metallico 1.
  - Registri di consegna verbali Consigli di Facoltà (1973-1983): contenitore metallico 1 (numerato 28).
- **Facoltà di Economia e commercio (1966-1992)**:
  - Varie Dipartimento di Economia (1983-1989): b. 1.
  - Varie Facoltà di Economia e commercio (1966-1992): bb. 2, pacchi 2, contenitore metallico 1.
  - Verbali del Consiglio di facoltà di Economia e commercio (1967-1978): contenitori metallici 3.
- **Facoltà di Fisica e chimica industriale (1966-1983)**:
  - Varie Facoltà di Fisica e chimica industriale (1966-1982): pacco 1, contenitori metallici 6.
  - Varie Istituto di Chimica e fisica industriale (1975-1983): raccoglitore 1.
  - Corrispondenza Facoltà di Fisica e chimica industriale (1971-1981): scatola 1, contenitori metallici 2.
  - Verbali del Consiglio di Facoltà di Fisica e chimica industriale (1969-1980): contenitori metallici 4.
- **Facoltà di Lettere e filosofia (1970-1998)**:
  - Corsi singoli e studenti stranieri (1980-1991): bb. 5 (Segreteria Facoltà di Lettere e filosofia 5-7, 13-14).
  - Corso di perfezionamento per insegnamento in scuole secondarie (1997-1998): b. 1.
  - Norme ammissione studenti stranieri (1982-1989): b. 1 (Segreteria Facoltà di Lettere e filosofia 10).

  - Pratiche della segreteria della Facoltà di Lettere e filosofia (1972-1991): bb. 2 (numerate 3, 4).
  - Varie studenti stranieri (1987-1991): b. 1 (Segreteria Facoltà di Lettere e filosofia 9).
  - Verbali del Consiglio di Facoltà di Lettere e filosofia (1970-1981): b. 1, contenitori metallici 3.
- **Facoltà di Lingue e letterature straniere (1953-1990)**:
  - Segreteria di Lingue e letterature straniere, decreti rettorali (1975-1979): b. 1.
  - Varie Facoltà di Lingue e letterature straniere (1953-1969, 1989-1990): b. 1, contenitore metallico 1.
  - Varie segreteria della Facoltà di Lingue e letterature straniere (1963-1968, 1979-1980): bb. 7.
  - Corrispondenza segreteria Lingue (1984): pacco 1.
  - Corrispondenza varia Facoltà di Lingue e letterature straniere (1974-1982): b. 1.
  - Verbali del Consiglio di Facoltà di Lingue e letterature straniere (1969-1978): contenitori metallici 2.
- **Facoltà varie**:
  - Registri utilizzo aule (1977): rr. 36 (con numerazioni per facoltà).

Fondazione Levi (1996)

- Fondazione Levi (1996): b. 1.

Master (1997-2000)

- Master ADW (1998-1999): scatole 4 (numerate 1-2, 4-5).
- Master europeo (opuscoli): b. 1.
- Tesi di master (anni Duemila): scatole 2.
- The Archaeology and Dynamics of Writing (1997-2000).
  - Corrispondenza, Fondazione Cassa di Risparmio, Rettorato, Traduzioni, Questione Bryant-Tosello (1997-1999): b. 1.
  - Corrispondenza MURST (1999-2000): b. 1.
  - Materiali di confronto, Equivalenze/equipollenze (1997-1999): b. 1.
  - Materiali tutor, Archivio logistica appartamenti (1999): b. 1.
  - Rimborsi cofinanziamenti, Posta UNESCO (1997-1999): b. 1.
  - Risposte adesioni orari (1999): b. 1.
  - Storia delle istituzioni, Diffusione, Laboratorio epigrafico (1997-1999): b. 1.

Miscellanea (1899-1985)

- Materiale pubblicitario a stampa, registri contabili, elezioni studenti (1982-1985): contenitore metallico 1.
- Varie (1899-1976): bb. 2.

Opera universitaria (1945-1982)

- Opera universitaria (1945-1982): b. 1, raccoglitore 1, scatola 1.
- Mandati (1952-1953): r. 1.
- Matrici mandati e reversali (1950-1966): rr. 23.
- Registri contabili (1951-1965): rr. 16.
- Reversali e altro materiale contabile (1962-1968): pacco 1.
- Richieste di assistenza (1979-1981): bb. 3.

Organi collegiali (1987-1999)

- Corrispondenza Ufficio speciale Organi collegiali e Servizi di comunicazione interna ed esterna (1995-1997): pacco 1.
- Trasmissione verbali organi collegiali (1987-1999): pacchi 2, raccoglitore 1, scatola 1.

Personale (anni Ottanta-Novanta)

- Fascicoli del personale (anni Novanta), dal nr. 1 al nr. 112: contenitori metallici 7.
- Fascicoli nominativi personale (anni Ottanta-Novanta), dal nr. 1 al nr. 298: contenitori metallici 16.

Personale docente (1899-2001)

- Assistenti (1954-1985): bb. 2.
- Concorsi (1939-2001): bb. 161, pacchi 6, raccoglitori 2, scatole 2, contenitori metallici 19 (alcuni contenitori metallici con vecchia numerazione).
- Concorsi personale docente (1899): raccoglitore 1.
- Curricula docenti (1998): b. 1.
- Decreti rettorali relativi al personale docente (1943-1977): b. 1.
- Domande incarichi insegnamento (1971-1974): bb. 2; pacco 1.
- Elenchi professori incaricati (1972-1978): b. 1.
- Elenco professori (1978-1991): b. 1.
- Fascicoli personali docenti (anni Cinquanta-Sessanta, anni Ottanta-Novanta): bb. 4, contenitori metallici 5 (di cui uno relativo alle lettere: C-D-E-F).
- Fogli di presenza docenti (1983-1990): b. 1, pacco 1.
- Incarichi di insegnamento (1958-1961, 1967-1980, 1982-1983): bb. 22 (alcune buste con vecchia numerazione).
- Indennità integrativa speciale della tredicesima mensilità (1972-1973): b. 1.
- Insegnamenti (1983-1986): bb. 2.
- Organico cattedre varie (1968-1985): b. 1.
- Quota aggiunta di famiglia (1987): b. 1.
- Raccolta dichiarazioni docenti per assegno speciale mensile (1974-1988): r. 1.
- Relazioni attività didattica e scientifica (1958-1970): contenitore metallico 1.
- Relazioni ricercatori (1984-1986): b. 1.
- Richieste posti di assistente (1958-1971): b. 1.
- Rimborsi Ministero professori incaricati (1946-1958): b. 1.
- Rimborsi missioni (1995-2003): pacchi 2.
- Supplenze docenti (1981-1990): bb. 6.
- Trasferimenti personale docente (1983-1984): b. 1.
- Varie personale docente (1934-1992): bb. 4, pacco 1, raccoglitore 1, contenitori metallici 2.
- Varie professori (1939-1966): b. 1.

Personale non docente (1899-2004)

- Applicazione DPR 567/87 (1987-1988): b. 1.
- Assistenza ENPAS (1973-1986): b. 1.
- Assunzioni e collocamento (1967-2002):
  - Assunzioni a tempo determinato (1975): b. 1.
  - Collocamento (1991-2002): bb. 13.
  - Diramazione bandi altre Università (1998-2000): bb. 2.
  - Domande di assunzione (1967-1976): b. 3.
- Aumenti (1974-1984): b. 1.
- Biblioteca (1993-2002): bb. 6.
- Cassaintegrati, normative e circolari (anni Novanta): b. 1.
- Certificati vari (1899-1934): pacco 1.
- Codici fiscali (1973-1975): bb. 2.
- Collaborazioni studenti (1992-1995): bb. 5.
- Compensi e stipendi (1987-1988): b. 1.
- Compenso incentivante (1984-1992): b. 1.
- Compenso lavoro straordinario (1965-1972): b. 1.
- Comunicazioni assenze (1994-1995): b. 1.
- Concorsi (1932-2001):
  - Concorsi (1951-2001): bb. 370, pacchi 27, raccoglitori 2, contenitori metallici 15.
  - Concorso riservato per titoli coordinatore tecnico I qualifica presso il Dipartimento di Chimica e Fisica (1992): b. 1.
  - Concorso riservato per titoli coordinatore tecnico I qualifica presso il Dipartimento di Scienze ambientali (1991): b. 1.
  - Concorso riservato segretario amministrativo di dipartimento liv. 8 (1992): b. 1.
  - Selezione pubblica a tempo determinato (1997): bb. 4.

  - Varie concorsi per insegnanti di scuola (1932-1943): raccoglitore 1.
- Congedi (1964-1996):
  - Assenze (1992): b. 1.
  - Assenze (1978-1990): b. 1.
  - Assenze e congedi ordinari (1982): bb. 2.
  - Assenze, permessi retribuiti (1995): b. 1.
  - Congedi ordinari (1964-1984, 1990, 1992-1996): bb. 12.
  - Fascicoli personali richieste permessi e congedi (anni Ottanta): scatole 2.
  - Permessi assenze brevi (1982): b. 1.
  - Prospetti congedi ordinari, straordinari, permessi, aspettative (1993-1994): bb. 3.
  - Prospetti presenze, assenze, congedi, straordinari (1973-1977): bb. 5.
- Consiglio di Stato (1977): b. 1.
- Contatori (1993-1996): bb. 4.
- Contestazioni (1985-1988): b. 1.
- Contratti:
  - Decreti e circolari (anni Ottanta): b. 1.
  - Contratti a tempo determinato (1998-1999): bb. 2.
  - Contratti studenti (1993-1994): bb. 2.
  - Raccolta contratti di lavoro (1994-2000): bb. 2.
  - Raccolta decreti (1994-1999): bb. 2.
- Corrispondenza Ufficio personale non docente (1991-1993): b. 1.
- CRAL (1987-1988): b. 1.
- Decreti di nomina del personale (1915-1936): rr. 2 (numerati 4-5).
- Dichiarazione dei redditi (1980-1981): b. 1.
- Dichiarazioni liberatorie (1990-1991): bb. 3.
- Dichiarazioni varie (1984-1985): scatole 4.
- Diritto allo studio, permessi straordinari retribuiti (1992): b. 1.
- Elenchi personale (1981-1982): b. 1.
- Elenchi personale, ricevute ENPDEDP, preventivi (1965-1973): b. 1.
- Fascicoli nominativi del personale [deposito di Palazzo Squellini].
- Fogli di presenza (1952-1953, 1979-1983): pacco 1, raccoglitore 1.
- Formazione:
  - Corsi di formazione (1996): b. 1.
  - Corso per segretarie dei dipartimenti (1983): b. 1.
  - Formazione del personale (1993-1999): bb. 2.
  - Istruzioni e formazione del personale (2000-2001): b. 1.
- Imposta sul reddito (1977-1987): b. 1.
- INAIL (1981-1987): b. 1.
- Indennità:
  - Contribuiti e indennità straordinari (1952-1973): b. 1.
  - Indennità (1990-1994): bb. 2.
  - Indennità di presenza (1992): b. 1.
  - Indennità di rischio (1973-1992): bb. 11, scatola 1.
  - Indennità integrativa speciale (1975-1988): b. 1.
  - Presenze rischio (1974-1989): bb. 6.
- INPS (1945-1961): b. 1.
- Lavoro straordinario (1981, 1984-1985, 1988-1994): bb. 13.
- Legge 63/1989 (1989-1993): bb. 2.
- Liquidazioni (1975-1980): b. 1.
- Listine stipendi (1975-1978): scatola 1.
- Missioni (1983-1988): b. 1.
- Mobilità (1995-1999): bb. 3.
- Modelli 740 e 101 (1971-1993): b. 1.
- Modelli 770 (1999): scatola 1.
- Nomina rappresentanti del personale (1978-1984): b. 1.
- Normativa relativa alla corresponsione dell'assegno alimentare (1983-1985): b. 1.
- Occupazione giovanile (1977-1980): b. 1.
- Orario ausiliari (1993-1995): b. 1.
- Orario lavoro (1947-1986): b. 1.
- Organico (1984-1994): b. 1.
- Pensioni (1972-1993): b. 2.
- Personale a tempo determinato (1974-1984): b. 1.
- Personale di istituti, dipartimenti e centri (1977-1988): b. 1.
- Personale tecnico (1952-1973): b. 1.
- Pianta organica (1965-1987): bb. 3.
- Posti vacanti (2000): b. 1.
- Pratiche ferroviarie (1969-1977): contenitore metallico 1.
- Premi di presenza (1947-1955): b. 1.
- Premio in deroga (1966-1974): b. 1.
- Prestazioni a pagamento (1990): b. 1.
- Programma PARIS 7 (1997): bb. 2.
- Prospetti e distinte stipendi (1984-1990): scatola 1.

- Prospetti stipendi e ritenute extra (1990-1996): b. 1.
- Qualifica personale (1979-1991): bb. 7.
- Questionari ex dipendenti ASST/IRITEL (1993): b. 1.
- Questionari per elenchi personale (1971-1972): b. 1.
- Quota aggiunta di famiglia (1975-1989): b. 1.
- Rapporti informativi (1973-1979): b. 7.
- Rapporti informativi e stati di servizio (1991-1992): b. 1.
- Rappresentanti personale tecnico e amministrativo in Senato accademico (1995-1996): pacco 1.
- Registri decreti rettorali relativi al personale (1974-2000): rr. 10.
- Registro presenze (1977): r. 1.
- Repertorio decreti rettorali rivolti al personale (1955-1977): rr. 2.
- Riepiloghi retribuzione personale (1999-2002): bb. 43.
- Rilevazione automatica presenze (1992): b. 1.
- Rinunce tempo determinato (1997-1999): b. 1.
- Schede dell'albo dei dipendenti civili dello Stato (1977-1992): b. 1.
- Scioperi (1972-1991): bb. 6, pacchi 2.
- Sindacati (1972-1995): bb. 3, pacchi 2.
- Slittamenti (1991-1992): b. 1.
- Slittamenti VIII area (1991): b. 1.
- Sorveglianza sanitaria (2000-2004): bb. 3.
- Stati matricolari (inizi Novecento): r. 1.
- Statistiche personale (1974-1993): b. 1.
- Stipendi (1990-1994): bb. 4.
- Supplenze (1981-1984): b. 1.
- Tecnici coadiutori ed esecutivi (1971-1972): bb. 2 (su una busta: 12).
- Vacanze incarichi (1971-1972): b. 1.
- Varie personale (1935-1997): bb. 25, pacco 1, raccoglitore 1, scatola 1, contenitore metallico 1.
- Varie stipendi (1961-1962): pacco 1.
- Versamento contributi (1991-1994): b. 1.

Post-dottorato e corsi di perfezionamento (1973-1998)

- Borse di perfezionamento e di post-dottorato (1991-1994): pacchi 3.
- Borse di studio addestramento didattico e scientifico (1967-1975): bb. 15, contenitori metallici 12 (alcuni numerati 1-8).
- Borse di studio per perfezionamento all'estero (anni Ottanta, 1990-1998): bb. 59, pacco 1 (due buste numerate 2, 6).
- Borse di studio post-dottorato (1993-1998): bb. 29 (di cui una numerata 2).
- Corso di specializzazione scuola di perfezionamento (1971-1976): b. 1.
- Diplomi di scuola di specializzazione (1985): pacco 1.
- Post-dottorato (1997): b. 1.
- Scuola di perfezionamento di Filologia neolatina (1979-1986): b. 1.

Post-laurea (1994-1997)

- Varie corsi post-laurea (1994-1997): b. 1.

Progetti (1989-1997)

- Progetto Antartide, rendiconti (1989-1990): bb. 2.
- Progetto Sistema lagunare veneziano, convenzione MURST (1997): scatola 1.

Programmi CE (1987-2003)

- Erasmus/Socrates (1987-2003):
  - CILEA circolari (1995-1996): b. 1.
  - Erasmus (1987-2003): bb. 108.
  - Erasmus, bureau (1990-1996): b. 1.

- Erasmus, circolari MURST (1987-1995): b. 1.
- Erasmus, contabilità (2002-2003): b. 1.
- Erasmus, contratti istituzione (1997-1999): bb. 3.
- Erasmus, convenzioni internazionali (1999-2000): bb. 2.
- Erasmus: convalida esami e varie (1989-2000): b. 1.
- Free movers (1988-1991): b. 1.
- Pratiche Erasmus (1989-2002): bb. 4.
- Socrates (1994-2003): bb. 10.
- Socrates, contratti istituzione (2001-2002): bb. 3.

- Progetto FSE (2000-2001):
  - Progetto FSE, master Itals (2000-2001): b. 1.
  - Progetto FSE, rendicontazione (2001): b. 1.
- Programma Leonardo (1996-2001):
  - Leonardo da Vinci, Cotutorat EuroPME (1998-1999): b. 1.
  - Leonardo da Vinci, DB (2000): b. 1.
  - Leonardo da Vinci, MESE (1997-1999): b. 6.
  - Progetto NeMaNIS (1997-2001): bb. 13.
  - Varie progetti (1996-2001): bb. 5.

Protocollo (1944-2001)

- Protocollo (1946-1949): rr. 5.
- Protocollo facoltà di Fisica e chimica industriale (1971-1979): rr. 4.
- Protocollo generale (1973-1992): rr. 233.
- Protocollo interno (1944-1945, 1953-1956, 1991-1995): rr. 4.
- Protocollo interno Ufficio personale non docente, personale tecnico amministrativo (1988-1999): rr. 11.
- Protocollo particolare (1997-2001): r. 1.
- Protocollo particolare Affari generali (1974-1990): rr. 4.
- Protocollo particolare Ufficio personale (1971-1972): rr. 2.
- Protocollo Segreteria studenti (1989-1995): rr. 3.
- Protocollo Ufficio Affari generali (1965-1970, 1973-1977): rr. 6.
- Protocollo Ufficio Cultura (1982-1989): r. 1, quaderno 1.
- Protocollo Ufficio Cultura, TELEX (1978-1987): r. 1, quaderni 4.
- Protocollo Ufficio personale (1979-1988): rr. 9.
- Registri di protocollo (1995-1999): rr. 13.
- Registri di protocollo del Rettorato (1952-1961, 1985-1991): rr. 5 (alcuni registri presentano una numerazione antica da 3 a 29, con buchi).
- Registro di protocollo particolare (1975): r. 1 (numerato 1).
- Ufficio tecnico, Protocolli della corrispondenza (1981-1993): rr. 5.

Ragioneria (1937-2001)

- Accreditamento contributi di laboratorio Centro linguistico interfacoltà (1982-1991): b. 1.
- Assicurazioni (1938-1979): b. 1.
- Atti vari ragioneria (1949-1979): b. 1.
- Attrezzature ricerca scientifica (1978-1979): bb. 2.
- Aziende speciali (1948-1964):
  - Aziende speciali, contabilità (1949-1964): pacchi 2.
  - Aziende speciali, libro mastro (1953-1959): r. 1.
  - Aziende speciali, matrici mandati (1952-1957): rr. 2.
  - Aziende speciali, matrici reversali (1948-1954): rr. 3.
- Beni mobili fruttiferi (1940-1952): rr. 2.
- Bollettini ESU (1992): b. 1.
- Bollettini ufficio ragioneria (1996): scatola 1.
- Bonifici all'estero (1989-1990): b. 1.
- Contabilità, bilancio (1957-1999):
  - Bilancio preventivo (1957-1989, 1999): b. 10.
  - Variazioni di bilancio (1992-1995): b. 1.
- Contabilità, consuntivo (1947-2000):
  - «Cap. 4005»: verbali, ordinativi di pagamento (1980-1989): bb. 6.
  - Conto consuntivo (1947-1992): bb. 48, pacco 1.
  - Copie mandati (1965-1966): b. 1.
  - Distinte mandati e reversali (1979-1980): scatola 1.
  - Mandati e reversali (2000): bb. 6 (numerate 1-6).
  - Mandati e reversali annullate (1975-1982): pacco 1.
  - Matrici di pagamento (1970-1977): r. 1.
  - Matrici mandati e reversali (1949-1968): rr. 179.
  - Matrici reversali (1954-1966): rr. 4.
  - Reversali (1974-1975): b. 1.
  - Varie consuntivo (1948-1949): pacco 1.

- Contabilità, chiusura (1969-1980): bb. 2.
- Contabilità speciale Banca d'Italia (1984): b. 1.
- Contabilità speciale edilizia (1964-1980): b. 1.
- Contratti (1957-1998):
  - Contratti (1972-1980, 1991-1998): bb. 5.
  - Contratti da nr. 1 a nr. 236 (1991-1997): bb. 3.
  - Repertorio contratti da nr. 1 a nr. 210 (1957-1975): bb. 5.
- Commissione ripartizione fondi (1988): b. 1.
- Contributi da enti (1984-1989): b. 1 (numerata 3).
- Contributi, acquisti e noleggi (1962-1982): b. 1.
- Corrispondenza (2000-2001): bb. 2.
- Corrispondenza con Cassa di risparmio (1976-1991): bb. 2.
- Dichiarazione dei redditi (1977-1979): b. 1.
- Disposizioni di pagamento inevase e scadute (1987): pacco 1.
- Edilizia (1974-1979): b. 1.
- ENPAS (1972-1983): b. 1.
- ENPAS, ENPDEP, INA CASA (1947-1963): bb. 2.
- Fatture (1980-1984): pacchi 2.
- Finanziamenti MURST (1994-1995): b. 1.
- Fondazioni, depositi, titoli (1951-1962): bb. 4 (numerate 1-4).
- Indennità di rischio (1964-1969): b. 1.
- IRPEF (1977-1979): b. 1.
- Liquidazione sopratasse esami (1952-1965): b. 1.
- Listini competenze mensili (1986-1988): scatola 1.
- Materiale vario di contabilità (1980-1990): pacco 1.
- Note nominative (1961-1962): b. 1.
- Personale non docente (1975-1984): bb. 2.
- Pezze giustificative spese (1954-1958, 1986): b. 1, pacco 1.
- Pratiche Ufficio Ragioneria (1974-1988): b. 1.
- Prestazioni a pagamento (1981-1990): bb. 2.
- Prontuari del Ministero del Tesoro (anni Cinquanta-1971): voll. 4, pacco 1.
- Propine d'esame (1965-1969): b. 1.
- Registri contabili (1937-2000):
  - Libri mastri uscite, competenze, residui (1973-1977): bb. 5.
  - Registri accreditamenti e pagamenti (1967-1976): rr. 2.
  - Registri contabili (1937-2000): rr. 576, pacchi 17.
  - Registro cassa (1962-1964): r. 1.
  - Schede contabilità (1965-1966, 1970-1986): b. 1, pacchi 101, scatola 1.
  - Situazioni di cassa (1947-1981): rr. 15.
- Rendiconti (1952-1981): bb. 6.
- Rendiconti Banca d'Italia (1981-1989): bb. 4.
- Rimborsi, indennità (1952-1958): b. 1.
- Ritenute erariali (1949-1957): b. 1.
- Ritenute per scioperi (1977-1981): b. 1.
- Situazioni di cassa (1941-1958): b. 1.
- Spese per ricerche scientifiche (1970-1982): bb. 2.
- Stipendi (1975-1977, 1990-2001): bb. 10 (di cui nove numerate 1-7; 12-13).
- Teatro Santa Marta (1981-1990): b. 1.
- Varie acquisto apparecchiature didattiche e scientifiche (1956-1964): contenitore metallico 1.
- Varie ragioneria (1938-1981, 1983-1986, 1988-1991): bb. 12, pacchi 3, raccoglitori 4, scatola 1, contenitore metallico 1.
- Varie relative alla retribuzione del personale (1965-1967): b. 1.

Relazioni internazionali e affari culturali (1969-2005)

- Accordi e scambi culturali (1974-1977): contenitore metallico 1 (numerato 23).
- Azioni integrate Italia-Spagna (1999-2005): b. 1.
- Borse MAE – Ministero Affari Esteri (1999-2002): bb. 2.
- Commissione Relazioni internazionali e attività culturali, verbali (1991-2000): b. 1.
- Comunità delle Università del Mediterraneo (1994): b. 1.
- Convenzioni e scambi internazionali con università straniere (1969-2001): bb. 72, fascicoli 4.
- Corrispondenza (1989-1991): bb. 2.
- Normativa studenti stranieri (anni Cinquanta-Settanta): b. 1.
- Progetto internazionalizzazione (2002-2003): b. 1.
- Programma Tempus (1991-1995): bb. 8.
- Registro 'Archivio' (anni Ottanta): r. 1.

- Scambi docenti (1994-2000): bb. 4.
- Varie Ufficio Cultura (1972-1995): bb. 24, pacchi 2.
- Varie Ufficio Relazioni internazionali e attività culturali (1990-1996): bb. 5.

Rettorato (1899-2005)

- Agende del Rettore (1967-1990): voll. 26.
- Album con ritagli di giornale su visita in Sud America (1980-1981): vol. 1.
- Atti vari Rettorato (1993): pacco 1.
- Comitati d'onore (1965-1981): pacco 1.
- Consigli del Senato accademico e di Facoltà (1974-1984): bb. 2.
- Convegni (1981-1983): pacco 1.
- Decreti rettorali (1985-1987): b. 1 (numerata 2).
- Inaugurazioni anni accademici (1959-1969): contenitore metallico 1.
- Indagine sulle condizioni abitative degli studenti, buste (1994): scatola 1.
- Indagine sulle condizioni abitative degli studenti, moduli (1994): scatole 4 (numerate 1-4).
- Istituto diplomatico (1967-1968): b. 1.
- Normativa varia sull'Università (1945): b. 1.
- Offerte di gare d'appalto (s.d.): pacchi 2.
- Registro cancelleria (1959-1961): r. 1.
- Tabulati del centro di calcolo (s.d.): pacco 1.
- Varie Rettorato (1899-2005): bb. 494, pacchi 90, raccoglitori 62, voll. 2, contenitori metallici 2 (alcune buste presentano una numerazione antica da 1 fino a 108, con buchi; alcuni fascicoli presentano una numerazione antica).
- Verbali Consiglio di amministrazione e Consigli delle Facoltà (1977-1978): scatola 1.
- Viaggio Caxias (1982-1983): b. 1.

Senato accademico (1972-1990)

- Corrispondenza varia Senato accademico (1974-1987): bb. 6.
- Verbali e varie (1973-1974): contenitore metallico 1.
- Verbali Senato accademico (1972-1974, 1985-1990): b. 1, contenitori metallici 2.

SSIS – Scuola di specializzazione per l'insegnamento secondario (1999-2006)

- Collaborazioni generiche SSIS e dottorandi (2002): b. 1.
- Convenzioni di tirocinio SSIS (2001, 2005-2006): bb. 2, pacchi 6.
- Convenzioni SSIS (2000-2006): bb. 4, pacchi 2.
- Documentazione concorso SUT SSIS (1999-2000): scatola 1.
- Esami SSIS (2004-2005): b. 1, pacchi 3, raccoglitore 1.
- SSIS (1999): scatola 1.
- Tesine esami SSIS (2001): scatole 2.
- Verbali esami SSIS (2001-2004): bb. 12.

Segreteria studenti (1892-2005)

- Atti vari Segreteria studenti (1996-1998): scatola 1.
- Autocertificazioni (1998-2002): b. 1, raccoglitore 1.
- Autocertificazioni diritto allo studio (2000): b. 1.
- Bollettari Segreteria studenti (1984-1985): pacchi 2.
- Bozze lauree per stampa diplomi (1981-1987): contenitore metallico 1.
- Bozze lauree per stampa diplomi; «protocollo fotocopie»; «statistiche e trasferimenti» (1975-1980): contenitore metallico 1.
- Carriere studenti con media esami (anni Settanta-Ottanta): b. 1.
- Certificati (1972-1997): bb. 2.
- Copie verbali Consigli di Facoltà (1994-1995): b. 1.

- Corrispondenza Segreteria studenti (2004-2005): scatola 1.
- Dichiarazioni personali di attività lavorativa dipendente (1993): rr. 4.
- Dichiarazioni sostitutive di autocertificazioni (1993): rr. 24 (numerati 1-24).
- Elenco iscritti (1977-1978): r. 1.
- Elenco laureati (1995-2000): bb. 2.
- Esoneri tasse (1976-1990): pacco 1.
- *Gazzetta ufficiale* (1978-1980): b. 1.
- Immatricolazioni in sospeso (1971-1975): scatola 1.
- Iscrizione e piani di studio (1977-1978): rr. 2.
- Libretti d'iscrizione (anni Cinquanta-Settanta, fino all'a.a. 1970/1971): scatole 18.
- Piani di studio (1997-1998): b. 1.
- Pratiche esonero tasse (1985-1987): scatola 1.
- Questionari segreteria (2003): scatola 1.
- Registro certificati di iscrizione (1964-1967): rr. 2.
- Registro elenco iscritti (1966-1975): rr. 2.
- Restituzione trasferimenti (1975-1990, 1994): bb. 2 (numerate 1-2).
- Riconoscimento crediti esami sostenuti all'estero (1992-1993): b. 1.
- Ritiri dagli studi (1989-1995): r. 1.
- Rubriche per spedizione libretti (1992-1993): pacchi 4.
- Scheda autovalutazione studenti (2002-2003): bb. 2.
- Schede degli immatricolati (anni Quaranta-Cinquanta, Settanta-Ottanta): scatole 5 (di cui una numerata 1).
- Test di ammissione a lauree triennali: risultati statistici e nominali (2001-2005): b. 1.
- Trasferimenti di studenti (1993-1995): r. 1.
- Varie Segreteria studenti (1959-2005): bb. 23 (numerata 1), pacco 1, raccoglitori 2, scatola 1.
- Varie studenti: richieste di iscrizione, richieste di certificati e restituzione diplomi, verbale esami di diploma di magistero di Economia aziendale, elaborati scuole di perfezionamento in lingue, libretti, fascicoli personali studenti (1892-1977): scatola 1.

Segreterie varie (1975-1993)

- Congressi, accordi, moduli, modelli, istruzioni (1991-1993): b. 1.
- Decreti rettorali (1975-1995): b. 1.
- Depliant e stampati vari: b. 1.
- Leggi, decreti, regolamenti, circolari (1989-1991): b. 1
- Norme e circolari (anni Novanta): bb. 4.

Seminario di Lingua e letteratura cinese (1978-1992)

- Seminario di Lingua e letteratura cinese (1978-1992): bb. 29, pacchi 2 (di cui uno numerato 4).
- Seminario di Lingua e letteratura cinese, protocolli (1979-1991): rr. 8.
- Seminario di Lingua e letteratura cinese, registri amministrativi (1985-1991): b. 1.
- Seminario di Lingua e letteratura cinese, registri docenti (1981-1982): pacco 1.
- Varie seminario cinese (1987-1989): b. 1.

Seminario di Lingua e letteratura giapponese (1972-1996)

- Seminario di Lingua e letteratura giapponese (1974-1996): bb. 19 (segnate B1, D1, D2, D4, E, G, H, L, M).
- Seminario di Lingua e letteratura giapponese, protocolli (1982-1991): rr. 7.
- Seminario di Lingua e letteratura giapponese, registri amministrativi (1982-1991): pacchi 2.
- Varie seminario di Lingua e letteratura giapponese (1972-1994): bb. 21 (segnate A10, E, G, H, Q, U).

Studenti (1899-2009)

- Borse, collaborazioni, agevolazioni (1924-2003):
  - Borsa di studio per perfezionamento all'estero (1993): bb. 2 (numerate 2, 4).
  - Borse di studio (1924-1970, 1991-1998): bb. 11.
  - Borse di studio, ricorsi (2002): scatola 1.
  - Borse di studio cittadini stranieri (1994): bb. 2 (numerate 27, 60).
  - Borse di studio e collaborazioni 150 ore (1997-2000): bb. 3.
  - Borse di studio Paesi Orientali (1994): b. 1.
  - Borse di studio per romeni e moldovi (1999-2001): bb. 3.
  - Borse di studio regionali (1994-1995): bb. 2 (di cui una numerata 1).
  - Collaborazioni 150 ore (2000-2003): bb. 15 (alcune numerate 3-4, 7, 11, 38, 56), fascicolo 1.
  - Collaborazioni degli studenti (1993-2003): bb. 6 (su una busta: 16).
  - Commissione diritto allo studio, ricorsi (1996-1997): b. 1.
  - Domande di borse di studio regionali (1996-1997): bb. 5.
  - Moduli per calcolo merito borse di studio (2002): scatola 1.
  - Vincitori borse di studio per studenti dell'Europa orientale (1993-1994): b. 1.
  - Vincitori collaborazione (1997): b. 1.
- Diplomi (1977-2002):
  - Verbali di diploma Scuola assistenti sociali (1996-2002): b. 1.
  - Diploma di Magistero (1977): fascicolo 1.
- Esami (1899-1969):
  - Registro esami (1968-1969): r. 1.
  - Varie esami (1899-1908): pacco 1.
- Esami, commissioni (1974-1996):
  - Commissioni d'esame facoltà di Lettere e filosofia (1974-1996): bb. 3.
  - Commissioni d'esame Facoltà diverse (1980-1985): b. 1.
  - Facoltà di Lettere e filosofia – Commissioni d'esame e commissioni d'esame SAS (1988-1993): b. 1.
- Esami, verbali (1902-1999):
  - Registro verbali d'esame (1968-1971): r. 1.
  - Verbali d'esame (1902-1920): pacco 1.
  - Verbali d'esame (1952-1961, 1972-1979, 1984-1999): bb. 15, r. 3, scatola 1.
  - Verbali d'esame e certificati di promozione (1896-1916): scatola 1.
- Esami di Stato (1946-2004):
  - Abilitazioni commercialisti (1946-1981): bb. 2, pacco 1.
  - Cartelle personali aspiranti commercialisti 1-411 (1964-1974): raccoglitori 26.
  - Compensi commissioni Esami di Stato (1963-1972): b. 1.
  - Elenchi diplomi di abilitazione (1976-1985): b. 1.
  - Esame di Stato commercialisti, causa (1987-1994): b. 1.
  - Esami di Stato (1958-1959): b. 1.
  - Esami di Stato commercialisti (1958-1985, 1993-1995): bb. 11.
  - Esami di Stato commercialisti e chimici (1958-2002): bb. 11, scatole 2.
  - Indennità a membri commissioni Esami di Stato (1973-1978): b. 1.
  - Prove di Esame di Stato (anni Novanta-Duemila): raccoglitori 63.
  - Registro degli abilitati alla professione di commercialista (1992-2002): r. 1.
  - Sopratasse Esami di Stato (1965-1988): b. 1.
  - Varie dottori commercialisti (1956-1977): b. 1.
  - Varie tasse Esami di Stato (1996-2000, 2003-2004): pacchi 2, raccoglitori 3.
  - Verbali Esami di Stato (1989-1994): b. 1.
- Fascicoli personali (1936-1962):
  - Fascicoli personali studenti Scuola di Commercio (1936-1962): pacco 1.
  - Fascicoli personali studenti nrr. 14892-15331 (1941-1962): raccoglitori 24.
- Immatricolazioni (1943-2005):
  - Dati iscrizioni (anni Novanta): scatola 1.
  - Immatricolazioni (1943-1947, 1971-1977): bb. 6.
  - Preiscrizioni e bollettini tasse (2003-2004): scatola 1.
  - Prove di ammissione a corsi per diplomi universitari (2000): pacco 1.

  - Schede di immatricolazione (1975-1980): scatole 2.
  - Varie immatricolazioni Facoltà Economia e commercio (1984-1998): b. 1.
  - Varie immatricolazioni studenti (2004-2005): scatola 1.
  - Rubrica iscritti (1960-1973): rr. 13.
- Lauree (1910-2006):
  - Domande di laurea (1994-1998): rr. 4.
  - Lauree, varie (1986-1987): b. 1 (numerata 2).
  - Tabulati elenco laureati (1994-2000): bb. 4.
  - Varie studenti stranieri anche riferito a esami (1983-1984): b. 1 (numerata 2).
  - Copie di diplomi di laurea (1993-1994, 1996-1999): scatola 14 (di cui una numerata 1).
  - Diplomi di laurea (1910-1925): pacchi 2.
  - Diplomi di laurea (1967-1980, 1999-2006): b. 1, scatole 6.
  - Registri verbali di laurea (1972-1993): rr. 54.
  - Verbali di laurea (1973-2004): bb. 18, scatole 3.
  - Verbali lauree (1943-1945): pacco 1.
- Libretti matricolari: 13 cassetti di legno, 3 scatoloni.
- Magistero di Economia aziendale (1942-1944): pacco 1.
- Rubriche certificati (1968-1973): rr. 3
- Scuola per segretari comunali, varie (1936-1955): b. 1, pacco 1.
- Stage e tirocini (1995-2009):
  - Assicurazioni tirocini (1995-2000): b. 1.
  - Convenzioni COMES (1997-2003): bb. 4.
  - Convenzioni stage (2001-2009): bb. 6 (numerate 1-4, 8-9).
  - Convenzioni tirocini aziendali (1995-1998): b. 1.
  - Corrispondenza ufficio stage (2000-2007): bb. 2, pacco 1.
  - EGEST (1997): b. 1.
  - Pratiche stage (2005): bb. 6.
  - Registro protocollo Stage (2001-2006): r. 1.
  - SIGI (1997-2003): bb. 4.
  - Stage (1999-2008): bb. 104 (di cui tre numerate 5-7).
  - Stage, convenzioni e protocolli d'intesa (1998-2000): b. 1.
  - Stage, riconoscimento CFU (2002-2004): b. 1.
  - Stage aziendali (1995-2000): bb. 2 e 1 fascicolo.
  - Stage COMES (2001-2007): bb. 2 (numerate 1-2).
  - Stage SIGI e COMES (2004): b. 1.
  - Tirocini (1996-2000): bb. 5, fascicolo 1.
  - Tirocini aziendali (1996-2000): bb. 19.
  - Tirocini aziendali COMES (1999-2000): b. 1.
  - Tirocini EGEST (1998): b. 1.
- Statistiche (1960-1993):
  - Statistiche (anni Novanta): scatola 1.
  - Statistiche esiti esami (1970-1975): rr. 2.
  - Statistiche iscritti (1960-1987): b. 1.
  - Statistiche varie (1991-1993): pacco 1.
- Tasse (1940-2005):
  - Bollettini tasse (2001-2004): scatole 9.
  - Esoneri tasse, assegni di studio, rimborsi (1984-1988): b. 1.
  - Prospetti tasse studenti (1993): pacco 1.
  - Registri versamento tasse universitarie (1940-1943): rr. 3 (di cui due numerati 3-4).
  - Rimborsi tasse (2004-2005): scatola 1.
  - Tasse scolastiche (1963-1971, 1975-1976): bb. 12.
  - Tasse studenti (anni Novanta): scatola 1.
  - Tasse studenti (2002): scatola 1.
  - Tasse universitarie (1969-1975): bb. 6.
  - Varie versamenti tasse (1968-1974): pacco 1.
- Tesi (1951-2004):
  - Cataloghi tesi (1951-2002): b. 2.
  - Consultazione tesi, progetto Thesis (1999-2000): bb. 2.
  - Elenco tesi laurea (1973-1994): bb. 2.
  - Inventari tesi (1973-1994, 2000-2004): bb. 4, rr. 4.
  - Richieste consultazione tesi (1971-1994): b. 1.
  - Statistiche consultazione tesi (2001): bb. 2 (numerate 1-2).
  - Tesi da inventariare (1995-1996): b. 1.
  - Tesi da inventariare e inventario tesi (1991-1999): b. 1.
  - Tesi di laurea (1970-1971, 1971-1972, 1981-1982, 1992): voll. 4.
- Tutorato (1997-2006):
  - Tutorato (1997-2006): bb. 10.
  - Tutorato, bandi contratti (1999-2000): b. 1.

Teatro universitario Ca' Foscari (1958-1965)

- Teatro universitario Ca' Foscari (1958-1965): bb. 6, rr. 2.

Ufficio tecnico (1957-2003)

- Addebiti scatti (1989-1995): b. 1.
- Antimafia (1983-1990):
  - Antimafia (1985-1990): b. 1.
  - Elenchi antimafia (1983): b. 1.
- Arredi (1969-1991):
  - Arredamenti (1990-1991): raccoglitori 2.
  - Arredamento: rimborso anticipazioni (1969-1983): b. 1.
  - Arredi (1978-1990): bb. 4.
- Atti di obbligazione (1990-1993): b. 1.
- Aula Informatica (1989): b. 1.
- Buoni di ordinazione a economato (1990-1991): r. 1.
- Campioni di piastrelle (s.d.): pacco 1.
- Collaudi (1977-1981): b. 1.
- Commissione ripartizione spazi (1988-1992): b. 1.
- Consegna beni immobili (1983-1991): b. 1 (segnata 107).
- Contabilità finali (1976-1978): b. 1.
- Contabilità speciale (1989-1993): b. 1.
- Conto consuntivo (1993-1999): bb. 14.
- Contratti (1962-1973): b. 1.
- Copie di verbali di Consigli di amministrazione, di Facoltà, di Dipartimenti, del Senato accademico, di giunta, del Centro interuniversitario di calcolo (1970-1987): bb. 26.
- Corrispondenza e protocollo (1988-2003):
  - Corrispondenza (1996): b. 1.
  - Corrispondenza IGI (1995): b. 1.
  - Corrispondenza relativa al D.LGS 262/94 sulla sicurezza (1996-2003): b. 1.
  - Corrispondenza, pratica Getto (1992-1996): b. 1.
  - Protocollo (1988-1994): r. 1.
- Corso D.Lgl. 494/96 (1996): b. 1.
- Decreti Rettore (1996): b. 1.
- Dichiarazione conformità Santa Marta e varie Ufficio tecnico (1985-1998): b. 1.
- Dipartimenti (1984): b. 1.
- Disegni diversi (anni Settanta): bb. 2.
- Ditta SPI.ZA.MI (1980-1981): b. 1.
- Donazione Polacco e varie (1964-1967): b. 1.
- DST, varie (2002): b. 1.
- Edilizia universitaria (1964-1996):
  - Edifici universitari (1984-1996): b. 1.
  - Superfici in mq (1983): b. 1.
  - Superfici e planimetrie (1977-1990): bb. 3 (segnate 108).
  - Varie (1964-1974, 1988-1996): bb. 10.
- ENEL consumi (1964-1983): b. 1.
- Ex compagnia generale delle acque ASPIV (1968-1978): b. 1.
- Fornitura computer (1987-1988): b. 1.
- Gare e appalti:
  - Appalti diversi (1990-1996): bb. 8.
  - Appalti e trattative private lavori diversi (1985-1988): pacchi 5, r. 1.
  - Appalti lavori pubblici (1993): b. 1.
  - Appalto forniture (1985): pacco 1.
  - Appalto Santa Margherita (1991): scatola 1.
  - Gara appalto Zattere (1996): b. 1.
  - Gare (1976-1977): b. 1.
  - Offerte appalti concorsi diversi (1989-1991): pacchi 18, scatola 1.
  - Offerte gara arredi casetta San Sebastiano (1993): pacco 1.
  - Offerte per gare d'appalto (1985-1994): pacchi 13, raccoglitore 13.
- Impianti di allarme (1979-1992): b. 1.
- Indagini statistiche (1992): b. 1.
- Leggi e normativa (1968-1978): bb. 2.
- Leggi finanziamenti (1993-1996): b. 1.
- Lunardelli: Ca' Bembo, Ca' Bottaccin (1989): b. 1.
- Manutenzioni (1957-1977, 1983-2000): bb. 6, pacchi 2.
- Materiale pubblicitario (s. d.): b. 1, pacco 1.
- Meccanizzazione (1984): b. 1.
- Miatto-Spi.Za.Mi (1996): b. 1.
- Modelli GAP (1983-1985): bb. 3.
- NOPPI (1982-2002):
  - NOPPI (1982-2002): bb. 106 (di cui tre segnate 15-16, 134), rr. 2, scatole 4 (segnate 4, 10, 18, 19).

  - NOPPI: parcelle (1999): b. 1.
  - NOPPI: progetti (1986): rr. 31.
  - NOPPI: Ca' Soranzo (1989): b. 1 (segnata 13).
  - NOPPI: Palazzo Nani Mocenigo (1989): bb. 2 (di cui una segnata 8).
  - NOPPI: Santa Marta (1986-1989): bb. 3 (segnate 7).
- Nucleo di valutazione (1996): b. 1.
- Offerte manutenzione (1985): pacco 1.
- Pratiche d'ufficio geom. Breda (1989-1995): b. 1.
- Pratiche guardia di finanza (1996-1998): b. 1 (segnata 105)
- Preventivi (1974-1978): b. 1.
- Preventivi, contratti forniture (1997): b. 1.
- Progetti vari (1992-1995): pacchi 2.
- Progetto per la revisione e sistemazione impianto elettrico interno di Ca' Foscari e Ca' Giustinian (1957): b. 1.
- Rapporti con ditte diverse (1988-1992): bb. 7.
- Regolamenti e normative (s.d.): scatola 1.
- Rete informatica (1992, 1994-1996): bb. 2.
- Revisione prezzi (1976): b. 1.
- Richieste di concessione edilizia (1979-1982): b. 1 (segnata II).
- Riviste (1990-1992): pacco 1.
- Sedi (1958-2002):
  - Ala nuova (1960-1965): bb. 3.
  - Ca' Bembo (1972-1996):
    · Ca' Bembo (1987-1996): bb. 2 (una segnata 9).
    · Ca' Bembo: offerte illuminazione (1972-1974): b. 1.
  - Ca' Bernardo (1968-1974, 1984-1996): bb. 11 (una segnata 11).
  - Ca' Bonvicini (1993-1997): b. 1.
  - Ca' Bottacin (1989-1997): bb. 2.
  - Ca' Cappello (1968-2001):
    · Ca' Cappello (1991-2001): bb. 5.
    · Ca' Cappello: progetti (1991-1992): b. 1.
    · Ca' Cappello: restauro (1968-1972): bb. 2.
  - Ca' Dalla Zorza (1984-2000): bb. 5.
  - Ca' Dolfin (1958-1959, 1989-1992, 1995): bb. 6 (di cui una segnata 2), pacco 1.
  - Ca' Foscari (1975-1998): bb. 17 (di cui una segnata 1).
  - Ca' Garzoni e Moro (1985-1995): bb. 3 (di cui una segnata 5).
  - Ca' Luppelli (1994-1997): b. 1.
  - Ca' Luppelli, Ca' Dolfin, Calle dei Guardiani (1969-1982): b. 1.
  - Ca' Soranzo (1987-1993, 1996-1998): bb. 2 (di cui una segnata 13).
  - Calle Briati (1987-1990): b. 1.
  - Calle dei guardiani (1971-2000):
    · Calle dei guardiani (1971-2000): bb. 7 (di cui una segnata 17).
    · Calle dei guardiani, centro sportivo (1992): b. 1.
    · CUS (1991-1993): bb. 2.
  - Celestia (1968-1999):
    · Celestia (1968-1972, 1987-1999): bb. 8 (di cui due segnate 12), scatola 1.
    · Celestia: ristrutturazione (1991): b. 1.
  - Centro di calcolo amministrativo interateneo (1982-1992): b. 1.
  - Ex Cinema Italia (1988-1999):
    · Ex cinema Italia (1988-1991, 1994-1999): bb. 5 (di cui due segnate 18A-18B).
    · Ex cinema Italia, apparecchiature video (1989-1991): b. 1.
  - Ex macello Mestre: copie elaborati progetto (1991): pacchi 3.
  - Ex ospedale G.B. Giustinian (1994-1996, 1999-2002): bb. 3.
  - Palazzo Bernardo (1989-1999): bb. 2.
  - Palazzo Bernardo Favero (1983-1990): bb. 3 (una segnata 14).
  - Palazzo Fossati: arredi (1998-1999): b. 1.
  - Palazzo Garzoni Moro (1990): bb. 2.
  - Palazzo Giustinian (1996-1997, 2000): bb. 2.
  - Palazzo Gritti (1994-1998): bb. 2 (di cui una segnata 16).
  - Palazzo Loredan (1983): b. 1.
  - Palazzo Nani Mocenigo (1989-1998):
    · Palazzo Nani Mocenigo (1990-1998): bb. 2.
    · Palazzo Nani Mocenigo: restauro (1991): b. 1.
  - Palazzo Palumbo Fossati (1997-1999): bb. 3.
  - Palazzo Querini (1997-1999): b. 1.
  - Palazzo Squellini (1960-1971): bb. 2.
  - Palazzo Wolf Ferrari (1988-1993).
    · Palazzo Wolf Ferrari (1990-1991): bb. 2.

  - Palazzo Wolf Ferrari: adeguamento funzionale (1988-1989): b. 1 (segnata 19/A).
  - Palazzo Wolf Ferrari: elaborati (1990-1991): bb. 2.
  - Palazzo Wolf Ferrari: impianti (1993): b. 1.
- Palazzo Zorzi (1993-1997): bb. 3.
- Rio Novo (1977-1978, 1993-1995): bb. 2.
- San Giobbe (1991-1998):
  - San Giobbe (1992-1998): bb. 5, scatole 14, voll. 16.
  - San Giobbe: appalto restauro (1994): bb. 3.
  - San Giobbe: gara restauro (1996): bb. 2.
  - San Giobbe: progetti (1991-1995): b. 1, pacchi 24, scatole 2.
  - San Giobbe: progetto restauro (1992): b. 1, r. 1.
- San Sebastiano (1978-1996):
  - San Sebastiano (1978-1996): bb. 32 (una segnata 6, un'altra segnata 7).
  - San Sebastiano, calle dei Guardiani (1993-1995): b. 1.
  - San Sebastiano: progetti (1990-1995): scatola 1.
  - San Sebastiano: progetto generale (1986-1990): b. 1.
- San Tomà, San Sebastiano (1970-1971): b. 1 (segnata 20).
- Sant'Agostin (1995-1999): bb. 3.
- Santa Margherita (1990-1995):
  - Santa Margherita (1990-1995): bb. 7 (di cui una segnata 19).
  - Santa Margherita: arredi e ascensori (1993-1994): b. 1.
  - Santa Margherita: fornitura attrezzature (1993-1994): b. 1.
  - Santa Margherita: perizia restituita dal magistrato (1991-1993): b. 1.
  - Santa Margherita: restauro affresco (1993-1994): bb. 2.
- Santa Marta (1972-1998):
  - Santa Marta (1972-1998): bb. 49 (alcune buste segnate 7; una segnata 07-A).
  - Santa Marta: adeguamento funzionale fabbricato C (1990): bb. 2.
  - Santa Marta: cabina elettrica (1995): b. 1.
  - Santa Marta: Cubo, collaudo impianti (1989): b. 1.
  - Santa Marta: elenco telefonico (1991): r. 1.
  - Santa Marta: Gradoni (1983): b. 1.
  - Santa Marta: impianto gas (1990-1993): b. 1.
  - Santa Marta: lavori a mineralogia (1985): b. 1.
  - Santa Marta: Matteo (1986-1991): b. 1.
  - Santa Marta: offerta e contratto Digital (1992): b. 1.
  - Santa Marta: prefabbricati (1984-1986): b. 1.
  - Santa Marta: rete informatica (1991): b. 1.
- Treviso, Scuola Gabelli (1994-1996): b. 1.
- Treviso, Sede diplomi (1994-1998): b. 1 (segnata 18).
- via Torino (1991-2000):
  - via Torino (1994-2000): bb. 6.
  - via Torino: appalto acquisto attrezzature (1991-1992): b. 1.
- Villa Mocenigo (1995, 1997): bb. 2.
- Zattere, Palazzo Cosulich (1994-1998):
  - Zattere (1995-1998): bb. 5.
  - Zattere: SCI, progetto di restauro (1994-1995): b. 1 (segnata 130).

- SEAL (1993-1997): b. 1.
- Sistema rilevamento presenze (1992): b. 1.
- Telefoni (1981-1998):
  - Telefoni (1981): b. 1.
  - Varie linea telefonica (1989-1998): b. 1.
- Variazione al PRG centro storico di Mestre (1991-1992): b. 1.
- Varie Ufficio tecnico (1965-1999): bb. 119 (due buste segnate 105, 115; su alcune buste vecchia segnatura: Pratiche varie arch. Greco 1-5), pacco 1, scatole 2.
- Varie, verbali (1994-1997): b. 1.
- Varie appalto per informatizzazione dei servizi amministrativi (1993): raccoglitore 1.
- Verbali Consiglio di amministrazione (1994): b. 1.

Archivi orali

Gli archivi di fonti orali sono il frutto di interviste con testimoni e portatori di memoria e conservano registrazioni sonore (interviste e testimonianze) e documenti (trascrizioni e schede di progetto) prodotti e raccolti nell'ambito di ricerche condotte secondo la metodologia della storia orale da docenti, ricercatori, dottorandi, laureandi e studenti di Ca' Foscari.

Hanno l'obiettivo di conservare e valorizzare, nei modi consentiti dalla legge e concordati dai ricercatori e dai testimoni, la memoria degli intervistati che raccontano la storia di Ca' Foscari con le loro esperienze di vita. Le fonti orali così raccolte contribuiscono ad accrescere con i racconti dei testimoni la conoscenza della storia collettiva della comunità cafoscarina.

Il deposito degli archivi orali relativi alla storia cafoscarina nell'Archivio di Ca' Foscari è deciso dal ricercatore responsabile della ricerca, e assolve, oltre che alla loro conservazione e custodia, anche alla legittimazione, riconoscimento e valorizzazione di quei soggetti che con le proprie testimonianze hanno contribuito a produrre quell'archivio, e alle relative esigenze di fruizione nel rispetto delle particolari tutele dovute a questo tipo di fonti che quasi sempre contengono informazioni personali e confidenziali.[1]

1 Per la metodologia di raccolta delle fonti orali si veda: Associazione Italiana di Storia Orale-AISO, *Vademecum per il trattamento delle fonti orali*, 2021.

Interviste sul Sessantotto a Ca' Foscari (2018)

[Documentazione depositata in data 12 dicembre 2018]

Archivio della ricerca condotta nell'ambito del corso di «Storia orale» tenuto dal prof. Alessandro Casellato nell'a.a. 2017/2018, e del progetto «Il '68 a Ca' Foscari».
Documentazione depositata:

- 10 interviste (registrazioni sonore) raccolte nel periodo aprile-maggio 2018;
- 1 video documentario;
- 3 documenti.

1 Intervista a: Alessandra Bertotto (di Venezia)

Luogo e data della registrazione: Venezia, 14 aprile 2018
Consenso informato: verbale registrato
Intervistatore: Nicola De Benetti
Durata della registrazione: 78 min
Numero file di registrazione: 2 file
Argomenti principali dell'intervista: Le occupazioni universitarie a Ca' Foscari nel 1968, il movimento studentesco, Venezia, l'insegnamento nelle scuole superiori.
Trascrizione della registrazione: presente
Archiviazione e consultazione (limiti alla divulgazione; autorizzazione al deposito presso l'Archivio dell'Università di Ca' Foscari di Venezia): Il consenso alla registrazione è stato dato verbalmente prima dell'intervista; al momento della domanda formale durante la registrazione la testimone ha solo annuito.
Scheda di corredo: presente
Tesina di: Nicola De Benetti, *Storia orale, tra teoria e pratica: intervista ad Alessandra Bertotto*, 2018.

2 Intervista a: Alfio Boscolo (di Venezia)

Luogo e data della registrazione: Lido di Venezia, 9 aprile 2018
Consenso informato: verbale registrato
Intervistatore: Lisa Visinoni
Durata della registrazione: 1 h e 55 min
Numero file di registrazione: 2 file
Argomenti principali dell'intervista: Esperienza personale (anni Sessanta-Settanta) al servizio del Rettore Siciliano, prima alla Biennale poi a Ca' Foscari. Infanzia durante la guerra, motoscafista per le autorità.
Trascrizione della registrazione: presente
Archiviazione e consultazione (limiti alla divulgazione; autorizzazione al deposito presso l'Archivio dell'Università di Ca' Foscari di Venezia): Avvenute verbalmente al minuto 6'25 del primo file, autorizzando l'intervistatrice a usare questa intervista per l'esame.
Scheda di corredo: presente
Tesina di: Lisa Visinoni, *Intervista ad Alfio Boscolo: il rettore e il motoscafo nel 1968*, 2018.

3 Intervista a: [ANONIMO]

Luogo e data della registrazione: Villa Santina (UD), 15 maggio 2018
Consenso informato: verbale registrato
Intervistatore: Agnese Roia
Durata della registrazione: 2h 28 min 51 sec
Numero file di registrazione: 1 file
Argomenti principali dell'intervista: Esperienza universitaria di [*omissis*] a Ca' Foscari con particolare attenzione al periodo delle agitazioni del Sessantotto.
Trascrizione della registrazione: presente
Archiviazione e consultazione (limiti alla divulgazione; autorizzazione al deposito presso l'Archivio dell'Università di Ca' Foscari di Venezia): Consultazione non autorizzata.
Scheda di corredo: presente [consultazione non autorizzata]
Relazione di: Agnese Roia, *Relazione e commento*, 2018 [consultazione non autorizzata].

4 Intervista a: Domenico Nordio (Venezia, 1943)

Luogo e data della registrazione: Venezia, 23 aprile 2018
Consenso informato: verbale registrato
Intervistatore: Michele Bonavita
Durata della registrazione: n.d.
Numero file di registrazione: 1 file
Argomenti principali dell'intervista: La fine della prima occupazione a Ca' Foscari, la componente studentesca e la vita universitaria dell'epoca, l'arresto e il processo subito dall'intervistato; a ciò si aggiungono le vicissitudini personali del testimone dopo il periodo universitario: la militanza prima nel PSIUP poi nel PC, la carriera lavorativa, prima come insegnante, successivamente nella compagnia portuali, e infine all'interno dell'Amministrazione comunale di Venezia.
Trascrizione della registrazione: presente
Archiviazione e consultazione (limiti alla divulgazione; autorizzazione al deposito presso l'Archivio dell'Università di Ca' Foscari di Venezia): Consenso verbale reso all'inizio della registrazione dell'intervista.
Scheda di corredo: presente
Tesina di: Michele Bonavita, *Intervista a Domenico Nordio, il '68 come un "momento di passaggio"*, 2018.

5 Intervista a: Emilia Magnanini (Reggio Emilia, 25 settembre 1949)

Luogo e data della registrazione: Martellago (VE), 19 aprile 2018
Consenso informato: verbale registrato
Intervistatore: Claudia Portioli
Durata della registrazione: 1 h 48 min e 28 sec
Numero file di registrazione: 3 file
Argomenti principali dell'intervista: Il movimento studentesco a Ca' Foscari e il rapporto con la città di Venezia; la realtà culturale e sociale di provenienza: Reggio Emilia; il rapporto con i docenti nel e dopo il Ses-

santotto: reazioni e trasformazioni; il viaggio a Mosca per la tesi di laurea e la realtà sovietica; lo sguardo critico sulla realtà sovietica: le diverse posizioni dei sessantottini e del PCI; la distanza tra il movimento studentesco del Sessantotto e il movimento operaio; alcuni episodi: il poliziotto infiltrato, lo studente anarchico, il docente contestato, la manifestazione degli studenti davanti alla Montedison, gli operai di Marghera e la polizia; le componenti del movimento studentesco del Sessantotto a Ca' Foscari; il movimento studentesco, il PCI e l'università; riflessioni sui limiti e sui successi del movimento studentesco del Sessantotto; posizione e ruolo delle donne nel movimento studentesco del Sessantotto a Ca' Foscari; il Sessantotto, gli anni di piombo, Mestre; la portata innovativa del Sessantotto in rapporto alla realtà culturale e sociale italiana; stile di vita e abbigliamento dei sessantottini come critica al consumismo e come proposta alternativa a esso.

Trascrizione della registrazione: presente

Archiviazione e consultazione (limiti alla divulgazione; autorizzazione al deposito presso l'Archivio dell'Università di Ca' Foscari di Venezia): Nessun limite; deposito autorizzato.

Scheda di corredo: presente

6 Intervista a: Flavio Pilla (Treviso, 3 novembre 1946)

Luogo e data della registrazione: Treviso, 2 maggio 2018

Consenso informato: cartaceo registrato

Intervistatore: Alessia Battistella

Durata della registrazione: 2 h 18 min 57 sec

Numero file di registrazione: 2 file

Argomenti principali dell'intervista: La vita universitaria e Venezia negli anni Sessanta, il Sessantotto e come ha modificato l'Università.

Trascrizione della registrazione: mancante

Archiviazione e consultazione (limiti alla divulgazione; autorizzazione al deposito presso l'Archivio) Il dottor Pilla concede l'autorizzazione all'uso dell'intervista per la ricerca, la didattica e l'archiviazione presso l'Archivio dell'Università. L'uso per altro da parte di terzi è soggetto alla sua autorizzazione.

Materiali a corredo: Memorie di studenti cafoscarini (Maria Luisa Covassi, *Memorie cafoscarine*; Concetta Voltolina Kosseim, *Memorie*; Concetta Voltolina Kosseim, *Per i 150 anni della mia Università*); invito a cena degli alumni; articolo del dottor Pilla.

Scheda di corredo: presente

Relazione di: Alessia Battistella, *Il Sessantotto: il big bang delle idee sbagliate*, 2018.

7 Intervista a: Luisa Bellina e Lorenza Gosen (di Venezia)

Luogo e data della registrazione: Venezia, 15 maggio 2018

Consenso informato: verbale registrato

Intervistatore: Silvia Ghiotto e Dmitry Malkovich

Durata della registrazione: 1 h 50 min 54 sec

Numero file di registrazione: 1 file (APintervista15maggio)

Argomenti principali dell'intervista: Luisa Bellina e Lorenza Gosen hanno condiviso le loro esperienze, impressioni e ricordi sul Sessantotto che hanno vissuto da studentesse a Ca' Foscari. L'intervista ha spaziato anche sugli anni precedenti e successivi al Sessantotto.
Trascrizione della registrazione: presente
Archiviazione e consultazione (limiti alla divulgazione; autorizzazione al deposito presso l'Archivio): Ho ottenuto il consenso orale alla registrazione dell'intervista sia da Luisa Bellina che da Lorenza Gosen; il consenso di entrambe è presente sul file AP intervista 15 maggio ai minuti 11′-30′.
Scheda di corredo: presente
Tesina di: Silvia Ghiotto, *Il Sessantotto dentro e fuori Ca' Foscari: un racconto tratto dalle esperienze di Luisa Bellina e Lorenza Gosen*, 2018.

8 Intervista a: Michele Boato (Venezia, 13 agosto 1947)

Luogo e data della registrazione: Mestre, 23 aprile 2018
Consenso informato: verbale registrato
Intervistatore: Alberto Scaggiante
Durata della registrazione: 1 h 44 min 48 sec
Numero file di registrazione: 1 file
Argomenti principali dell'intervista: La nascita del movimento studentesco a Ca' Foscari; le occupazioni dell'Università; il rapporto tra studenti e operai; il Sessantotto a Porto Marghera e l'affermarsi di Lotta Continua.
Trascrizione della registrazione: presente
Archiviazione e consultazione (limiti alla divulgazione; autorizzazione al deposito presso l'Archivio): Obbligo di citazione della fonte; consenso al deposito in Archivio.
Scheda di corredo: presente
Relazione di: Michele Boato e Alberto Scaggiante, *«Ci sono ancora!»: una sinfonia sessantottina*, 2018.

9 Intervista a: Paolo Balboni (Sestola, MO, 1948)

Luogo e data della registrazione: Venezia, 7 maggio 2018
Consenso informato: verbale registrato
Intervistatore: Simone Spedicato
Durata della registrazione: 1 h 26 min 55 sec
Numero file di registrazione: 1 file
Argomenti principali dell'intervista: Il Sessantotto a Ca' Foscari e a Venezia; la Venezia di allora e quella di oggi; la carriera di Balboni.
Trascrizione della registrazione: presente
Archiviazione e consultazione (limiti alla divulgazione; autorizzazione al deposito presso l'Archivio): L'intervistato autorizza la consultazione archivistica finalizzata alla ricerca.
Scheda di corredo: presente
Relazione di: Simone Spedicato, *Il Sessantotto a Ca' Foscari: una voce*, 2018.

10 Intervista a: Stefano Orlandi (Venezia, 1948)

Luogo e data della registrazione: Venezia, 19 aprile 2018
Consenso informato: verbale registrato
Intervistatore: Federico Palozzi
Durata della registrazione: circa un'ora e mezza
Numero file di registrazione: 1 file
Argomenti principali dell'intervista: testimonianza riguardo a ciò che è accaduto nel 1968 a Ca' Foscari.
Trascrizione della registrazione: presente
Archiviazione e consultazione (limiti alla divulgazione; autorizzazione al deposito presso l'Archivio): Il consenso informato è stato fatto tramite forma orale all'inizio della registrazione.
Scheda di corredo: presente
Tesina di: Federico Palozzi, *La testimonianza di Stefano Orlandi durante il 1968 a "Ca' Foscari",* 2018.

11 **Documento**: Franca Trentin, *Intervista*, a cura di Alessandro Costantini, Marie-Christine Jamet, Susanna Regazzoni, Venezia 2009 (Università Ca' Foscari Venezia, Comitato per le pari opportunità).

12 **Video documentario**: Giorgio Cecchetti e Manuela Pellarin, *Il racconto del Sessantotto*, 9 dicembre 2018 Ca' Foscari.

13 **Documento**: *Il Sessantotto a Ca' Foscari: l'archivio e la memoria*; relazione di Michele Bonavita, Alberto Scaggiante, Simone Spedicato presentata al convegno Venezia 1968, Ca' Dolfin, 12 dicembre 2018.

14 **Documento**: Locandina del Convegno «Venezia 1968», Ca' Dolfin, 12 dicembre 2018.

Archivi aggregati

Archivio del COSES – Consorzio per la ricerca e la formazione (1951-1991)

Nell'agosto 1995, dalla fusione dei consorzi CoSES (Consorzio per lo Sviluppo Economico e Sociale della provincia di Venezia) e del Consorzio per la gestione e il funzionamento della Scuola superiore di servizio sociale, entrambi costituiti a Venezia da Comune e Provincia (rispettivamente nel 1967 e nel 1966), nasce il COSES (Consorzio per la ricerca e la formazione), con sede in Palazzina Briati.

Il COSES rimane attivo fino al 2011: con deliberazione nr. 56/2011 il Consiglio provinciale ha disposto lo scioglimento del consorzio COSES; in data 5 settembre 2012 il COSES è stato sciolto e le funzioni e il personale sono passati alla Provincia di Venezia.

L'Università Ca' Foscari, che aveva partecipato al consorzio erogando corsi di Servizio sociale dal 1991 con la «Scuola diretta a fini speciali per assistenti sociali» (poi «Diploma universitario in Servizi sociali», successivamente trasformato in «Corso di laurea triennale»), allo scioglimento del COSES, nel 2011, conservò in deposito la sola serie archivistica delle tesi di diploma del COSES (la restante parte dell'archivio venne trasferita alla Provincia di Venezia); conservò anche la Biblioteca del COSES, confluita nella Biblioteca di area umanistica.

COSES – Tesi di diploma (1951-1991)

543 tesi

Sono conservate nel deposito nr. 3 della Celestia.

Strumenti di ricerca Esiste un elenco delle tesi, non accessibile direttamente al pubblico ma solo tramite il servizio Archivio.

La Biblioteca istituzionale di Ca’ Foscari

Istituita nel 1868 come Biblioteca della Regia Scuola superiore di Commercio in Venezia, si è specializzata nelle materie dei corsi di studio e nella raccolta di volumi e documenti che testimoniano l’attività istituzionale di Ca’ Foscari. Attualmente denominata Fondo storico di Ateneo, rappresenta, insieme all’Archivio storico, la memoria storica di Ca’ Foscari.

È oggi ospitata in alcuni depositi separati, ed è auspicabile venga riunita complessivamente in un’unica sede.

Cenni di storia della Biblioteca e delle sue principali raccolte

Fin dalla fondazione della Regia Scuola superiore di Commercio nel 1868, venne istituita la Biblioteca, che ricevette in dono da istituzioni veneziane e da privati cittadini numerosi libri antichi, alcuni di notevole valore e rarità, a testimonianza dell’attenzione e dell’interesse della città per la sua nuova Scuola. Tra i donatori di edizioni antiche ricordiamo: Luigi Torelli, prefetto,[1]

1 Luigi Torelli (1810-1887), senatore dal 1861, ministro dell’Agricoltura, Industria e Commercio nel 1864-1865, prefetto di Venezia dal 1867 al 1872.

Lorenzo Gattei,[2] Pier Luigi Bembo,[3] Girolamo Soranzo,[4] i conti Giambattista Albrizzi, Antonio Giustinian-Recanati, Francesco Donà dalle Rose,[5] Michelangelo Guggenheim,[6] Giovan Battista Cadorin,[7] Camillo Quadri,[8] Pietro Naratovich,[9] e altri ancora[10].

Le acquisizioni per doni e acquisti dell'antica Biblioteca nelle loro stratificazioni e intrecci con i vari fondi e raccolte inseritevi nel tempo costituiscono una preziosa miniera di informazioni sull'ambiente scientifico e culturale e sullo sviluppo della Scuola superiore, poi Università Ca' Foscari.

Il nucleo originario della Biblioteca ha accolto e conservato un insieme unitario di pubblicazioni, alcune di notevole valore e rarità. Tale fondo iniziale venne poi lentamente incrementato sia con acquisti sia con l'immissione nella Biblioteca di numerosi fondi, in donazione o in lascito testamentario, comprendenti anche edizioni antiche.

La Biblioteca ebbe sede a Ca' Foscari fino al 1937,[11] quando per problemi di spazio venne trasferita nel palazzo di Rio Novo appena costruito; dal 1939 assunse la de-

2 Lorenzo Gattei, tipografo e libraio attivo a Venezia dal 1839 al 1875.

3 Pier Luigi Bembo (1823-1882), podestà di Venezia dal 1860 al 1866, deputato del Regno d'Italia dal 1867 al 1874, senatore dal 1874.

4 Il conte Girolamo Soranzo (1815-1895) era membro della «Sotto commissione per la formazione della Biblioteca» della Scuola superiore di Commercio (1868-1873), giudice del tribunale provinciale, autore della *Bibliografia veneziana in aggiunta e continuazione del saggio di Emmanuele Antonio Cicogna*, Venezia 1885.

5 Francesco Donà dalle Rose (Venezia, 20 gennaio 1816-Venezia, 4 luglio 1887) fu assessore a Venezia dal 1837, rappresentante nella Repubblica di Venezia del 1848, vicepresidente del Consiglio provinciale di Venezia, presidente della Commissione degli asili infantili, consigliere comunale, consigliere della Congregazione di carità e prosindaco di Venezia nel 1875-1877.

6 Michelangelo Guggenheim (1837-1914), antiquario attivo a Venezia.

7 Giovan Battista Cadorin (Lorenzago 1822-1892), figlio di Apollonio, e nipote dell'abate Giuseppe Cadorin, che si erano stabiliti a Venezia dopo il 1816. Giovan Battista fu negoziante di legnami, ma si dedicò anche alla letteratura e all'arte, contribuendo a diffondere le opere sul Tiziano di cui fu autore lo zio abate Giuseppe. L'abate Giuseppe Cadorin (Lorenzago di Cadore, 13 novembre 1792-San Fior, 14 dicembre 1851) fu storico e biografo di Tiziano Vecellio oltre che professore nel Seminario di Venezia e provveditore agli studi per il Veneto. Nel 1848 Giovan Battista fu compagno di Pier Fortunato Calvi e capo della difesa del 'Passo della Morte' in Carnia; il Calvi ferito fu poi accolto e curato dai Cadorin nella loro villa di San Fior (che fu di loro proprietà dal 1837 al 1906). Della famiglia Cadorin si ricorda anche Ludovico Cadorin (1824-1892), architetto, autore delle decorazioni del caffè Florian a Venezia, realizzate nel 1858.

8 Camillo Quadri, avvocato a Venezia nel periodo 1860-1901.

9 Pietro Naratovich, tipografo ed editore attivo a Venezia dal 1845 al 1904.

10 Il ringraziamento della Scuola ai donatori è stato reso pubblico nella *Gazzetta di Venezia*, con relativo elenco dettagliato dei volumi donati da ognuno di loro (*Gazzetta di Venezia*, nr. 9 del 10 gennaio 1869, nr. 17 del 18 gennaio 1869, nr. 31 del 1° febbraio 1869, nr. 53 del 25 febbraio 1869, nr. 54 del 26 febbraio 1869, nr. 65 del 9 marzo 1869, nr. 70 del 14 marzo 1869).

11 Inizialmente diretta dallo stesso Francesco Ferrara, la Biblioteca era collocata al primo piano di Ca' Foscari, nei locali affacciati sul cortile, tra l'ufficio del direttore e la Sala del Consiglio. La Biblioteca fu poi trasferita al terzo piano del palazzo, dal 1897 venne affidata al bibliotecario Mario Filippetti e dal 1906 seguita per le decisioni sugli acquisti da una Commissione per la Biblioteca formata da tre docenti (Prospero Ascoli, Fabio Besta e Tommaso Fornari). Dal 1908 entra a far parte della Commissione Pietro Rigobon che da quel momento e per molti anni, fino al 1932, curò personalmente la Biblioteca, adiuvato dall'economo Emilio De Rossi che aveva sostituito il bibliotecario. Sotto la cura del Rigobon, la Biblioteca nel 1914 venne spostata nelle tre sale del primo piano sul lato del Canal Grande, con l'allestimento di una «Sala riviste», l'introduzione della luce elettrica, una profonda riorganizzazione delle collezioni compiuta con la consulenza dell'esperto bibliotecario Arnaldo Segarizzi (1872-1924), e l'avvio di interventi di catalogazione affidati al giovane Roberto Cessi (1885-1969).

nominazione di Biblioteca Generale[12] e già nel 1943 venne nuovamente trasferita al primo piano della sede appena acquisita di Ca' Giustinian dei Vescovi, dove rimarrà fino all'agosto 1975.[13]

Tra le pubblicazioni di notevole valore storico per l'Ateneo vi sono quelle dei docenti succedutisi nei diversi insegnamenti, gli Annuari **[figg. 202-203]** e le pubblicazioni ufficiali curate dalla Scuola **[figg. 199-201]** (tra le quali i programmi degli insegnamenti **[fig. 204]**), il *Bollettino* dell'Associazione degli antichi studenti **[figg. 205-207]** (associazione istituita con il sostegno di Alessandro Pascolato nel 1898), che offre una cronaca dettagliata della vita e degli avvenimenti della Scuola **[figg. 210-211]**, le dispense delle lezioni manoscritte litografate di fine Ottocento **[fig. 208]** e dattiloscritte litografate degli inizi del Novecento **[fig. 209]**,[14] la manualistica **[figg. 231-232]** e i saggi indicati nei programmi dei corsi, le pubblicazioni acquisite come strumento di ricerca per i docenti. Oltre a numerosissime opere e edizioni di notevole valore storico-editoriale, cui si aggiungono le donazioni e i lasciti.

Nella sezione «Fondi speciali» di grandissimo interesse per la storia dell'Ateneo, sono conservate e disponibili le biblioteche personali pervenute per dono o lascito da parte di quasi tutti i primi direttori della Scuola (Francesco Ferrara, Enrico Castelnuovo, Fabio Besta, Pietro Rigobon, Luigi Armanni), di molti docenti (Daniele Riccoboni, Renato Manzato, Gilberto Secrétant, Margaret Newett, Giacomo Luzzatti, Tommaso Fornari, Antonio Fradeletto, Vincenzo Vianello, Olga Blumenthal-Secrétant), di alcuni studenti e laureati della Scuola (Luigi De Prosperi, Giuseppe Maniago, Bruno Roselli), dell'ing. Gino Ravà, di Raffaello Putelli (bibliotecario alla Biblioteca Teresiana e Archivio Gonzaga a Mantova e professore in scuole secondarie a Udine, Mantova e Venezia) e dell'Associazione degli antichi studenti di Ca' Foscari, che comprende a sua volta le biblioteche personali dei docenti Primo Lanzoni e Alessandro Pascolato (cf. le schede descrittive dei singoli Fondi in questa Guida, sezione «Fondi archivistici e biblioteche di persona»).

Di notevole valore è anche la raccolta «Antichi e rari», un insieme in parte virtuale in quanto in gran parte le edizioni antiche sono collocate nella loro posizione originaria all'interno delle raccolte monografiche, periodiche e dei fondi speciali. Le edizioni antiche, circa 3.300 volumi, sono tutte catalogate nel catalogo collettivo nazionale del Servizio bibliotecario nazionale (`https://opac.sbn.it/`), oltre che nel catalogo collettivo locale (`https://polovea.sebina.it/`); le edizioni italiane del XVI secolo sono segnalate anche nel *Censimento nazionale delle edizioni italiane del XVI secolo* (EDIT16: `https://edit16.iccu.sbn.it/`).

12 Nel 1940 venne avviato un progetto di revisione dei cataloghi con l'introduzione della catalogazione per soggetto affidata a Tommaso Giacalone Monaco (1899-1969), allora professore di Economia politica corporativa.

13 Nell'agosto 1975 la Biblioteca generale venne spostata nella sede di Ca' Bernardo; contestualmente, l'Archivio di deposito venne sistemato nella sede dell'ex convento della Celestia. Nel giugno 2005 la Biblioteca generale venne chiusa e le collezioni librarie posteriori al 1945 vennero inserite nella nuova Biblioteca di Servizio didattico (poi Biblioteca Ca' Foscari Zattere), mentre nell'autunno del 2007 iniziò un complesso lavoro di selezione delle raccolte dell'antica Biblioteca della Scuola, finalizzata a enucleare quelle di rilievo storico per l'Ateneo destinate a essere riunite nel Fondo storico di Ateneo.

14 Le dispense delle lezioni, trascritte manualmente dagli studenti e litografate, sono pubblicate a spese della Biblioteca dal 1885 (Tagliaferri 1971, 15) fino al 1939, quando in carico alla Biblioteca rimarrà solo la «mansione di custodia e di distribuzione dei volumi editi sotto gli auspici di Ca' Foscari» (ASCF, Biblioteca, Deliberazioni e norme della Commissione di vigilanza per la Biblioteca, verbale della seduta del 27 settembre 1939).

Edizioni del XVI e del XVII secolo

Tra le edizioni cinquecentine sono conservate per esempio un'interessante emissione dell'*Opera omnia* di Bartolo da Sassoferrato [figg. 215, 234], rari esemplari dei trattati del Tagliente [figg. 212-213], diversi trattati di commercio, tra i quali quelli di Domenico Manzoni [fig. 217], i trattati medici del Dioscoride e del Vesalio, le *Historiae* del Giovio, il Ramusio stampato dai Giunti.

Tra le edizioni secentine notevoli sono alcuni atlanti del Blaeu [fig. 233] e del Voogt [figg. 220-221], splendidi erbari con incisioni colorate a mano [figg. 215, 219], rari trattati di aritmetica contabilità e mercatura [fig. 218], opere e pamphlet politici, opere letterarie [fig. 236], storiche [fig. 235], mediche e naturalistiche (alcune provenienti dalla biblioteca del naturalista Gian Girolamo Zannichelli) [fig. 234]; da Coronelli a Cicerone, da Corticelli a Ciacchi e Griminelli, dal *De imperio maris* ai *Viaggi* del Della Valle, da Montaigne a Sarpi a Giovan Battista Nani e Francesco Sansovino.

Edizioni del XVIII e del XIX secolo

Tra le edizioni del Settecento sono da ricordare un esemplare della Costituzione della Repubblica francese del 1795, l'edizione di Lucca del 1758-1776 dell'*Encyclopédie* di Diderot e D'Alembert; rari trattati di nautica, di aritmetica, naturalistici, storici; da Scipione Maffei a Michele Mercati, Vallisnieri, Pontedera [fig. 222] e Spallanzani; da Antonio Genovesi a Giuseppe Palmieri, dal Parini al Tentori, Cesarotti, Apostolo Zeno; da Marco Antonio Pellegrini a Cesare Beccaria, Gian Rinaldo Carli, Magalotti, Montesquieu e Muratori.

Numerosissime le edizioni dell'Ottocento, alcune di particolare interesse e rarità [figg. 227-230].

Manoscritti

In particolare di grande rilievo sono due importanti carte nautiche manoscritte del 1538 [fig. 224] e del 1612, cui si aggiungono alcuni manoscritti del Settecento e dell'Ottocento, tra i quali i *Principi ovvero Massime regolatrici di commercio* di Pier Giovanni Capello [figg. 225-226] e le *Satire* del Dotti [fig. 259]; da citare alcuni frammenti pergamenacei di antichi manoscritti liturgici restituiti dal restauro di alcuni volumi [fig. 223], tra i quali una cinquecentesca edizione dell'*Opera omnia* di Bartolo da Sassoferrato.

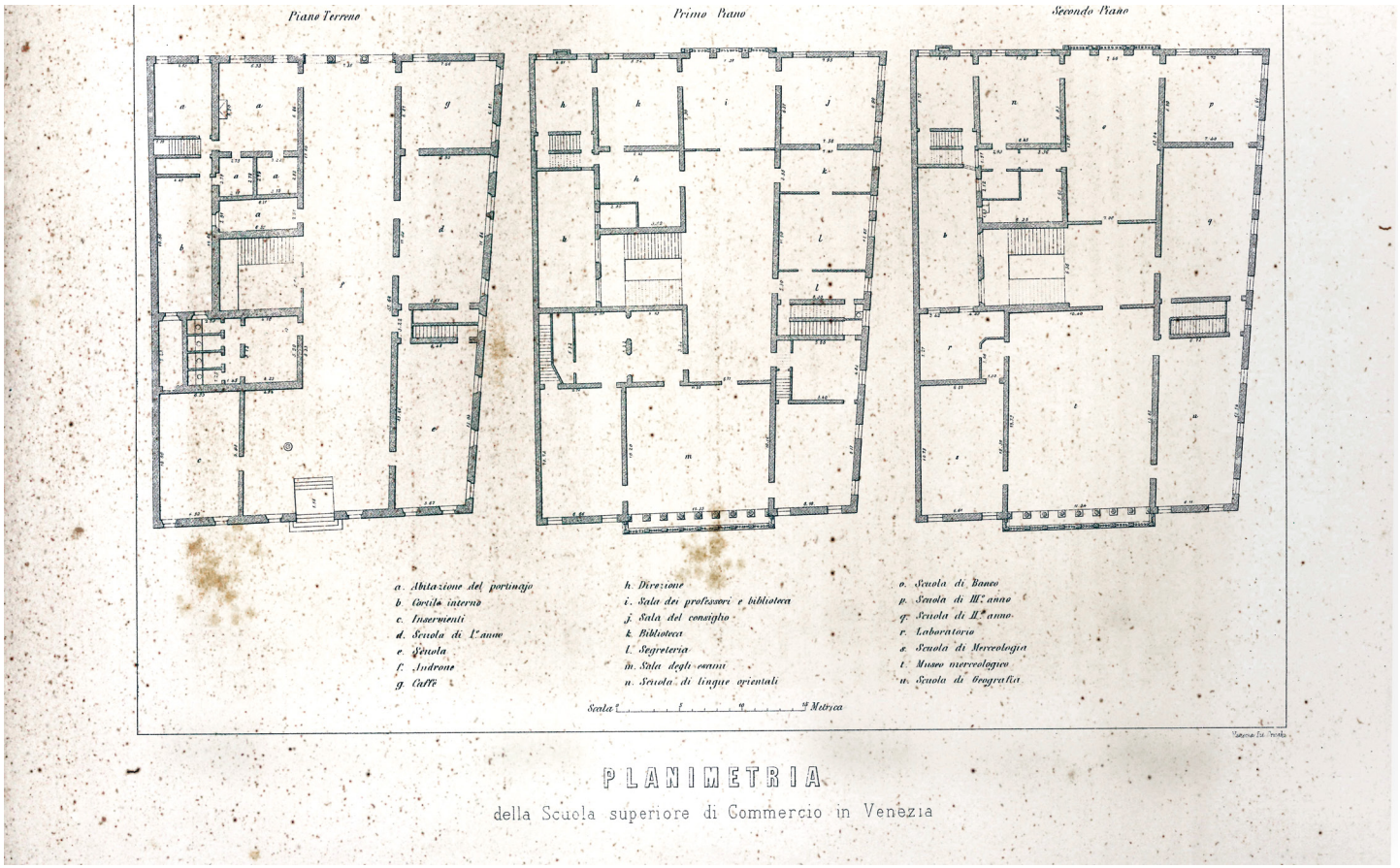

Figura 199 Planimetria della Scuola superiore di Commercio in Venezia, 1871 (R. Scuola superiore di Commercio in Venezia [1871]. *La r. Scuola superiore di Commercio in Venezia: notizie e dati raccolti dalla Commissione organizzatrice per la esposizione internazionale marittima in Napoli aperta il 17 aprile 1871*. Venezia: Tipografia del Commercio di Marco Visentini, tra p. 88 e 89): si notano: al piano terra la «Scuola del 1. anno», il caffè e la «abitazione del portinajo». Al primo piano: la Direzione, la sala dei professori, la sala del consiglio e la biblioteca sul lato verso la corte; la sala degli esami sul lato verso il Canal Grande; la segreteria al centro. Al secondo piano: la Scuola di lingue orientali, la Scuola di Banco e la Scuola del 3. anno sul lato della corte; la Scuola di 2. anno al centro; la Scuola di merceologia con il laboratorio, il Museo merceologico e la Scuola di geografia sul lato verso il Canal Grande.

MUSEO MERCEOLOGICO (particolare).

Figura 200 Museo merceologico (particolare), 1891 (R. Scuola superiore di Commercio in Venezia [1891]. *La Regia Scuola superiore di Commercio in Venezia: notizie e documenti presentati dal Consiglio direttivo della Scuola all'Esposizione nazionale di Palermo, 1891-92.* Venezia: Ferd. Ongania edit., tra pp. 42 e 43).

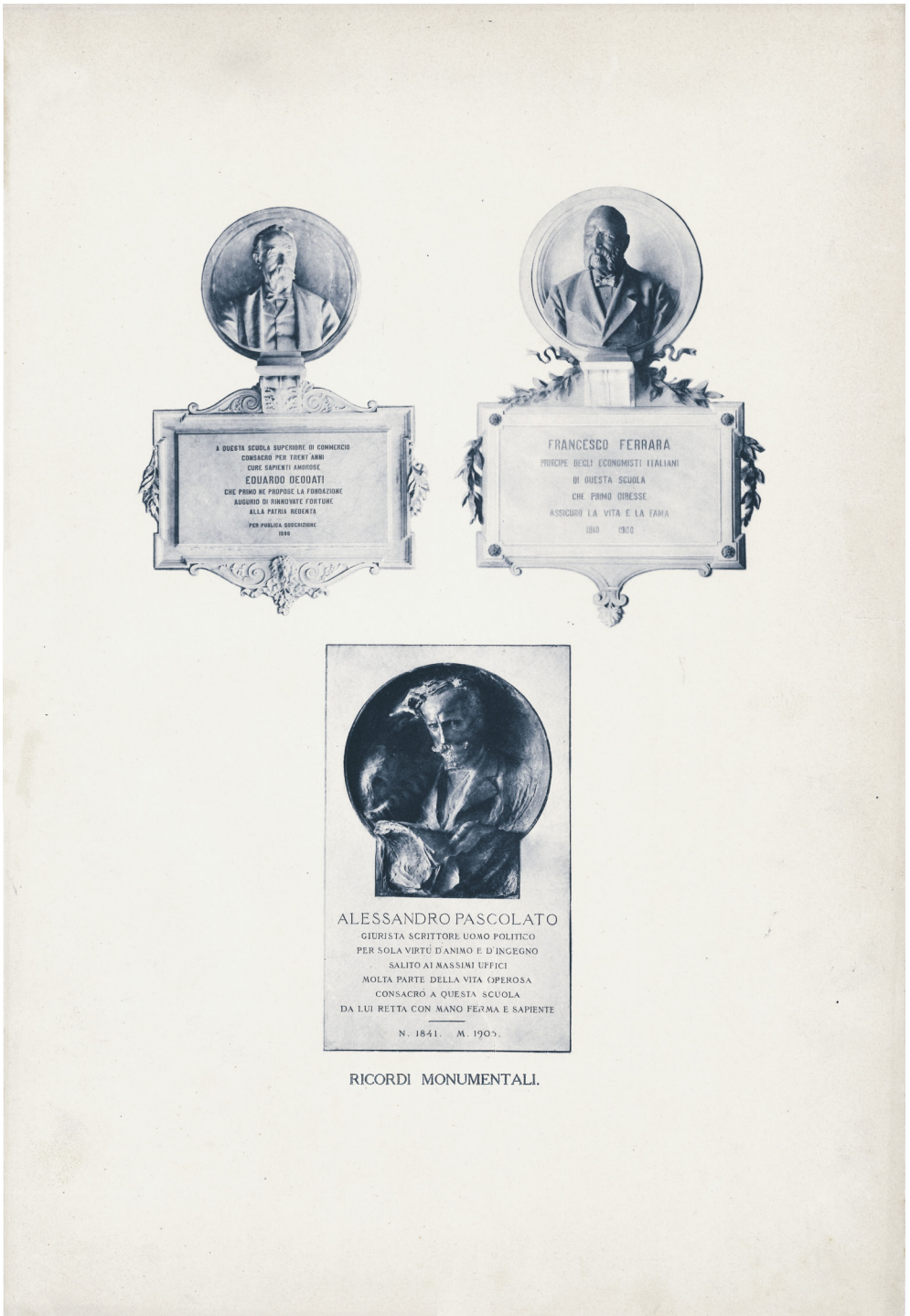

Figura 201 Ricordi monumentali: Deodati, Ferrara, Pascolato, 1911 (R. Scuola superiore di Commercio in Venezia [1911]. *La Regia Scuola superiore di Commercio in Venezia: notizie e documenti presentati dal Consiglio direttivo della Scuola all'Esposizione internazionale di Torino 1911*. Venezia: Istituto veneto di arti grafiche). Eduardo Deodati (1821-1896), «che primo ne propose la fondazione»; Francesco Ferrara (1810-1900), «principe degli economisti italiani»; Alessandro Pascolato (1841-1905), «giurista scrittore uomo politico».

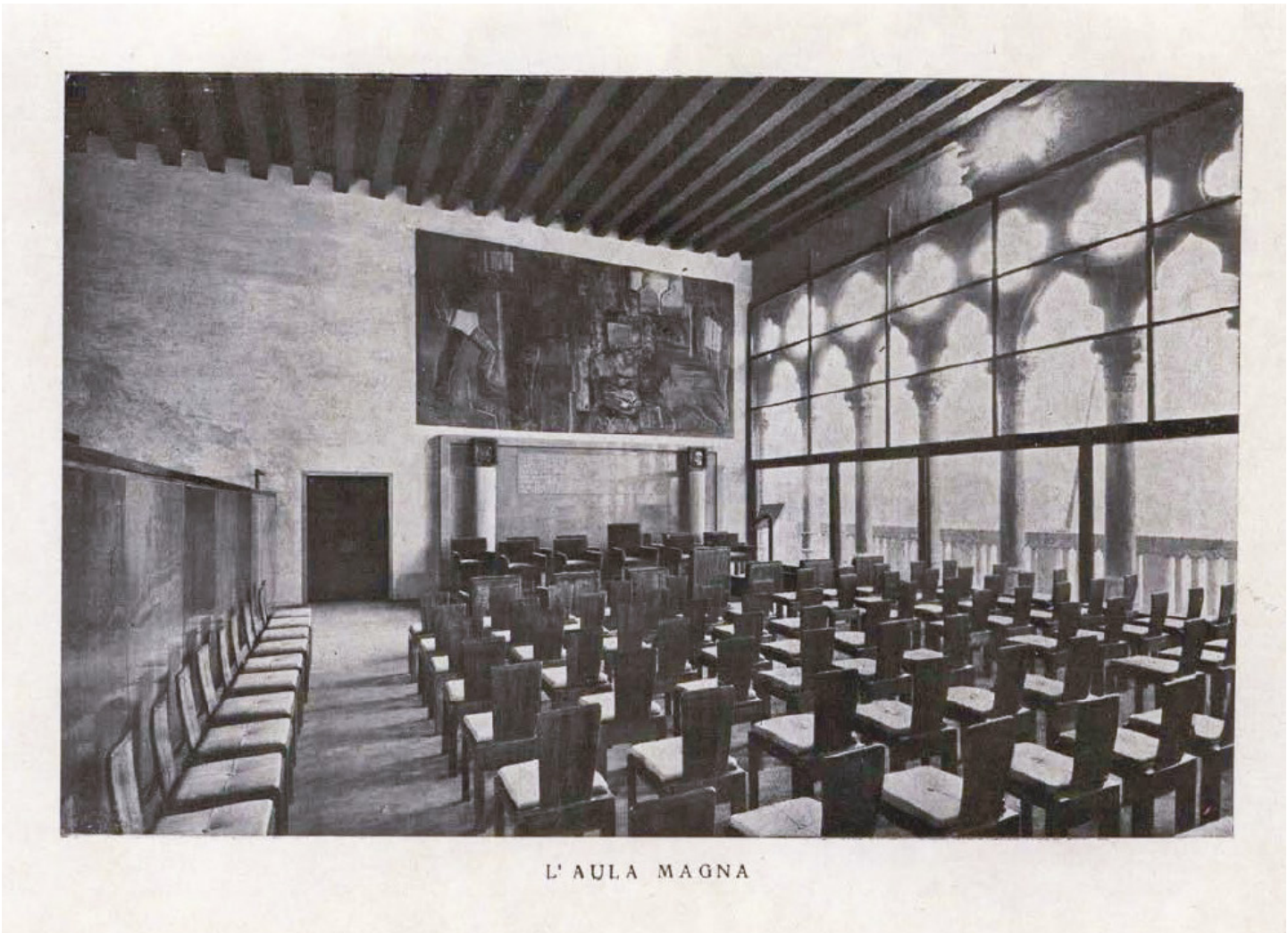

Figura 202 Ca' Foscari, Aula magna, 1937 (R. Istituto superiore di Economia e commercio di Venezia [1937]. *Annuario del R. Istituto superiore di Economia e commercio di Venezia per l'a.a. 1936-1937*. Venezia, tra pp. 72 e 73). L'aula magna realizzata da Carlo Scarpa al secondo piano; sono riconoscibili le sedie disegnate dallo stesso Carlo Scarpa, l'affresco di Sironi, le colonne con le effigi del re e di Mussolini.

Figura 203 *Sacrario dei caduti in guerra e nella lotta partigiana, 1947* (*Annuario per gli a.a. dal 1943-1944 al 1947-1948.* Venezia, 1948, tra pp. 42 e 43).
La statua della Niobe è opera dello scultore Napoleone Martinuzzi (1892-1977), che nel marzo 1944 venne selezionato tra altri artisti per la realizzazione del Sacrario; i lavori si svolsero dall'aprile 1944 al maggio 1945, ma la cerimonia d'inaugurazione del Sacrario avverrà solo l'11 novembre 1946.
La Niobe è posta al centro della fontana, il cui scorrere dell'acqua rappresenta il suo pianto per la morte dei propri figli; la fontana è collocata al posto della vera da pozzo che originariamente occupava la corte interna **[fig. 99]**. Sulle lapidi collocate sotto il portico sono incisi i nomi dei caduti, per i quali si rinvia alle schede informative pubblicate nel database "I caduti cafoscarini" (`www.unive.it/niobe`).

Figura 204 Istituto universitario di Ca' Foscari, *Programma della sezione di Lingue e letterature straniere*, a.a. 1950-1951, Venezia, La Goliardica Libreria Editrice, 1950, copertina (Fondo storico, P.U. 540/23).
Sulla copertina il disegno di un goliarda veneziano che cavalca il tipico ferro da prua delle gondole. La raccolta dei programmi dei corsi di studio conservata in biblioteca è di grande interesse per la ricostruzione della storia della didattica cafoscarina.

Figura 205 Associazione degli antichi studenti della R. Scuola superiore di Commercio di Venezia, *Carta geografica degli aderenti (1° gennaio 1911)* (*BollAS*, supplemento al nr. 42, gennaio-marzo 1913, tra pp. 76 e 77). La maggior parte dei diplomati e dei professori si iscriveva all'Associazione degli antichi studenti che manteneva i contatti tra tutti attraverso la pubblicazione nel *Bollettino* di notizie e indirizzi relativi a ogni associato; in questa carta viene sintetizzato graficamente l'albo dei soci, diffusi in tutta Italia e in numerosi Paesi esteri di tutti i continenti.

Figura 206 Licenziandi del 1912-1913 (*BollAS*, nr. 49, marzo-luglio 1913, tra pp. 60 e 61). La fotografia del gruppo di studenti dell'ultimo anno con i propri professori è accompagnata da una velina che aiuta a identificare i nomi delle persone ritratte. Il *Bollettino* dell'Associazione ha pubblicato nel tempo molte di queste fotografie di gruppo, e anche singoli ritratti di studenti e di professori; il *Bollettino* rappresenta così una preziosa fonte iconografica degli studenti e dei professori.

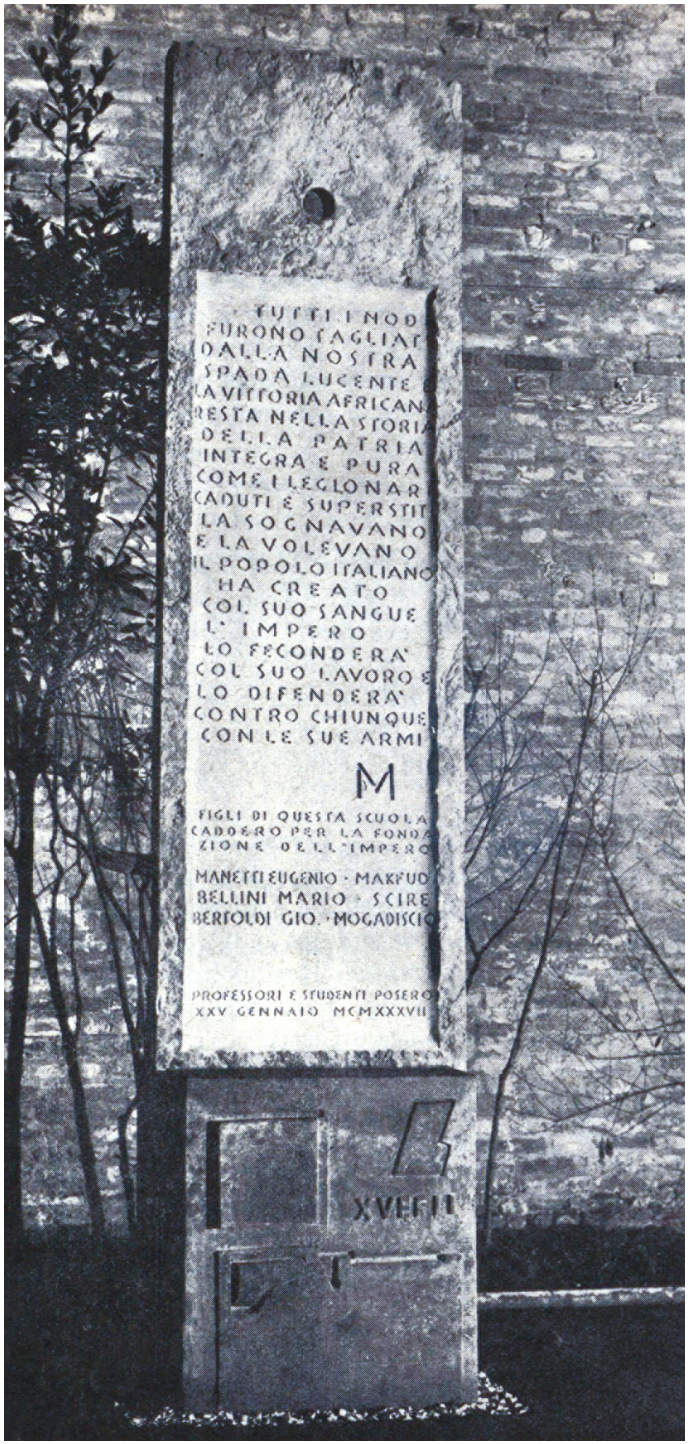

Figura 207 Stele per l'Impero e per i caduti in guerra d'Africa (*BollAS*, nr. 116, settembre-dicembre 1936, p. 11). Il 25 gennaio 1937 una stele per l'Impero e per i caduti in guerra d'Africa venne eretta in fretta nel cortile di Ca' Foscari dopo il sollecito inviato il 21 dicembre 1936 dal rettore Agostino Lanzillo a Carlo Scarpa. La stele riportava una frase tratta dal discorso di proclamazione dell'Impero tenuto da Mussolini il 9 maggio 1936 a Roma, dal balcone di Palazzo Venezia, seguita dai nomi di tre studenti caduti in Africa: «Tutti i nodi furono tagliati dalla nostra spada lucente e la vittoria africana resta nella storia della Patria integra e pura come i legionari caduti e superstiti la sognavano e la volevano. Il popolo italiano ha creato col suo sangue l'Impero. Lo feconderà col suo lavoro e lo difenderà contro chiunque con le sue armi. M. Figli di questa Scuola caddero per la fondazione dell'Impero: Manetti Eugenio, Makfud; Bellini Mario, Scirè; Bertoldi Gio., Mogadiscio. Professori e studenti posero XXV gennaio MCMXXXVII».

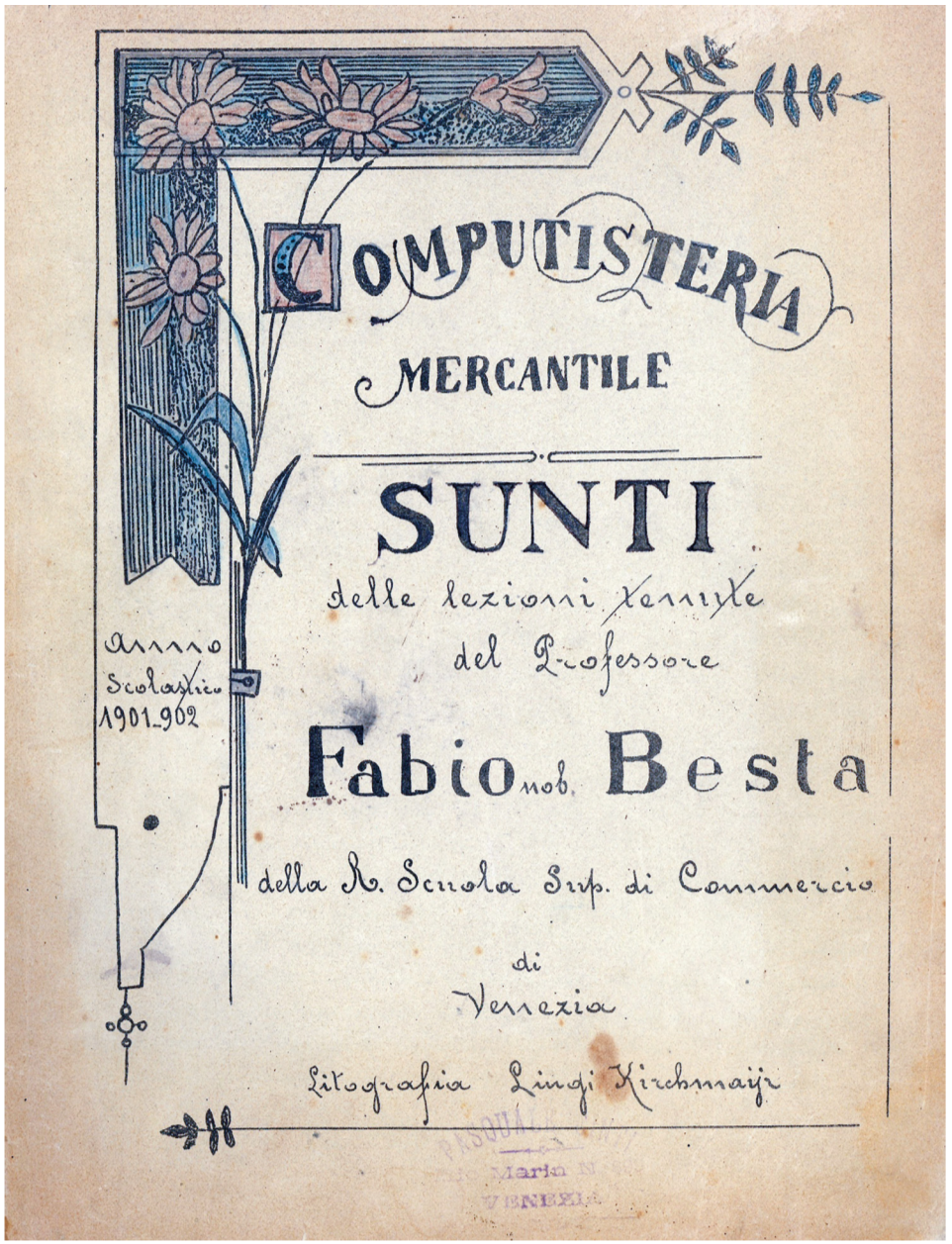

Figura 208 Fabio Besta (1901-1902). *Computisteria mercantile: sunti delle lezioni tenute del [!] professore Fabio nob. Besta della R. Scuola sup. di Commercio di Venezia: anno scolastico 1901-1902.* [Venezia]: Litografia Luigi Kirchmaÿr (Fondo storico, Cont 75/220, frontespizio).

Figura 209 Alfonso De Pietri-Tonelli (1920). *Il commercio estero sotto l'aspetto statistico: lezioni di politica commerciale, anno scolastico 1919-20 (corso speciale)*. Venezia: Istituto veneto di arti grafiche (Fondo storico, Cont 75/78, copertina).

Figura 210 *Pax tibi Marce pecunia nobis: numero permanente, Venezia, Ca' Foscari: tiratura al massimo sforzo*. Venezia, 1924 (Padova: Stediv) (Fondo storico, Misc. A.1321, copertina). Numero unico di una rivista goliardica cafoscarina; il titolo in latino riprende satiricamente il motto latino presente nel simbolo di Venezia, il leone di San Marco («pax tibi Marce evangelista meus»). Il comitato di redazione era formato dai quattro studenti cafoscarini Achie Andrei, Giulio Cesare Cabianca, Pietro Lotti, Lorenzo Bertozzi; gerente responsabile: Paolo Pezzato; copertina disegnata dal pittore e docente all'Accademia di Belle Arti Gian Maria Lepsky, caricature disegnate dallo scultore Giovanni Dureghello e dal pittore Marco Novati. L'esemplare conservato in biblioteca è pervenuto nel 2015 per dono di Gian Vittorio Bartolucci e proviene dalla biblioteca personale di Athos Bartolucci, che fu studente cafoscarino dal 1923 al 1928 e che è ritratto in caricatura a p. 11 (in veste del giudice nella vignetta in alto). Durante il periodo fascista, nel 1927, anche le associazioni goliardiche come quasi tutte le associazioni studentesche vennero soppresse e sostituite dai Gruppi universitari fascisti nati nel 1920.

Figura 211 *Laudes Evangeliorum*: *sacra rappresentazione in due tempi tratta da testi anonimi perugini del XIV sec.*, a cura di Giovanni Poli. Venezia, La tipografica [1962] (Fondo storico, Misc. B.6100). La compagnia teatrale cafoscarina venne fondata nel 1949 grazie all'entusiasmo e alla passione del regista teatrale Giovanni Poli (1917-1979) e alla lungimiranza dell'allora rettore Gino Luzzatto. Le prime rappresentazioni furono eseguite nell'Aula magna al secondo piano di Ca' Foscari, fino all'allestimento del teatro nel salone di Ca' Giustinian dei Vescovi, inaugurato nel marzo 1953. Molte furono le tournée della compagnia teatrale anche all'estero, tutte di grande successo; tra queste, per esempio, una tournée in America Latina nel 1962 (che fu la tournée ufficiale del governo italiano in Sud America). La compagnia continuò le sue attività con molti successi fino al 1974, quando venne chiusa in seguito a problemi logistici ed economici, per poi risorgere con il nuovo Teatro Ca' Foscari nel 2011 **[fig. 72]**.

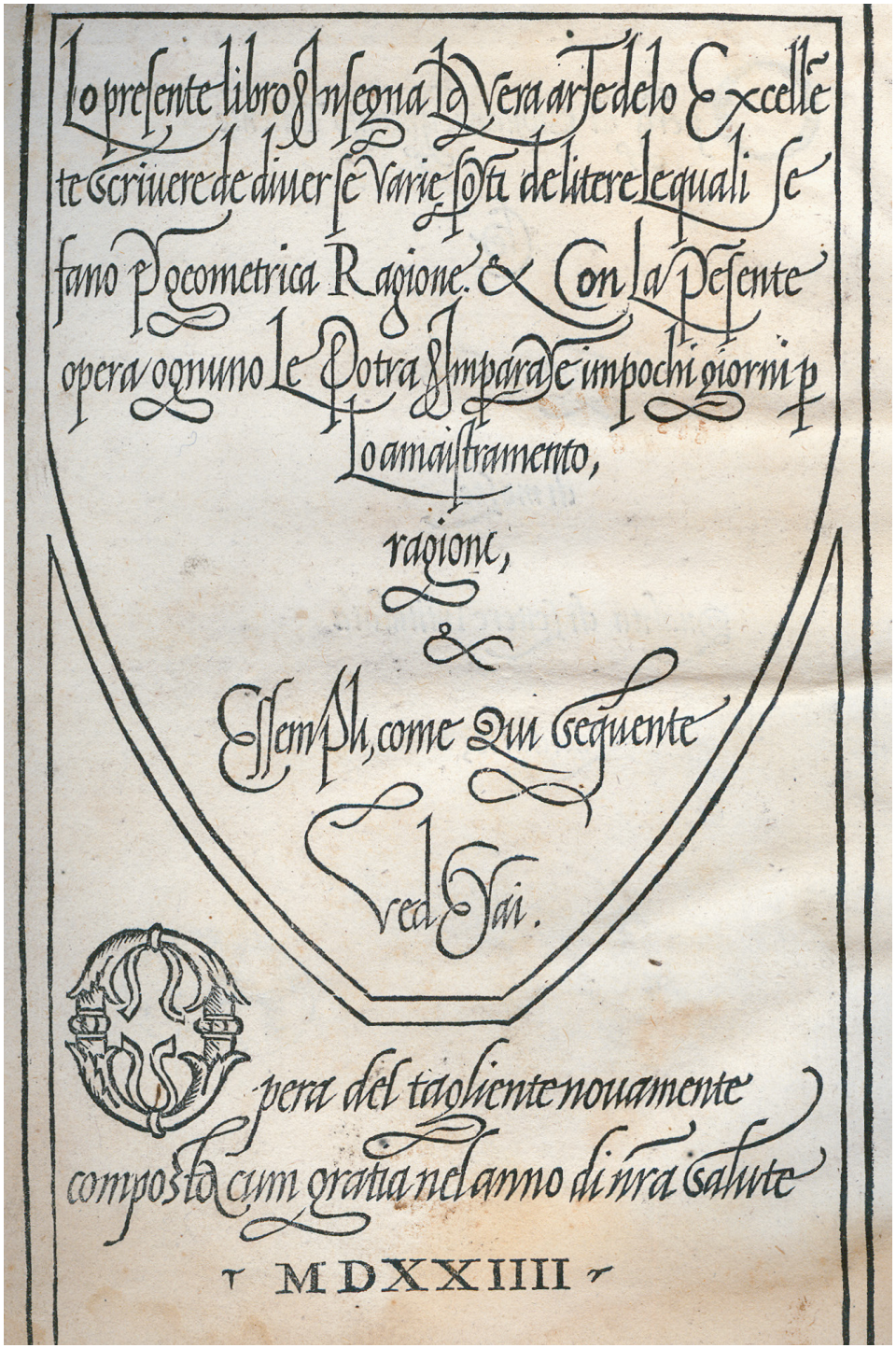

Figura 212 Giovanni Antonio Tagliente. *Opera di Giouanneantonio Taiente che insegna a scriuere di molte qualita di lettere intitulata Lucidario. Lo presente libro insegna la vera arte delo excellente scriuere de diuerse varie sorti de litere le quali se fano per geometrica ragione & con la presente opera ognuno le potra imparare impochi [!] giorni per lo amaistramento, ragioni, & essempli, come qui sequente vedrai. Opera del tagliente nouamente composta cum gratia nel anno di nostra salute 1524*. [Venezia, 1524], frontespizio a c. 1*v* (Fondo storico, Antichi, 13.D.1). Esemplare legato in pergamena, con note manoscritte a margine e con nota di possesso manoscritta sul foglio di guardia finale: «Alvise Bonfadini al ponte dei Fuseri». Il veneziano Giovanni Antonio Tagliente fu autore di manuali di calligrafia, tra i quali questo, conosciuto come «Lucidario», in prima edizione nel 1524.

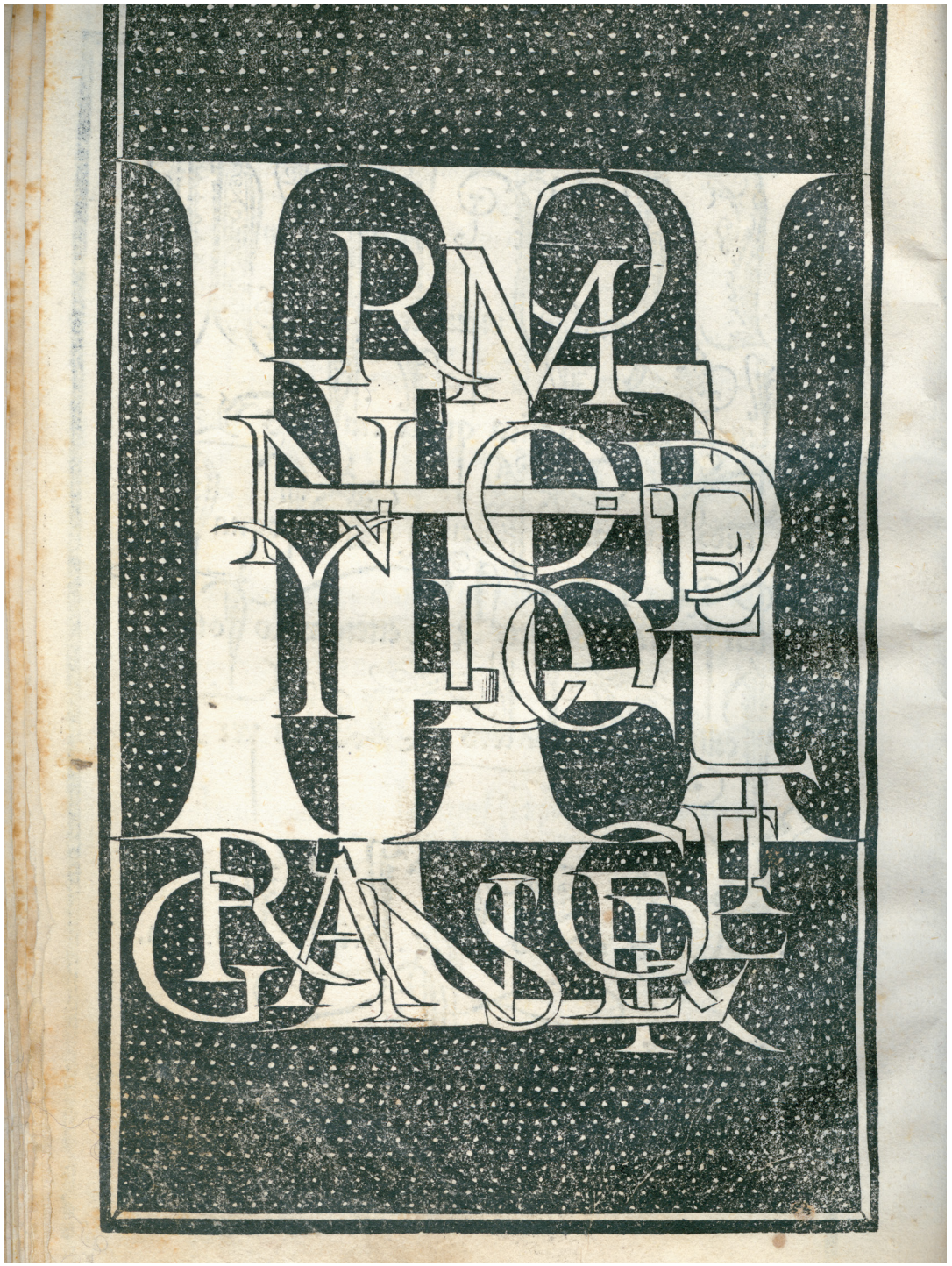

Figura 213 Giovanni Antonio Tagliente. *Lucidario* [1524], c. 14*v* (Fondo storico, Antichi, 13.D.1).

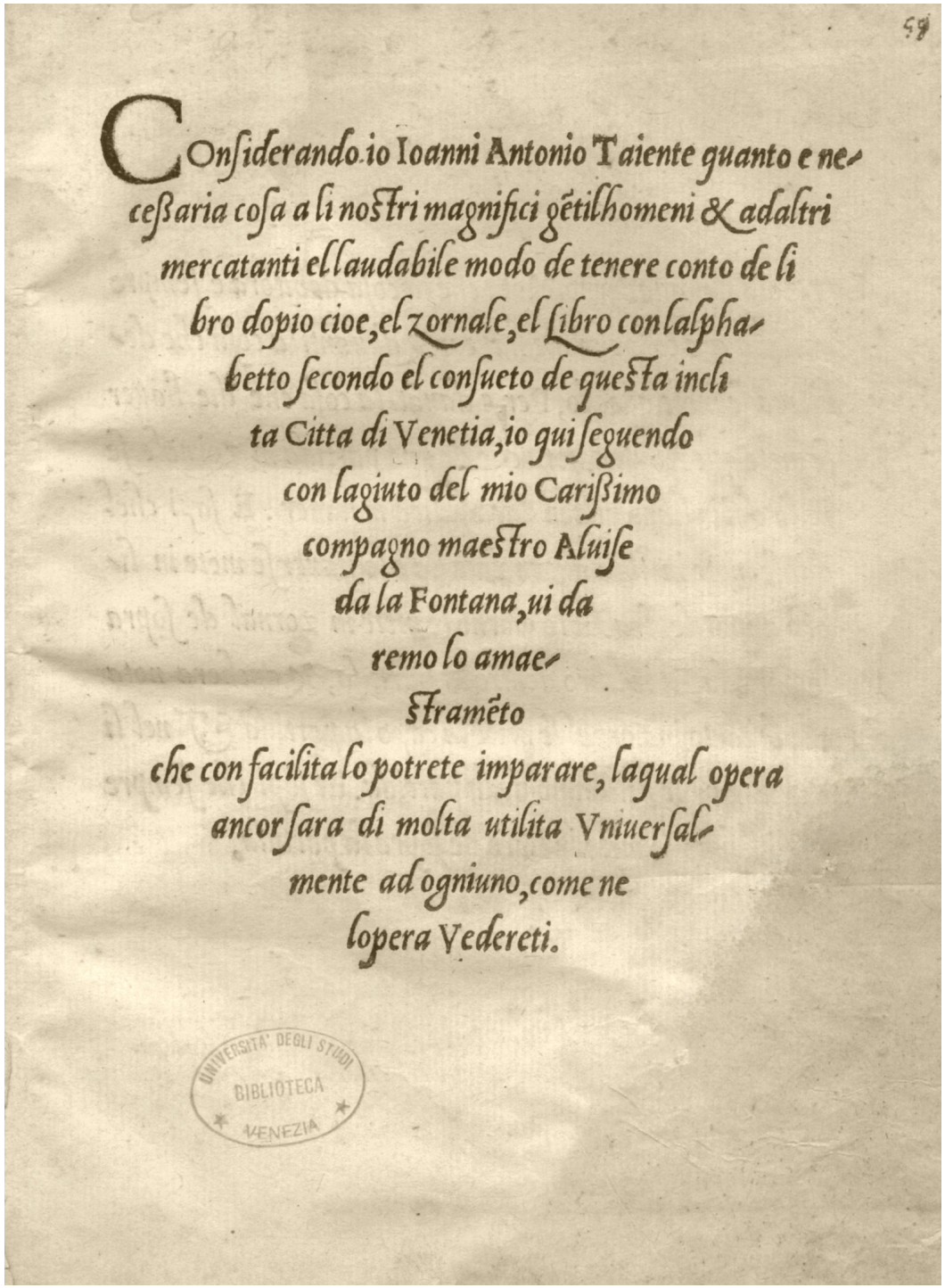

Figura 214 Giovanni Antonio Tagliente. *Luminario di arithmetica. Considerando io Ioanni Antonio Taiente quanto e necessaria cosa a li nostri magnifici gentilhomeni & adaltri mercatanti el laudabile modo de tenere conto de libro dopio cioe, el zornale, el libro con lalphabetto secondo el consueto de questa inclita citta di Venetia, io qui seguendo con lagiuto del mio carissimo compagno Aluise da la Fontana, vi daremo lo amaestramento che con facilita lo potrete imparare, laqual opera ancor sara di molta utilita vniuersalmente ad ogniuno, come ne lopera vedereti*. [Venezia], 1525 (Fondo storico, Antichi, 13.D.2): esemplare legato in pergamena, con note manoscritte a margine, mutilo degli ultimi tre fascicoli e legato con il *Libro maistrevole* dello stesso autore; sul dorso: Taiente, *Zornale*. Il *Luminario di aritmetica*, composto da Tagliente insieme ad Alvise Fontana, costituisce un importante contributo per la storia della ragioneria.

Figura 215 Hendrik Adriaan van Reede tot Drakenstein (1637?-1691). *Hortus Indicus Malabaricus…* Amstelodami, sumptibus Joannis van Someren, et Joannis van Dyck, 1678-1703, v. 2, tav. 1 (Fondo storico, Antichi, 11.D.2-13 /2).
Opera in dodici volumi; i nomi delle piante sono espressi in latino, malabarico, arabo e sanscrito (bramano); le tavole sono disegnate da Antonius Jacobus Goedkint e incise da Bastiaen Stoopendaal (1637-1693). Trattato botanico sulle proprietà medicinali della flora della costa del Malabar, compilato da Hendrik van Rheede, governatore del Malabar olandese dal 1669 al 1676.

Figura 216 Bartolo da Sassoferrato. *Consilia, quaestiones, et tractatus*… [Venezia], 1548, frontespizio (Fondo storico, Antichi, 12.A.38). Frontespizio stampato in rosso e nero, in cornice xilografica di tipo giuridico, con insegna del leone passante; marca tipografica di Girolamo Scoto all'interno di un'iniziale ornata a c. 2e$_2$*v*; emissione con nuovo frontespizio, attribuita a Girolamo Scoto, dell'edizione: Venetijs, per Baptistam de Tortis, 1529. Esemplare restaurato nel 1986 dal laboratorio di restauro dell'abbazia di Praglia; coperta membranacea restituita dal restauro (manoscritto liturgico in gotica rotunda).

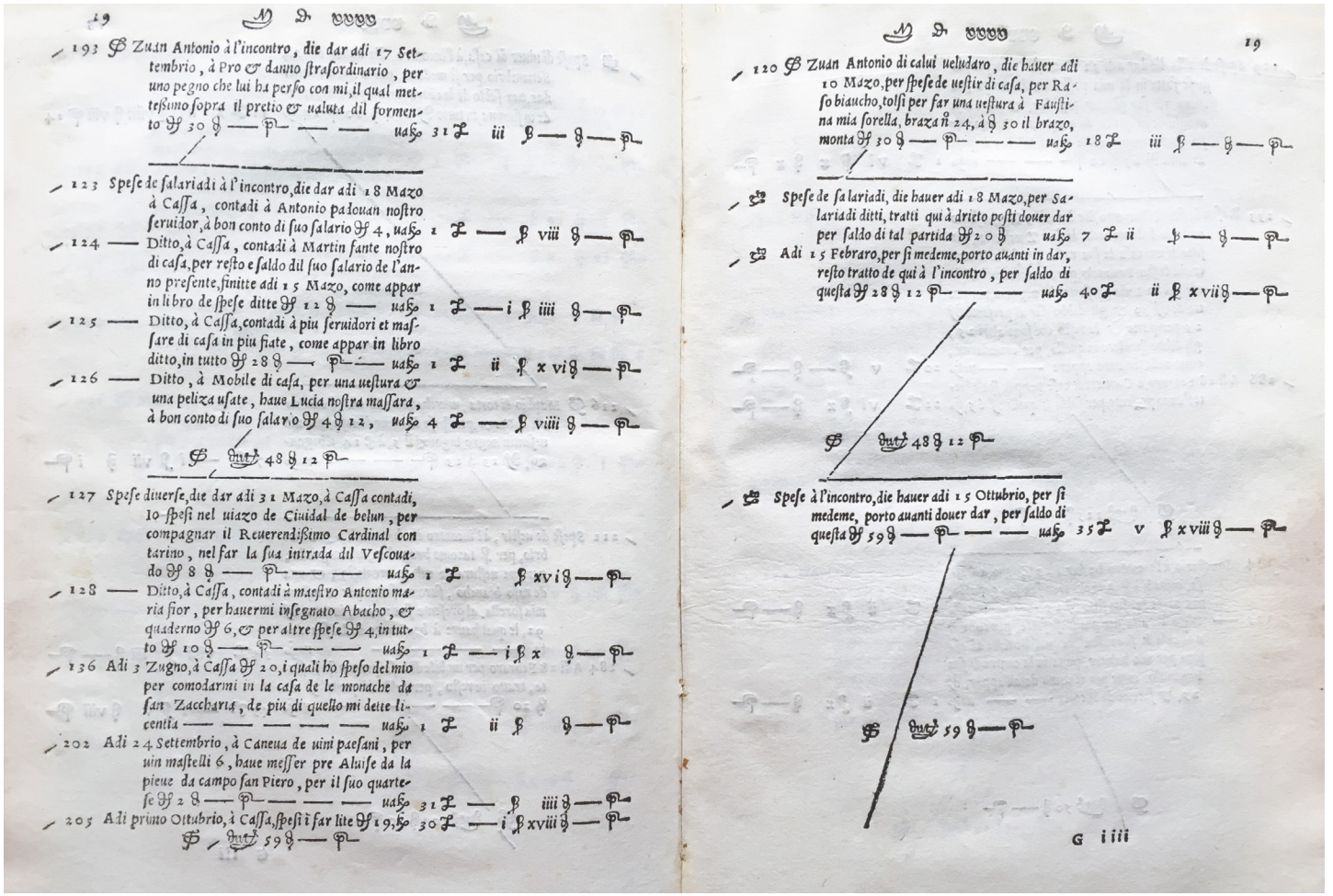

Figura 217 Domenico Manzoni. *Quaderno doppio col suo giornale, nouamente composto, & diligentissimamente ordinato, secondo il costume di Venetia…* [Venezia, Comin da Trino], 1554 (In Vinegia, per Comin da Trino di Monferrato, 1554), cc. F_8v-G_4r (Fondo storico, Antichi, 13.C.4).
Esemplare legato in pergamena; acquistato personalmente dal prof. Pietro Rigobon e pagato dall'Economato nel maggio 1930 (Lit 60).
Con quest'opera divulgativa il veneziano Domenico Manzoni, teorico della ragioneria, espone l'ordinamento delle operazioni mercantili secondo il metodo di Venezia, con esempi di partita doppia in una azienda mercantile veneziana.

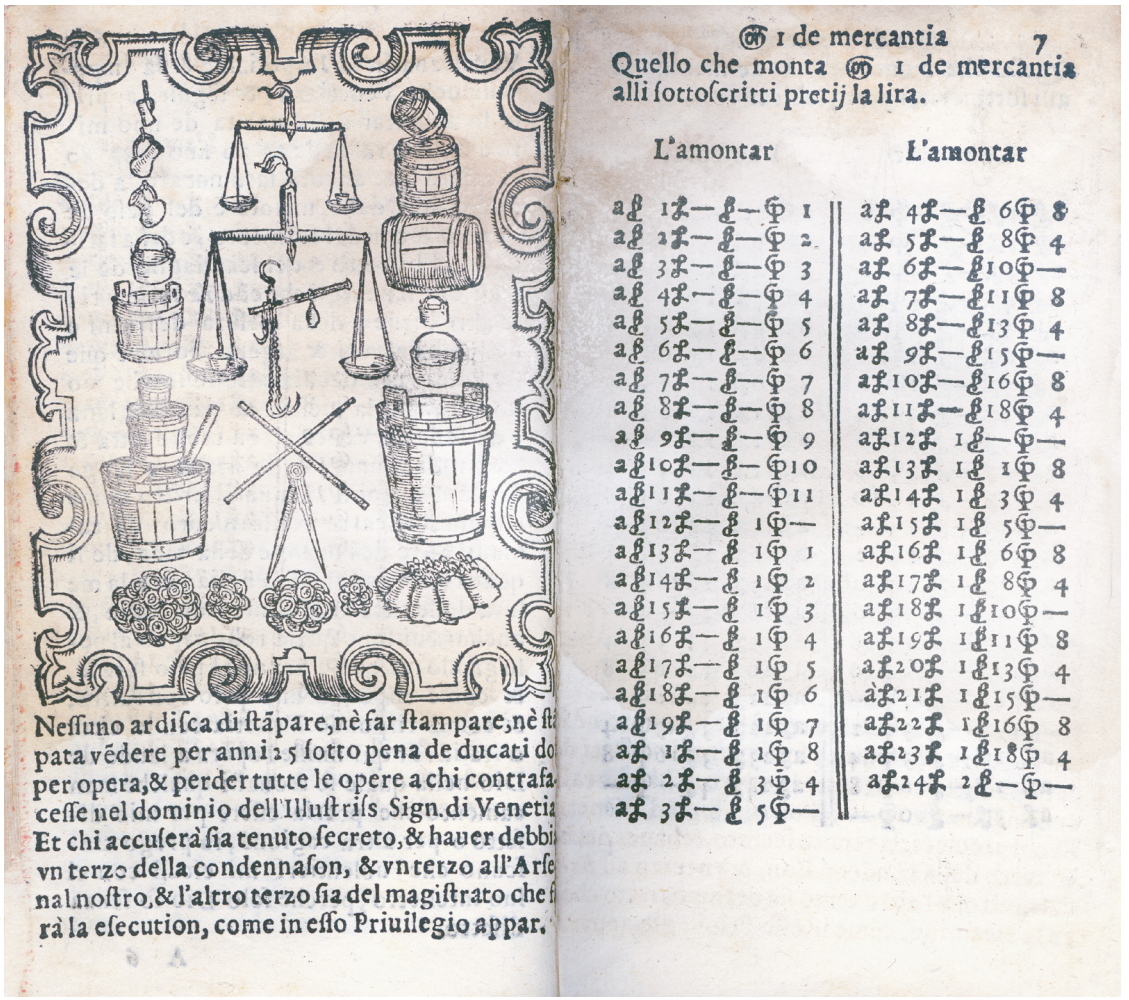

Nessuno ardisca di stãpare,nè far stampare,nè st
pata vẽdere per anni 25 sotto pena de ducati do
per opera,& perder tutte le opere a chi contrafa
cesse nel dominio dell'Illustriss. Sign.di Venetia
Et chi accuserà sia tenuto secreto,& hauer debbi
vn terzo della condennason, & vn terzo all'Arse
nal nostro,& l'altro terzo sia del magistrato che f
rà la esecution, come in esso Priuilegio appar.

℔ 1 de mercantia 7

Quello che monta ℔ 1 de mercantia alli sottoscritti pretij la lira.

L'amontar				L'amontar			
a £	1 ₰	£ —	℔ 1	a ₰	4 ₰	£ 6	℔ 8
a £	2 ₰	£ —	℔ 2	a ₰	5 ₰	£ 8	℔ 4
a £	3 ₰	£ —	℔ 3	a ₰	6 ₰	£ 10	℔ —
a £	4 ₰	£ —	℔ 4	a ₰	7 ₰	£ 11	℔ 8
a £	5 ₰	£ —	℔ 5	a ₰	8 ₰	£ 13	℔ 4
a £	6 ₰	£ —	℔ 6	a ₰	9 ₰	£ 15	℔ —
a £	7 ₰	£ —	℔ 7	a ₰	10 ₰	£ 16	℔ 8
a £	8 ₰	£ —	℔ 8	a ₰	11 ₰	£ 18	℔ 4
a £	9 ₰	£ —	℔ 9	a ₰	12 ₰	£ 1	℔ —
a £	10 ₰	£ —	℔ 10	a ₰	13 ₰	£ 1	℔ 8
a £	11 ₰	£ —	℔ 11	a ₰	14 ₰	£ 1	℔ 4
a £	12 ₰	£ 1	℔ —	a ₰	15 ₰	£ 1	℔ —
a £	13 ₰	£ 1	℔ 1	a ₰	16 ₰	£ 1	℔ 8
a £	14 ₰	£ 1	℔ 2	a ₰	17 ₰	£ 1	℔ 4
a £	15 ₰	£ 1	℔ 3	a ₰	18 ₰	£ 1	℔ —
a £	16 ₰	£ 1	℔ 4	a ₰	19 ₰	£ 1	℔ 8
a £	17 ₰	£ 1	℔ 5	a ₰	20 ₰	£ 1	℔ 4
a £	18 ₰	£ 1	℔ 6	a ₰	21 ₰	£ 1	℔ —
a £	19 ₰	£ 1	℔ 7	a ₰	22 ₰	£ 1	℔ 8
a ₰	1 ₰	£ 1	℔ 8	a ₰	23 ₰	£ 1	℔ 4
a ₰	2 ₰	£ 3	℔ 4	a ₰	24 ₰	£ 2	℔ —
a ₰	3 ₰	£ 5	℔ —				

Figura 218 Giovanni Mariani. *Tariffa perpetua con le ragion fatte per scontro di qualunque mercadante si voglia, che dimostra quanto monta ogni quantità de cadauna mercantia ad ogni precio, sì a peso come a numero. Buona per ogniuno in Venetia, Dalmatia, & altri luoghi; nelli quali si ragiona, & si spende a moneda venetiana. Et è buona per Verona... doue si ragiona, & si spende a moneda imperiale, & bressana...* (Stampata in Venetia, per Francesco Rampazetto, ad instantia de l'autore Zuane Mariani, 1572), c. 6*v*-7*r* (Fondo storico, Antichi, 12.B.3): frontespizio in cornice xilografica. Esemplare legato in pergamena, con ex libris «Collegii SS. Rosarii». Le 'tariffe' erano manuali rivolti ai mercanti come strumento pratico di calcolo per stabilire il prezzo delle mercanzie secondo i cambi delle monete di conto circolanti nei vari territori.

Figura 219 Emanuel Sweerts (1552-1612). *Florilegium Emanuelis Sweerti Septimonti Batavi Amsteledami commorantis, tractans de variis floribus, et aliis indicis plantis ad viuum delineatum in duabus partibus, et quatuor linguis concinnatum. Prostat venale vna cum floribus et plantis ipsis, apud ipsum autorem, Eman. Sweertium cuius officina ante curiam Francofur. 1612.* Impressum Francofurti ad Moenum, apud Anthonium Kempner, sumptib. autoris, 1614-1615, frontespizio del v. 1 (Fondo storico, Antichi, 11.C.47): frontespizio inciso. Esemplare con legatura coeva in pergamena; frontespizio e tavole colorate a mano. Emanuel Sweert (1552-1612) era un mercante e collezionista di piante esotiche che giungevano nel porto di Amsterdam da tutto il mondo; aveva un vivaio e nel 1612 era presente alla fiera di Francoforte, in occasione della quale fece stampare il *Florilegium*, un vero e proprio catalogo commerciale di piante, contenente un elenco in latino, olandese, tedesco e francese di 560 varietà di bulbose e piante da fiori, illustrato con 110 tavole calcografiche.

Figura 220 Claes Janszoon Vooght. *De Nieuwe Groote Lichtende Zee-Fakkel. La nueva, y grande relumbrante antorcha de la mar…* En Amsterdam, en casa de Joannes van Keulen, mercader de libros, y cartas marinas..., en el Cabo del Puente Nuebo, en la insignia del Piloto Coronado [1695-1704]. Parte 3: *Della nuova, e grande illuminante face del mare, parte terza…* In Amsterdam, appresso Giovanni van Keulen, mercante di libri, e carte maritime, habitante alla parte orientale del Ponte Nuovo, all'insegna del Piloto Coronato [1695], frontespizio inciso (Fondo storico, Antichi, Atlanti 59). Questo monumentale portolano olandese comprende istruzioni nautiche, carte generali e particolari, piani dei porti e vedute di costa, con l'obiettivo principale di offrire informazioni dettagliate e funzionali alla praticità del navigare in ragione delle nuove conquiste coloniali e delle attività delle Compagnie delle Indie Orientali e Occidentali. Il primo volume descrive i mari settentrionali dall'Olanda fino allo Stretto di Hudson. Il secondo volume è dedicato alla navigazione dal Mare del Nord dalle coste europee continentali fino alle Isole di Capo Verde. Il terzo volume descrive il Mediterraneo che rivestiva particolare importanza come crocevia dei traffici tra l'Oriente e l'Occidente. La sua traduzione italiana, pubblicata nel 1695 e ristampata nel 1705, è dovuta al patavino Mosè Giron; l'edizione in italiano si compone della sola parte terza in italiano, unita alle parti seconda, quarta e quinta in spagnolo; la parte prima non fu mai tradotta né in spagnolo né in italiano.

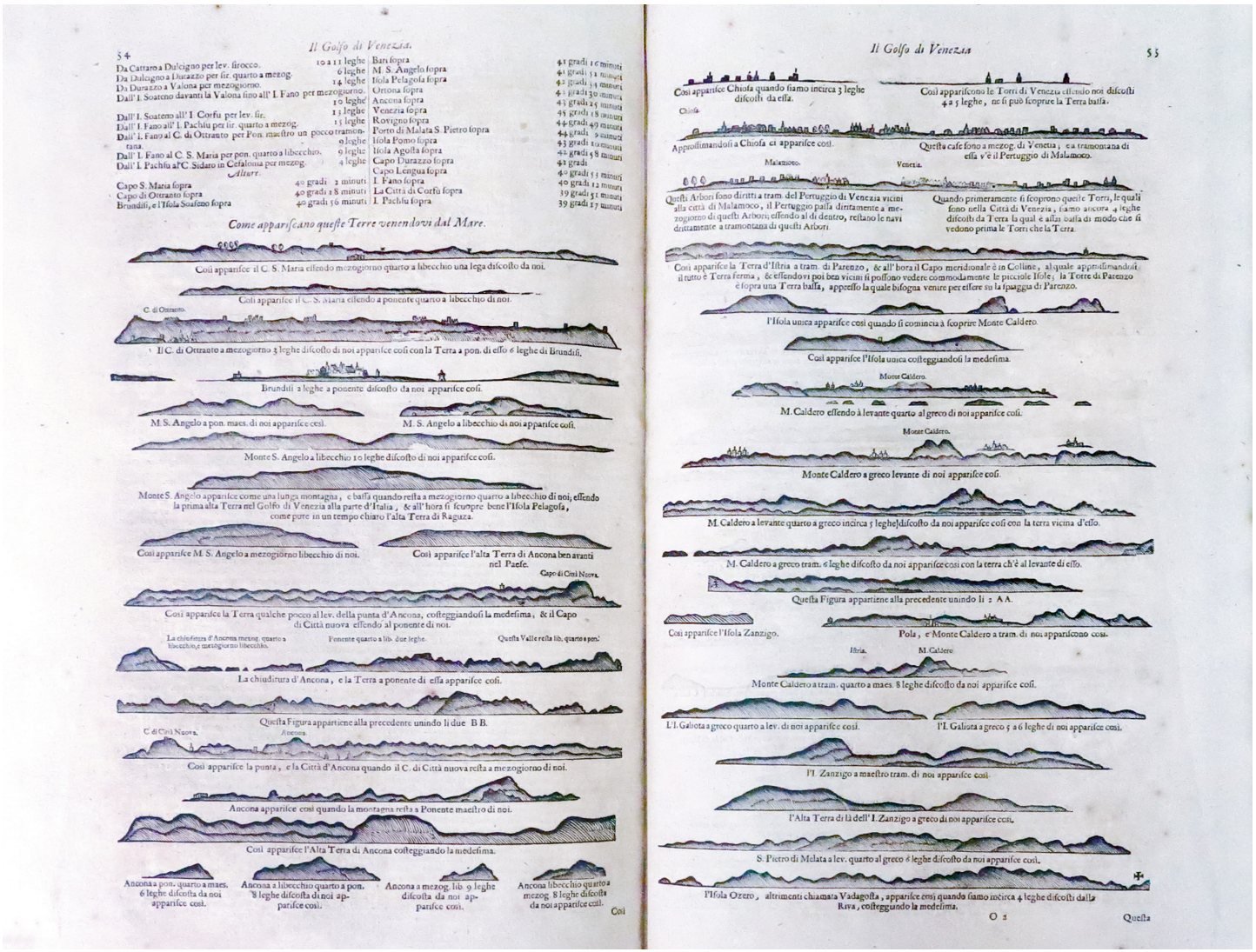

Figura 221 Il Golfo di Venezia, veduta delle linee di costa [Vooght. *Della nuova, e grande illuminante face del mare*, 1695], pp. 54-5 (Fondo storico, Antichi, Atlanti 59). Il Golfo di Venezia era esteso geograficamente e politicamente a tutto l'Adriatico e alle isole ioniche. I disegni con il profilo delle coste hanno l'obiettivo di rendere più immediata la localizzazione della nave rispetto alla costa visibile durante la navigazione. In queste pagine sono illustrati i profili delle coste da Santa Maria di Leuca, passando per Venezia fino a Pola e all'isola di Cherso; nella pagina di destra in alto le linee di costa di Chioggia e Venezia.

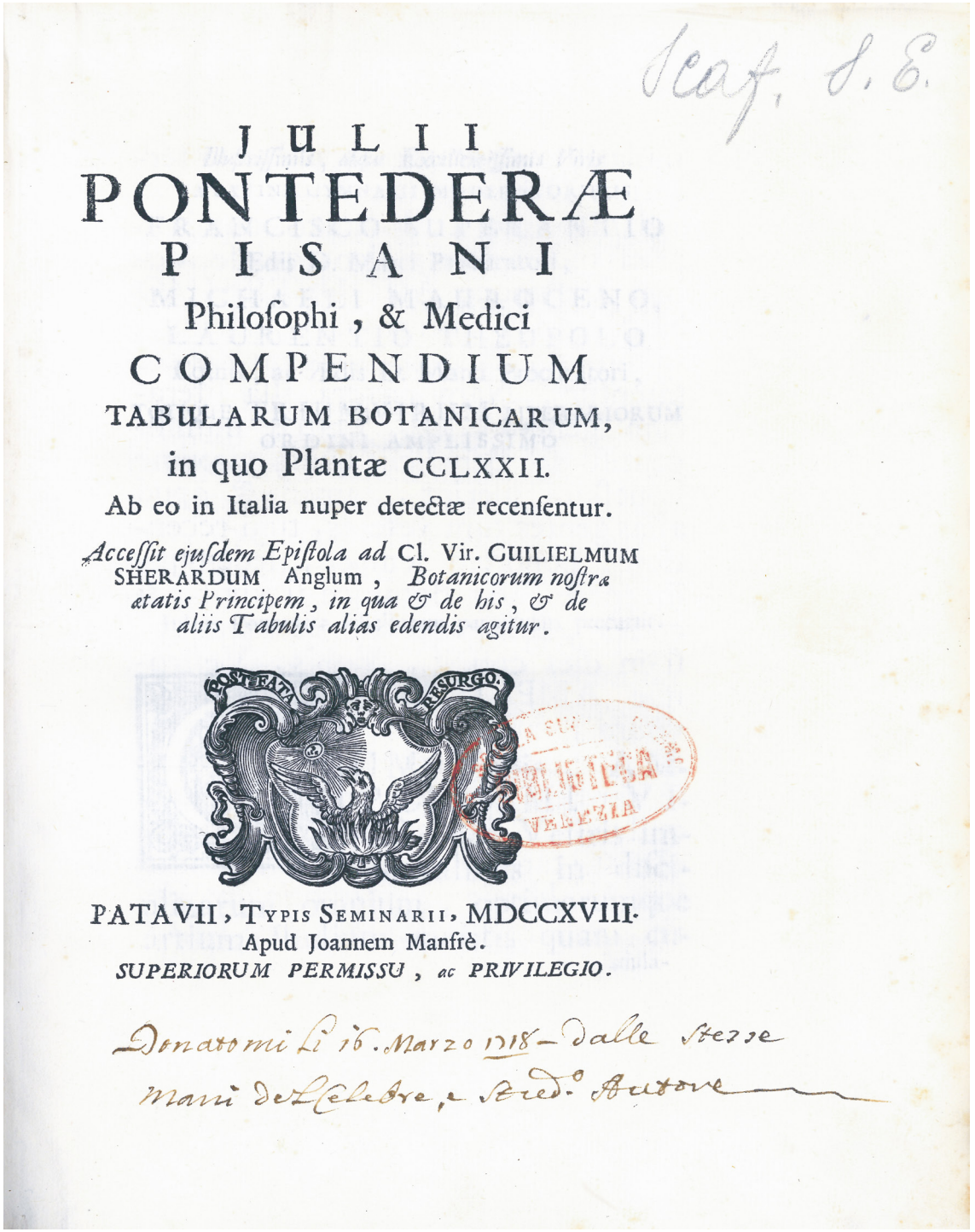

Figura 222 Giulio Pontedera (1688-1757). *Compendium tabularum botanicarum…* Patavii, typis Seminarii, apud Joannem Manfrè, 1718, frontespizio (Fondo storico, Antichi, 12.F.59). Sul frontespizio la marca tipografica di Manfrè: una fenice sul rogo rivolta al sole, in cornice, con motto in nastro «Post fata resurgo». Esemplare con legatura coeva in pergamena; nota manoscritta sul frontespizio: «Donatomi li 16 marzo 1718 dalle stesse mani del celebre, e stud.o autore».

Figura 223 Foglio di un manoscritto su pergamena proveniente probabilmente da un manoscritto liturgico in gotica italiana databile alla fine del XIII-inizi del XIV secolo e contenente un frammento dell'epistola ai Galati. Il foglio era stato utilizzato come coperta per una legatura ed è stato restituito dal restauro, eseguito nel 1986 dal laboratorio di restauro dell'abbazia di Praglia, del volume: Du Moulin, Charles (1500-1566). *Tractatus commerciorum, et vsurarum, redditumque pecunia constitutorum, et monetarum... Compilatore Gaspare Caballino…* Venetiis [al segno della Fontana], 1576 (Fondo storico, Antichi, 12.F.53): opera di Du Moulin, riveduta ed emendata per motivi di censura dal Cavallini, che se ne attribuì la paternità. Esemplare legato in pergamena; note manoscritte a margine; nota di possesso manoscritta sul frontespizio e sul colophon: «Ex libris Caroli Aloysij Ferrarij Viquerientis» (Carlo Luigi Ferrari, di Voghera, sseconda metà del XVII secolo).

Figura 224 Bartolomeu Olives (fl. 1532-1589), Carta nautica del Mediterraneo, manoscritto su pergamena, 1538 (Fondo storico, Manoscritti, carte nautiche): carta nautica del Mediterraneo con l'Atlantico settentrionale fino all'Islanda e alla Scandinavia e la costa africana fino a sud di Rodeloto, e isole atlantiche. La carta, che misura 60 × 92 cm, è manoscritta su pergamena e sottoscritta e datata in un cartiglio da Bartolomeu Olives in Maiorca 1538. Ha due centri principali, uno situato al centro del Tirreno con rosa dei venti e con 16 centri secondari (5 dei quali con rosa dei venti), l'altro situato a ovest della Spagna. Le linee di costa sono ad archi di cerchio e cunei, in marrone ripassati in rosso; i toponimi sono in marrone e rosso. L'ornamentazione, ricca e coloratissima, comprende isole, stendardi, figure di animali, navi e tende da accampamento; ai punti cardinali sono inserite otto teste di putti. Bartolomeo Olives, cartografo attivo dal 1532 al 1589, apparteneva a una famosa famiglia di cartografi di Maiorca; intorno alla metà del XVI secolo trasferì la propria attività dapprima a Venezia e Palermo, poi a Messina e nel 1589 a Marsiglia. Questa carta nautica fu donata alla Scuola superiore di Commercio da Giovanni Battista Cadorin nel 1868 (*Gazzetta di Venezia*, nr. 53 del 25 febbraio 1869, p. 202); fu esposta alla mostra geografica nazionale tenuta in occasione del terzo Congresso geografico internazionale a Venezia nel 1881, e nella mostra tenuta in occasione del sesto Congresso geografico italiano a Venezia nel 1907. La carta è stata restaurata nel 1980.

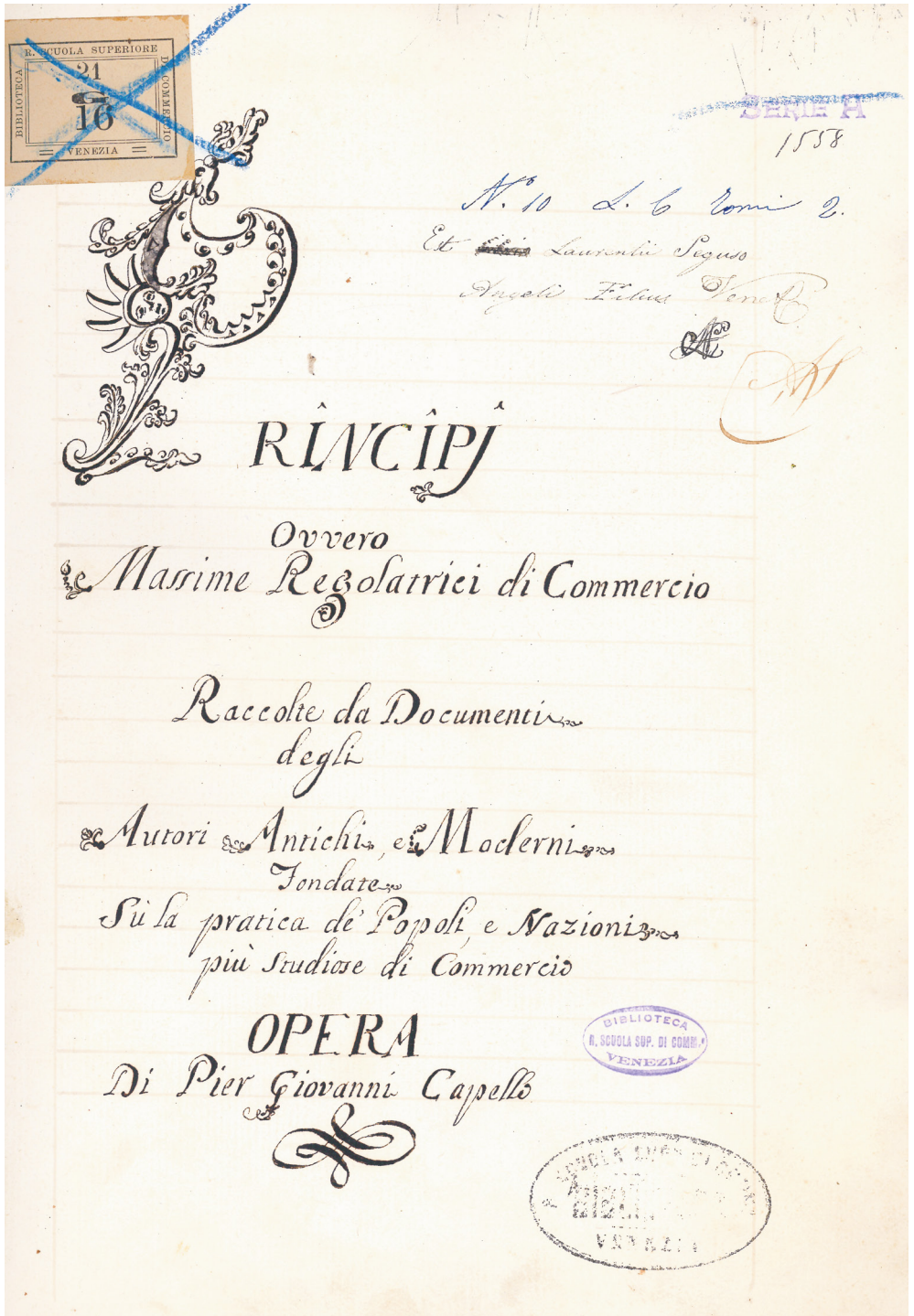

Figura 225 Pier Giovanni Capello (fl. 1733-1737). *Principj, ovvero Massime regolatrici di commercio, raccolte da documenti degli autori antichi e moderni, fondate sù la pratica de' popoli, e nazioni più studiose di commercio* [Venezia, 1733-1737?], manoscritto, frontespizio (Fondo storico, Antichi, 1.A.34): datazione basata su nota manoscritta di Fabio Besta **[fig. 226]**. Legatura in pergamena. Nota di possesso manoscritta sul frontespizio: «Est Laurentii Seguso, Angeli filius, Venetia»; note manoscritte firmate da Seguso sul verso del frontespizio e a p. [24]. Lorenzo Seguso (fl. 1859-1886), figlio di Angelo, era originario di Venezia; fu architetto, archeologo, scultore e studioso di storia veneziana.

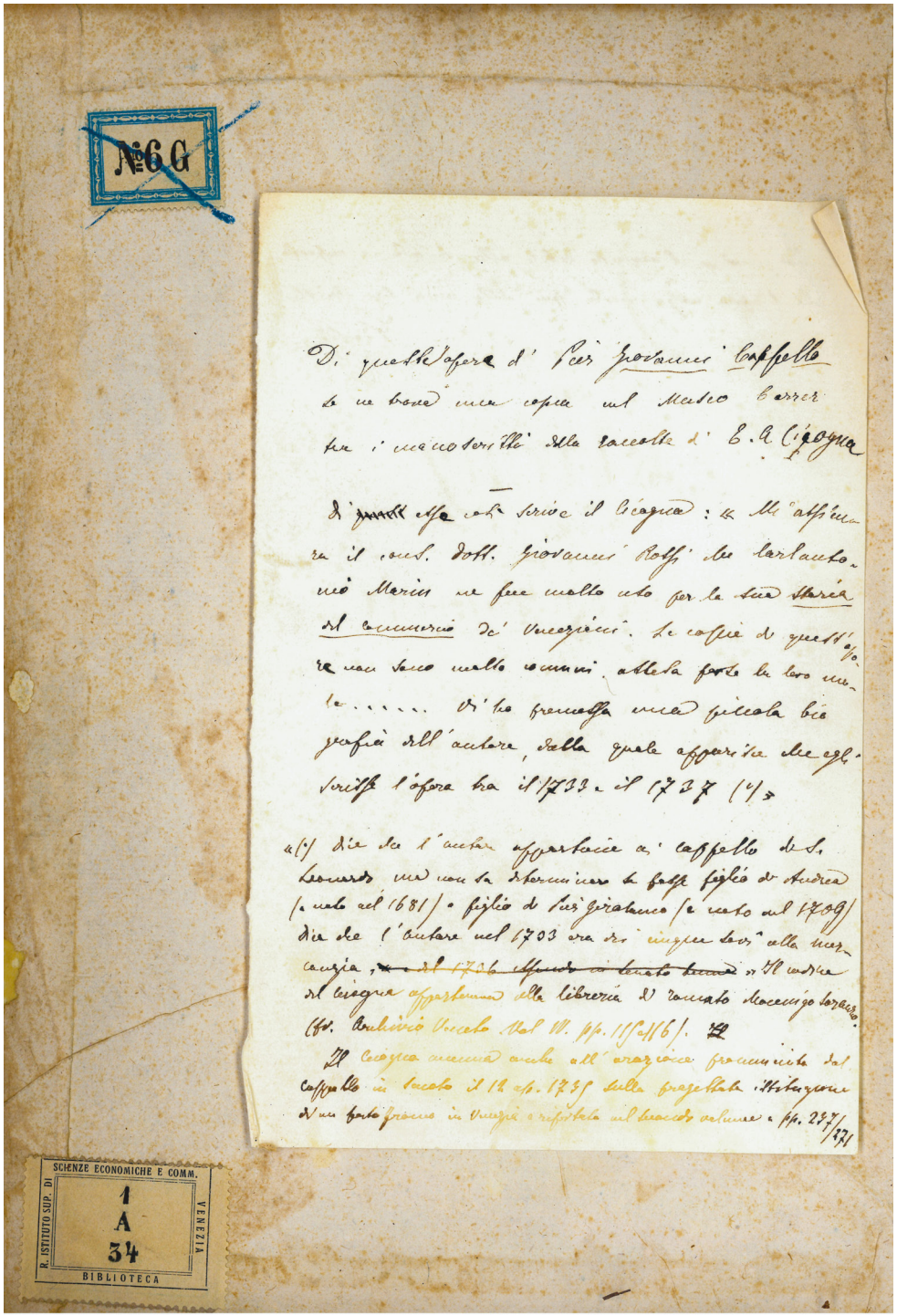

Figura 226 Pier Giovanni Capello. *Principj* [Venezia, 1733-1737?], manoscritto **[fig. 225]**, nota manoscritta di Fabio Besta sull'autore e sull'opera, su foglio incollato all'interno della copertina anteriore del manoscritto. La datazione del manoscritto si basa su questa nota bestana.

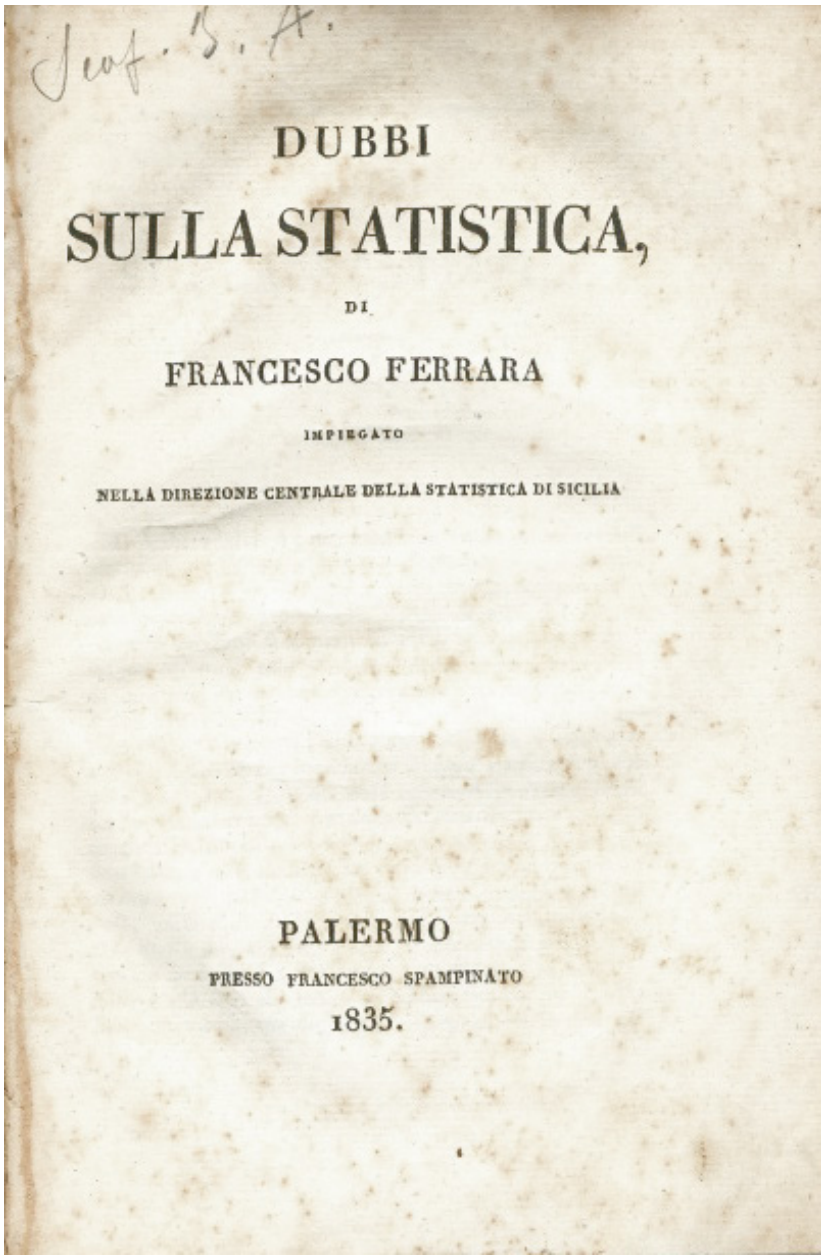

DUBBI

SULLA STATISTICA,

DI

FRANCESCO FERRARA

IMPIEGATO

NELLA DIREZIONE CENTRALE DELLA STATISTICA DI SICILIA

PALERMO

PRESSO FRANCESCO SPAMPINATO

1835.

Figura 227 Francesco Ferrara (1810-1900). *Dubbi sulla Statistica*. Palermo, presso Francesco Spampinato, 1835, frontespizio (Fondo storico, 1.I.74). Il venticinquenne Francesco Ferrara si inserisce nel dibattito sulla nuova disciplina Statistica con questi suoi *Dubbi* del 1835, nei quali affronta le relazioni metodologiche tra la Statistica e l'Economia, polemizzando con la concezione della Statistica espressa da Melchiorre Gioia. Per il Ferrara il ruolo della Statistica è successivo e ancillare rispetto alla Scienza economica.

Figura 228 Exposition universelle (1873, Vienna), Commission impériale japonaise. *Notice sur l'empire du Japon et sur sa participation à L'Exposition universelle de Vienne, 1873*, publiée par la Commission impériale japonaise; accompagnée d'un album photographique. Yokohama, Imprimerie de C. Lévy, 1873 [*Album photographique*]. [Yokohama, 1872-1873], c. [7]: *Mikoshi et objets qui accompagnent* (Fondo storico, 10.A.37). Volume composto da 61 fotografie (ognuna con misure 11 × 17 cm), con didascalie in francese, incollate su carte legate a fisarmonica. Fotografie di oggetti, prodotti e manufatti rappresentativi della cultura giapponese; probabile fotografo Michael Moser (1853-1912). Il Mikoshi è un piccolo santuario portatile shintoista utilizzato nei cortei religiosi per trasportare le divinità durante celebrazioni e feste; pieno di ornamenti, con ringhiera, tetto e pilastri, sembra un palazzo regale in miniatura. Il volume fu probabilmente donato alla Regia Scuola superiore di Commercio in Venezia il 23 novembre 1873 in occasione dell'inaugurazione del primo corso di Lingua giapponese, presenti i ministri giapponesi accreditati a Roma e a Vienna.

Figura 229 Ritratto con firma di Giovanni Miani; da Giovanni Miani (1810-1872). *Il viaggio di Giovanni Miani al Monbuttu*, note coordinate dalla Società geografica italiana [a cura di M. Camperio con pref. di C. Correnti]. Roma: Tip. G. Civelli, 1875 (Fondo storico, Misc. B.311). Estratto da *Bollettino della Società geografica italiana*, 12, 1875, pp. 231-76. L'esploratore veneziano Giovanni Miani (Rovigo, 17 marzo 1810-Tangasi, 21 novembre 1872) tra il 1859 e il 1861 organizzò una spedizione in Africa alla ricerca delle sorgenti del Nilo, all'epoca sconosciute; nel 1871 partecipò a una spedizione nel Mombuto (Zaire) come esperto scientifico e cercatore di specie animali da inserire nello zoo di Khartoum di cui era diventato direttore.

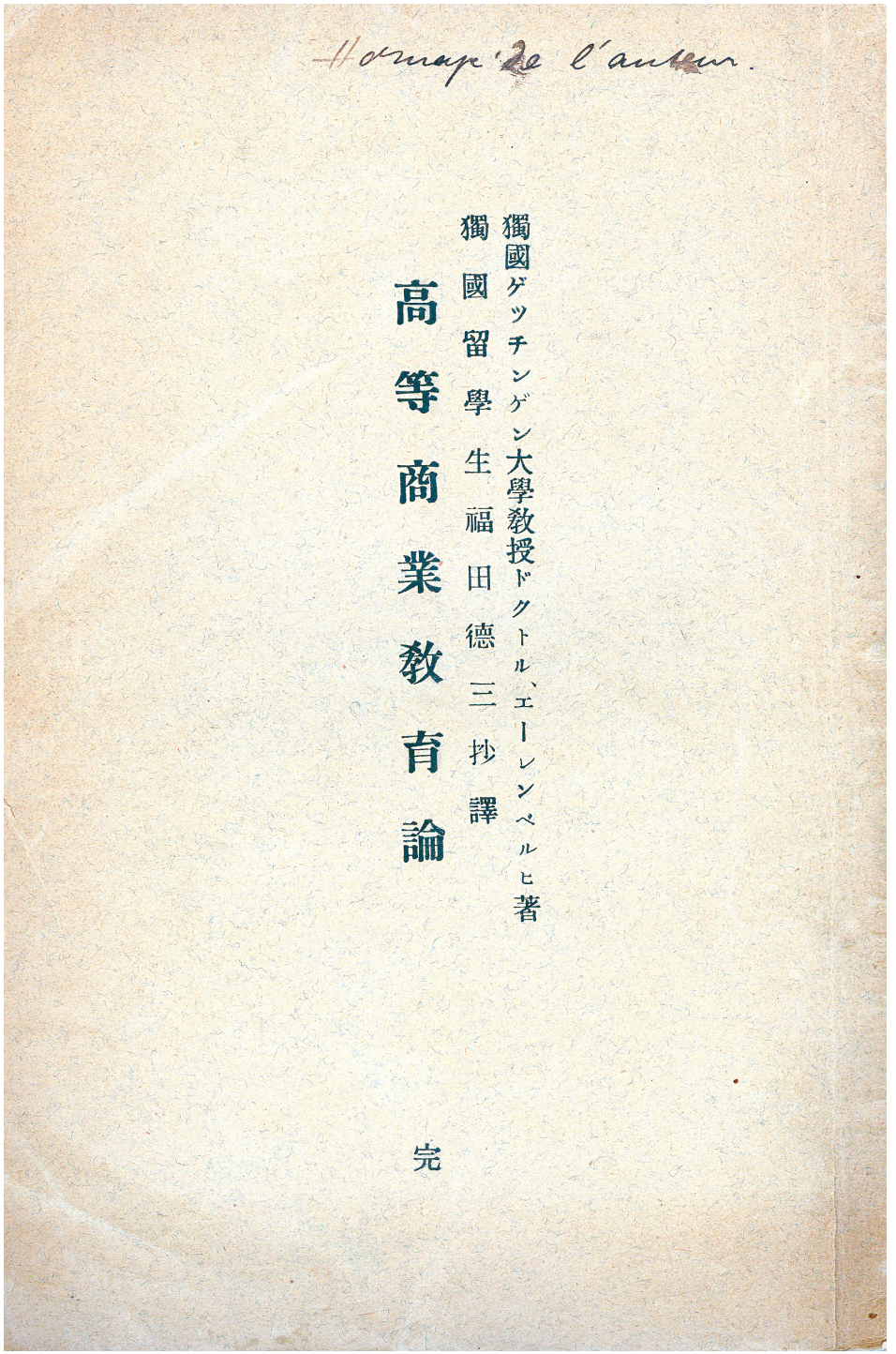

Figura 230 Richard Ehrenberg, Fukuda Tokuzō (trad.) (1898), *Kōtō shōgyō kyōikuron* 高等商業教育論 (Sull'insegnamento commerciale superiore). Tōkyō: Kōtō shōgyō gakkō. Frontespizio in giapponese (Fondo storico, Misc. B.363). Titolo in francese tratto dal frontespizio manoscritto dal curatore e traduttore T. Fukuda (1898*). L'enseignement supérieur commercial en Europe et en Amérique: édition japonaise d'une brochure de professeur R. Ehrenberg «Handelshochschulen 2»*, avec une introduction et conclusion par Tokuzō Fukuda, agrégé en assistant à la Faculté de Commerce de Tokio. Tokio: Faculté de Commerce de Tokio pour circulation gratuite. Il volume è la traduzione in giapponese di *Handelshochsculen. 2. Denkschrift über die Handelshochschule* [Hrsg.] Richard Ehrenberg, Braunschweig, 1897. Nel 1899 Fukuda Tokuzō (1874-1930) venne a Venezia per partecipare al «Congresso internazionale dell'insegnamento commerciale» tenutosi a Ca' Foscari nel maggio 1899. In quell'occasione donò alla Scuola questo volume da lui tradotto in giapponese relativo all'insegnamento commerciale in Europa e nelle Americhe. Fukuda Tokuzō fu tra i pionieri della moderna Scienza economica in Giappone, e in seguito alla sua visita a Venezia iniziò uno scambio tra Ca' Foscari e l'allora Scuola superiore di Commercio di Tōkyō (Tōkyō Kōtō Shōgyō Gakkō 東京高等商業学校), oggi Università Hitotsubashi, per la cui organizzazione Fukuda prese a modello proprio la Regia Scuola superiore di Commercio di Venezia.

Figura 231 Giulio Gattinoni (1906). *La poesia al Giappone: lettura tenuta al Liceo moderno di Napoli il 26 maggio 1906.* Napoli: Tipografia Melfi & Joele, copertina (Fondo storico, Misc. B.248).
Dedica manoscritta sulla copertina: «Alla R. Scuola superiore di Commercio, omaggio dell'allievo. G.G.».
Giulio Gattinoni, uno dei primi studenti veneziani di giapponese, divenne docente di giapponese al Circolo filologico di Venezia e successivamente all'Istituto orientale di Napoli (1907-1910); autore nel 1890 di una grammatica giapponese della lingua parlata, nel 1906 pubblicò questa antologia di poesia giapponese tradotta in italiano, in modo da affiancare alla conoscenza linguistica, quale strumento di interesse prettamente commerciale, anche l'approccio alla cultura letteraria giapponese. Giulio Gattinoni fondò la libreria antiquaria e casa editrice veneziana «Libreria Aldo Manuzio», a Sant'Apollinare, attiva tra il 1888 e il 1903 (della libreria è noto, tra l'altro, un catalogo commerciale di incunaboli del 1899).

Figura 232 Pietro Silvio Rivetta e Terasaki Takeo (1911). *Grammatica teorico-pratica della lingua giapponese parlata: con testo ed esercizi graduati, conversazioni e piccolo dizionario*, di Pietro Silvio Rivetta e di Takeo Terasaki; con prefazione di Guglielmo Berchet. Venezia: Premiate officine grafiche del cav. Carlo Ferrari, copertina (Fondo storico, Misc. B.640). Un grande contributo allo sviluppo dell'insegnamento della lingua giapponese a Venezia fu dato dal pittore Terasaki Takeo (1883-1967), professore madrelingua che dal 1908 (era allora studente all'Accademia di Belle Arti) fino al 1922 insegnò lingua giapponese alla Scuola, sebbene a periodi alterni. Di grande rilievo questa sua grammatica del 1911, nella cui prefazione troviamo una sintesi storica dell'insegnamento del Giapponese nella Scuola veneziana, con i nomi dei primi professori giapponesi che si susseguirono alla cattedra di Lingua giapponese: Yoshida Yōsaku nel 1873-1875 (interprete del consolato generale giapponese a Venezia, e successivamente funzionario del Ministero degli Affari esteri a Tokyo), Ogata Korenao nel 1876-1877, il pittore Kawamura Kiyō nel 1878-1881, lo scultore Naganuma Moriyoshi nel 1881-1887, Itō Heizō nel 1887-1888 (già studente cafoscarino, vi divenne poi docente; tornato in Giappone insegnò letteratura italiana a Tokyo), fino allo stesso Terasaki Takeo.
Era stato il conte Alessandro Fè d'Ostiani, ambasciatore in Giappone (1871-1877), a consigliare al Ministro degli Affari Esteri giapponese la città di Venezia come sede per il Consolato generale in Italia; il console Nakayama Jōji arrivò a Venezia nel marzo 1873 e, su proposta di Fe' d'Ostiani, la Regia Scuola superiore di Commercio avviò lo stesso anno il primo corso di Lingua giapponese, affidandolo a insegnanti madrelingua.

Figura 233 Stemma di possessore non identificato: stemma inquartato, nel 1° e 3° a due gigli con aquila al cantone, nel 2° e 4° a due bande, sul tutto al leone rampante; sormontato da elmo caricato di grifone. Lo stemma è impresso in oro al centro del piatto anteriore della legatura coeva in pergamena degli otto volumi di atlanti del Blaeu: Joan Blaeu (1596-1673). *Novum ac magnum theatrum urbium Belgicae liberae ac foederatae [Theatrum Belgii]. Toonneel der Steden van de Vereenighde Nederlanden, met hare Beschrijvingen*, uytgegeven by Joan Blaeu [Amsterdam, Joan Blaeu, 1652], 2 v. (Fondo storico, Atlanti 60-61). Willem Jansz Blaeu (1571-1638). *Theatrum orbis terrarum, seu Novus atlas. [Nieuwe Atlas]. Toonneel des aerdrycx, ofte Nieuwe Atlas, dat is Beschryving van alle Landen. Nu nieulycx uytgegeven*, door Wilhelm en Iohannem Blaeu. Amsterdami, apud Iohannem Guiljelmi f. Blaeu, 1648-1655, 6 v. (Fondo storico, Atlanti 62). Gli otto volumi furono donati nel 1868 alla Regia Scuola superiore di Commercio di Venezia dal libraio veneziano Lorenzo Gattei (*Gazzetta di Venezia*, nr. 54 del 26 febbraio 1869, p. 206).

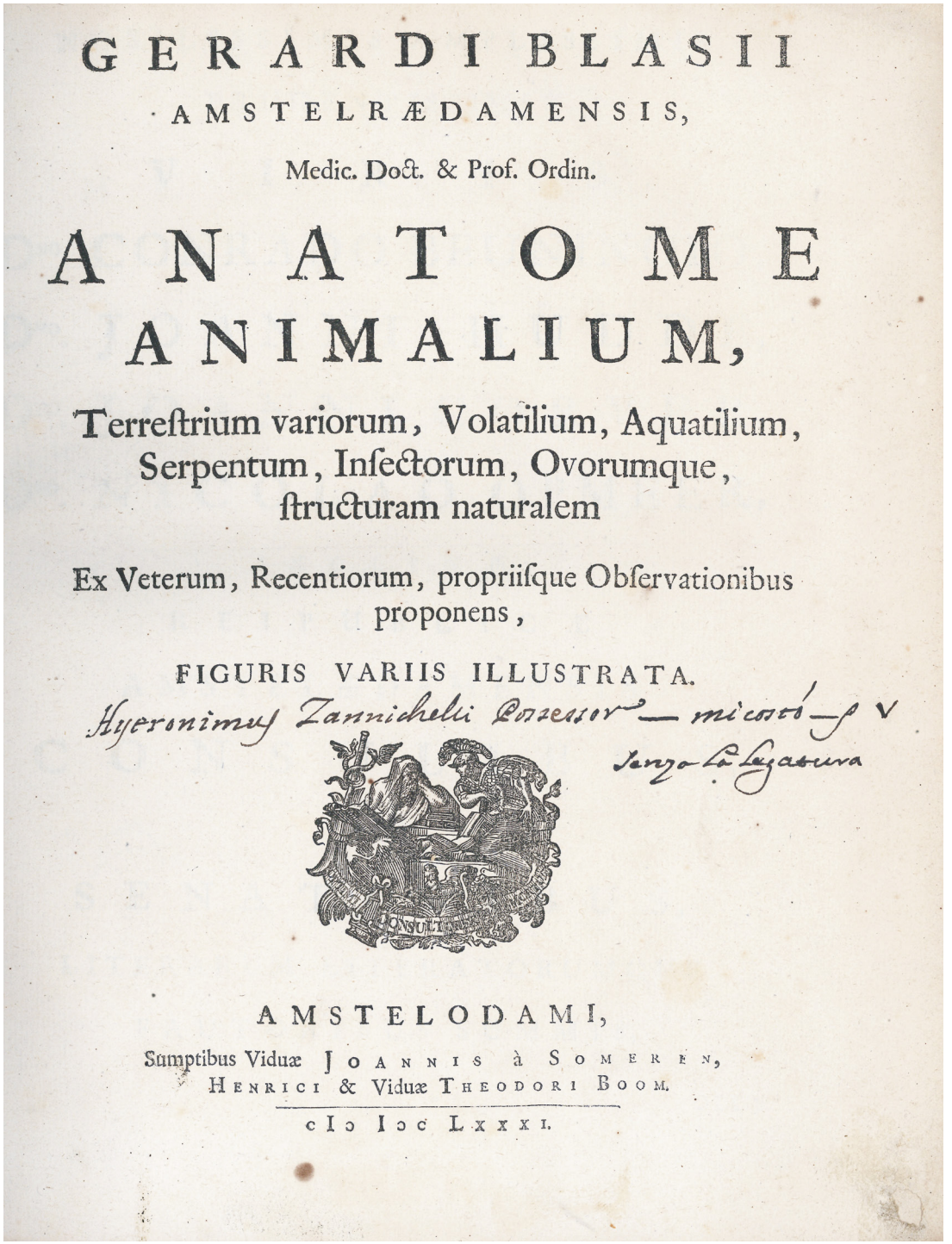
GERARDI BLASII
AMSTELRÆDAMENSIS,
Medic. Doct. & Prof. Ordin.
ANATOME
ANIMALIUM,
Terreſtrium variorum, Volatilium, Aquatilium,
Serpentum, Inſectorum, Ovorumque,
ſtructuram naturalem
Ex Veterum, Recentiorum, propriiſque Obſervationibus
proponens,
FIGURIS VARIIS ILLUSTRATA.
Hyeronimus Zannichelli Possessor — mi costò — s V
senza la Legatura
AMSTELODAMI,
Sumptibus Viduæ JOANNIS à SOMEREN,
HENRICI & Viduæ THEODORI BOOM.
cIↃ IↃC LXXXI.

Figura 234 Nota di possesso del naturalista Gian Girolamo Zannichelli (1662-1729), sul frontespizio del volume: Gerard Blaes (1626?-1692). *Anatome animalium…* Amstelodami, sumptibus viduae Joannis à Someren, Henrici & viduae Theodori Boom, 1681, frontespizio (Fondo storico, 12.G.38). Esemplare legato in pelle, con dorso con impressioni in oro e titolo breve *Blasii Anatome animalium*; nota di possesso manoscritta sul frontespizio «Hyeronimus Zannichelli possessor, mi costò s. V senza la legatura». Gian Girolamo Zannichelli (1662-1729) fu un farmacista, chimico, botanico e naturalista; a Venezia nel 1690 rilevò la spezieria «All'Ercole d'oro» a Santa Fosca; si dedicò in particolare alla botanica, raccogliendo e studiando numerosi esemplari di piante, oltre che di fossili e minerali, nelle sue escursioni in Veneto e in Istria, fra le quali quella all'inesplorato Monte Cavallo nelle prealpi bellunesi, che salì per primo, insieme a Pietro Stefanelli, nel 1726.

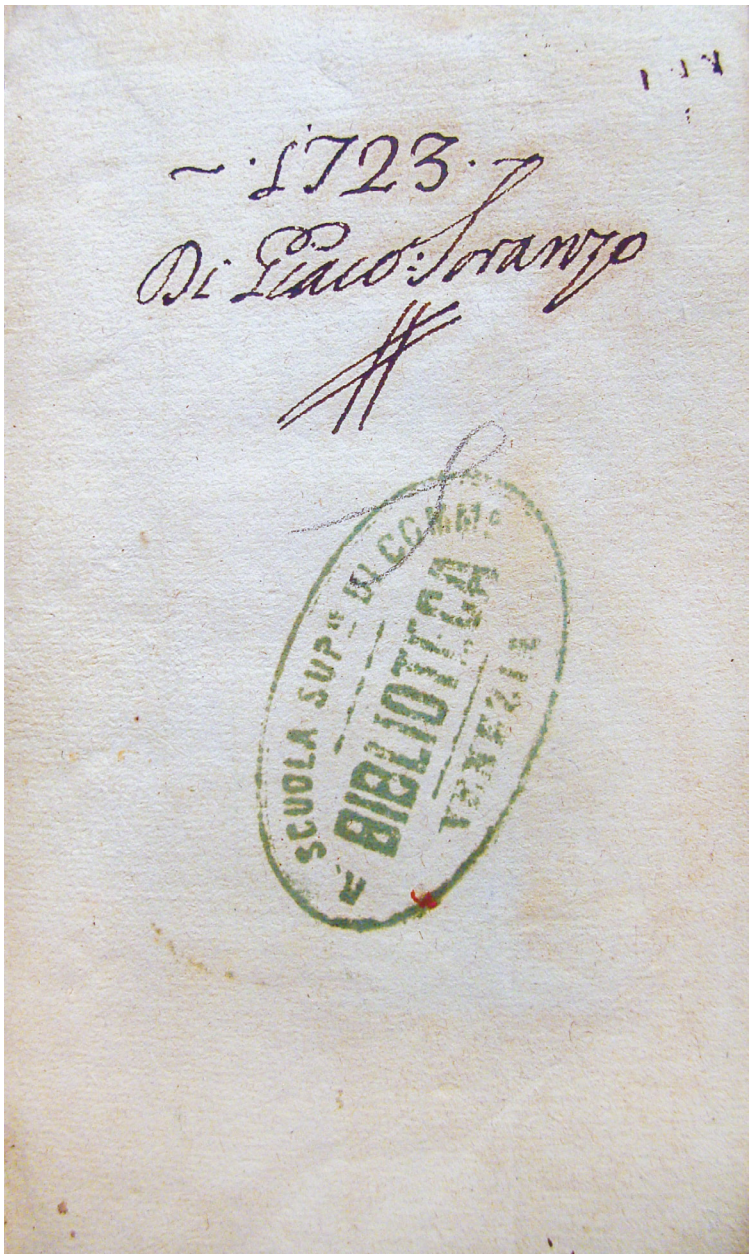

Figura 235 Nota di possesso di Giacomo Soranzo (1686-1761), sul foglio di guardia del volume: F. Dassié. *Description générale des côtes de l'Amérique… Des peuples qui les habitent, du témperamment de l'air, de la qualité des terres & du commerce…*, par le sieur Dassié prêtre, chanoine de S. Ruf. A Rouen, chez Bonauenture le Brun, imprimeur dans la cour du Palais, 1677, foglio di guardia (Fondo storico, 11.F.13). Esemplare legato in pelle; nota di possesso manoscritta sul foglio di guardia: «1723, Di Giaco. Soranzo». Giacomo Soranzo (1686-1761), senatore della Repubblica Veneta, raccolse nella sua biblioteca quattromila manoscritti e ventimila libri a stampa; nel 1780 i libri a stampa della sua biblioteca, divisa tra i suoi eredi, vennero messi in vendita e dispersi.

Figura 236 Ex libris di Friedrich Mautner, incollato all'interno della copertina anteriore del primo volume di: Giovanni Battista Giraldi (1504-1573). *Hecatommithi, ouero Cento nouelle di Gio. Battista Giraldi Cinthio, nobile ferrarese*… In Venetia, appresso Euangelista Deuchino, & Gio. Battista Pulciani, 1608 (Fondo storico, 13.D.6). Quest'opera, acquistata per la Biblioteca cafoscarina nel 1956 presso la libreria Gonnelli di Firenze, proviene dalla biblioteca del matematico Friedrich Mautner (1921-1996), noto per le ricerche sulla teoria della rappresentazione dei gruppi, l'analisi funzionale e la geometria differenziale. Ebreo emigrato dall'Austria, studiò al Dublin Institute for Advanced Studies nel 1944-1946, all'Institute for Advanced Study (IAS) di Princeton nel 1946-1947; nel 1948 conseguì un dottorato di ricerca alla Princeton University; insegnò alla Johns Hopkins University di Baltimora, all'Università di Parigi e in Italia. L'ex libris rappresenta uno studio con scrivania e libreria, e un cartiglio con la scritta: «Ex libris dr. Friedrich Mautner. Tanta è la potenza dei libri, tanta la dignità e la divinità, che se non fossero i libri, noi saremmo tutti huomini ignoranti. Card. Bessarione».

Fondi archivistici e biblioteche di persona conservati presso il Fondo storico di Ateneo

La Scuola superiore di Commercio, poi Università Ca' Foscari, nel corso della sua storia ha acquisito, per dono, per lascito testamentario o per acquisto, diversi fondi archivistici e biblioteche personali di numerosi fra i suoi docenti, rettori e studenti.
Queste raccolte di documenti librari e archivistici, «legati da un vincolo che li caratterizza in quanto insieme», sono «documento e testimone degli interessi, delle attività e delle relazioni» della singola persona nel contesto storico e culturale in cui ha operato; i volumi in esse conservati sono inoltre portatori di annotazioni, dediche, appunti, inserti, che rendono ogni volume un *unicum*.[1]
I fondi archivistici e le biblioteche di persone che hanno svolto la propria attività di studio ricerca e didattica all'interno dell'università assumono così un valore di fonte storico-culturale per la stessa Istituzione, assimilandosi alle fonti d'archivio.
Si includono in questa sezione anche le biblioteche dell'Associazione degli antichi studenti (1868-1944) e del Collegio universitario Ca' Dolfin (1961-1973).

1 I fondi personali sono complessi organici di materiali raccolti o prodotti da persone significative per la storia dell'Istituzione. Il loro elemento aggregatore è l'individuo, e la relativa raccolta è documento e testimone degli interessi, delle attività e delle relazioni della persona nel contesto storico e culturale in cui ha operato. Le biblioteche di persona sono «raccolte di libri accorpati in maniera funzionale alla propria attività da un soggetto significativo per la comunità culturale. I documenti sono legati da un vincolo che li caratterizza in quanto insieme e tali da restituire sia il profilo del soggetto produttore che momenti della nostra storia culturale» (*Linee guida sul trattamento dei fondi personali*, a cura della Commissione nazionale Biblioteche speciali, archivi e biblioteche d'autore, 31 marzo 2019).

Lascito Luigi Armanni (acquisito nel 1938)

Luigi Armanni (Assisi, 9 settembre 1864-Assisi, 5 ottobre 1938), giurista, insegnò Diritto costituzionale, Diritto amministrativo, Legislazione rurale, Diritto pubblico interno, Diritto internazionale, Istituzioni di Diritto pubblico a Ca' Foscari dal 1892 al 1927; ne fu direttore dal 1919 al 1922.

Storia del fondo Pervenuto per lascito testamentario nel 1938: «Lascio infine alla Biblioteca della Scuola superiore di Commercio di Venezia tutti i miei libri di Diritto, con le quattro scansie eguali, che in parte li contengono e anche i tre volumetti dattilografati della mia storia della pittura, con le 2.400 cartoline, che ne costituiscono l'illustrazione» («Estratto autentico dal testamento olografo del comm. Prof. Luigi Armanni fu Armanno di Assisi – 2 luglio 1931», ASCF, Rettorato, Scatole Lignee, b. 20, fasc. «Legato Luigi Armanni, 10 ottobre 1938»).
Il Lascito Armanni, corredato di un «Elenco bibliografico» redatto da Torello Sensi (datato 6 novembre 1938), consisteva di 1.572 pezzi, tra i quali 290 volumi, 231 opuscoli, 45 fascicoli della Biblioteca legale e un numero imprecisato di manoscritti.
La Commissione della Biblioteca discusse se alienarne i volumi duplicati (tra i quali «varii corsi di lezioni litografati») e decise di soprassedere e mantenerli in deposito presso la Biblioteca «in attesa di una più opportuna destinazione» (ASCF, Biblioteca, Deliberazioni e norme della Commissione di vigilanza per la Biblioteca, cc. 2v-3*r*, verbale del 21 settembre 1939; c. 3v, verbale del 27 settembre 1939).
Il lascito verrà catalogato due anni dopo (ASCF, Biblioteca, Deliberazioni e norme della Commissione di vigilanza per la Biblioteca, c. 6*r*, verbale dell'8 maggio 1940).

Consistenza e contenuto del fondo È costituito da quasi 900 volumi e opuscoli di materia giuridica e economica e comprende alcune edizioni antiche.
Si segnala la presenza di:

- *La storia della pittura in cartoline postali* / L. A. – [Assisi; Venezia]: L. A., [1911-1919] – 7 voll.: ill.; 30 cm – Di Luigi Armanni. – Tre volumi di testo dattiloscritto, corredati da quattro album di raccolta di cartoline postali illustrate numerate da 1 a 2.400 – Luogo e date di stesura del testo e di raccolta delle cartoline ricavati dal v. 2. p. 346 [Fondo storico, Lascito Luigi Armanni 13-19] **[fig. 237]**.

Altra documentazione Oltre alla biblioteca personale di Luigi Armanni, in Archivio viene conservato un suo memoriale dattiloscritto: *Nota sugli effetti giuridici della laurea dottorale per l'insegnamento della Economia e del Diritto in rapporto alle scuole private*, Venezia, agosto 1927, 9 pp. (ASCF, Rettorato, Scatole lignee, b. A/2).

Dono Fabio Besta (acquisito nel 1923)

Fabio Besta (Teglio, 17 gennaio 1845-Tresivio, 3 ottobre 1922) fu chiamato da Francesco Ferrara all'insegnamento della ragioneria a Ca' Foscari, dove insegnò dal 27 dicembre 1872 fino al collocamento a riposo nel giugno 1920; è stato docente di Computisteria, Ragioneria, Ragioneria applicata al Commercio e ai Banchi, Pratica commerciale, Contabilità di Stato. Fu prodirettore della Scuola nel 1913/1914, poi direttore dal marzo 1914 al marzo 1917; è diventato professore emerito il 28 ottobre 1921.
Nel 1912, in occasione del 40° anno del suo insegnamento, l'Associazione degli antichi studenti gli dedicò una pergamena firmata «Nicola D'Urso dis. Roma 1912».

A Fabio Besta è dedicato un busto in bronzo collocato al terzo piano di Ca' Foscari, nella sala sul Canal Grande che fu l'aula nella quale insegnò e che da allora è a lui intitolata; il busto è opera di Angelo Franco (1886-1961); l'iscrizione riporta: «Fabio Besta / dal 1872 al 1919 vanto e decoro di questa Scuola / maestro insuperabile della ragioneria / indagatore degli istituti amministrativi dell'antica Venezia / educatore con la parola e con l'esempio / discepoli colleghi e ammiratori affettuosamente ricordano / n. 1845 m. 1922».

Storia del fondo La biblioteca del Besta fu donata alla Scuola dal nipote Enrico Besta nel 1923 (*BollAS* 79, nov. 1922-feb. 1923, p. 6) e nel novembre dello stesso anno era già disponibile in Biblioteca (*BollAS* 81, lug.-nov 1923, pp. 9-10).

Consistenza e contenuto del fondo Comprende circa 2.000 volumi di Ragioneria, Economia e Finanza, e ospita alcune edizioni antiche.

Si segnala la presenza di:

- *La science des négocians et teneurs de livres, ou instruction générale pour tout ce qui se pratique dans les comptoirs des négocians, tant pour les affaires de banque, que pour les marchandises, & chez les financiers pour les comptes. Divisée en trois traités, dont le contenu est à la page suivante*. Par m. de La Porte… Nouvelle édition, revue, corrigée & augmentée. A Paris: chez Clouzier, rue Saint-Jacques, à l'Ecu de France, 1741 [Fondo storico, Dono Fabio Besta 366] **[fig. 238]**.
- *Conto reso al re dal sig. Necker, direttore generale delle finanze. Nel mese di gennaro 1781. Stampato a Parigi per ordine di sua maestà, e tradotto con alcune spiegazioni*. In Venezia: nella stamperia di Carlo Palese, 1781 [Fondo storico, Dono Fabio Besta 415] **[fig. 239]**.

Dono Olga Blumenthal-Secrétant (acquisito nel 1943-1944)

Olga Blumenthal-Secrétant (Venezia, 20 aprile 1873-Ravensbrück, 24 febbraio 1945), figlia di Carlo Blumenthal e Minna Goldschmidt, nel 1921 sposò Gilberto Secrétant (docente di Letteratura italiana a Ca' Foscari dal 1908 al 1921). Nel 1919 Olga Blumenthal, che già aveva reso «alla scuola ottimi servizi nei corsi accelerati per studenti», su proposta del professor Adriano Belli diventò assistente alla cattedra di Lingua e letteratura tedesca. Nel 1923 Olga donò a Ca' Foscari la biblioteca del marito Gilberto Secrétant, morto prematuramente. Insegnò a Ca' Foscari ininterrottamente, dal 1934 come lettrice, fino al 1938 quando, essendo di origini ebraiche, venne allontanata dall'insegnamento a causa delle leggi razziali **[fig. 168]**. Fu arrestata dai tedeschi a Venezia il 30 ottobre 1944; detenuta nel carcere di Venezia, fu poi deportata nella Risiera di San Sabba a Trieste, da dove il 28 novembre del 1944 fu deportata con il convoglio 41T nel campo di concentramento di Ravensbrück, dove morì il 24 febbraio 1945 a 71 anni.

Il 10 novembre 1945 Olga venne ricordata da Gino Luzzatto nel suo discorso per l'inaugurazione dell'anno accademico; Luzzatto aveva appreso solo da poche ore della morte di Olga Blumenthal e non ne conosceva con esattezza i tempi e i modi: «La sig.ra Olga Secrétant Blumenthal, per molti anni lettrice di Lingua tedesca, che colleghi e studenti han sempre ricordato e ricordano con profonda venerazione. Deportata nell'estate del 1944, nonostante la sua età di più di settant'anni e le tristi condizioni di salute, essa non resistette, ci viene riferito, ai disagi e ai maltrattamenti, e morì, durante il viaggio o subito dopo; nuovo e dolorosissimo documento di vergogna che ricade non su un uomo solo, ma su tutto l'esercito e su tutto il popolo germanico che seguì supinamente gli ordi-

ni di un pazzo criminale, e cooperò freddamente, senza il minimo senso di pietà umana, alla distruzione metodica e totale di sei milioni di uomini inermi e inoffensivi, colpevoli soltanto di appartenere a una razza diversa da quella del popolo eletto» (*Annuario 1943-1948*, discorso di inaugurazione 1945/1946).

Storia del fondo Non si conoscono la data e le modalità di acquisizione del dono, che avvenne presumibilmente tra il 1943 (data di edizione dei volumi più recenti presenti nel fondo) e l'ottobre del 1944 (data dell'arresto di Olga).

Consistenza e contenuto del fondo Comprende quasi 1.500 volumi di storia e letteratura, in prevalenza tedesca, francese e italiana, con alcune edizioni antiche.

Si segnala la presenza di:

- foto-ritratto di Ernesto Cesare Longobardi, con dedica sul verso: «Alla Sig.na Blumenthal, il più negligente dei suoi scolari, E.C. Longobardi. Venezia, Luglio 1921», inserita da Olga Blumenthal nella pagina successiva al frontespizio del primo volume dell'opera: Longobardi, E.C. (1911-1913). *An Outline of the History of English Literature*, 2 voll. Napoli: Cooperativa tipografica [Fondo storico, Dono Olga Blumenthal-Secrétant 30-31] **[figg. 340-341]**.

Legato, Dono e Archivio Enrico Castelnuovo

Enrico Castelnuovo (Firenze, 8 febbraio 1839-Venezia, 22 gennaio 1915), letterato ed economista, insegnò Istituzioni di commercio, Pratica commerciale, Legislazione doganale a Ca' Foscari dal 1881 al 1914; ne fu direttore dal 1905 al 1914. Nato da famiglia ebraica, fu anche apprezzato romanziere; i primi tentativi letterari risalgono agli anni giovanili (si ricorda un poemetto in ottave, presto interrotto e rimasto inedito: *Gli Orazi ed i Curiazi*); quasi tutte le sue opere furono pubblicate in appendice a note riviste e giornali, come *La nuova antologia* (in cui nel 1870 aveva pubblicato il suo primo racconto), *La perseveranza*, *L'illustrazione italiana*; il suo capolavoro, *I Moncalvo* (Milano 1908), è un romanzo psicologico di ambiente ebraico italiano. Fu il padre del matematico Guido Castelnuovo (1865-1952).

A Enrico Castelnuovo è dedicato un bassorilievo in bronzo collocato al primo piano di Ca' Foscari, firmato da Pietro Canonica (1869-1959) e inaugurato il 22 gennaio 1922; l'iscrizione riporta: «Enrico Castelnuovo / romanziere geniale maestro sagace / insegnò per XLII anni in questa Scuola e per IX degnamente la resse n. 1839 m. 1915».

Si segnala la presenza nell'Archivio di:

- il manoscritto autografo del poemetto inedito *Gli Orazj e i Curiazj* (1852);
- il manoscritto autografo della conferenza *Commemorazione di Daniele Manin (come fu ripetuta la sera dell'11 marzo 1904 al Teatro Rossini per l'Università Popolare)*, 1904, 85 c. sciolte e numerate, in busta;
- numerose fotografie di ambito cafoscarino della fine dell'Ottocento e dei primi del Novecento.

· Legato Enrico Castelnuovo (acquisito nel 1915)

Storia del fondo Il Legato Enrico Castelnuovo, la biblioteca professionale del Castelnuovo economista e docente, venne acquisito nel 1915 in seguito a legato testamentario.

Consistenza e contenuto del fondo È costituito da circa 250 volumi di ambito economico.

· Dono Enrico Castelnuovo (acquisito nel [1960?])

Storia del fondo Il Dono Enrico Castelnuovo, la biblioteca personale del Castelnuovo scrittore, venne donato dagli eredi nel 1960 circa.
Consistenza e contenuto del fondo È costituito da oltre 300 volumi di materia letteraria e umanistica.

· Archivio Enrico Castelnuovo (acquisito nel 2001)

Storia del fondo L'Archivio Castelnuovo è pervenuto per donazione dalle eredi Augusta e Sarina Castelnuovo (Atto di donazione del 1° febbraio 2001, prot. SBA nr. 52 del 5 febbraio 2001; relazione preliminare alla donazione prot. SBA nr. 15 del 19 gennaio 2001). Inizialmente è stato conservato presso la Biblioteca generale, ed è poi confluito in parte in Sala Archivio nel 2008; le fotografie sono conservate con la serie Rettorato-Fotografie, con altra numerazione specificata per ogni pezzo («n.s. n.»). Le fotografie del fondo sono state tutte schedate, digitalizzate e inserite nella base dati «Beni culturali – Fotografia storica» della Regione Veneto: (`http://beniculturali.regione.veneto.it/xway-front/application/crv/engine/crv.jsp`: scegliere F-Fotografia; nel campo di ricerca «Denominazione contenitore giuridico» selezionare «Archivio storico dell'Università Ca' Foscari Venezia»).
Consistenza e contenuto del fondo Comprende manoscritti autografi e dattiloscritti letterari (1852-1968), alcuni opuscoli, fotografie inerenti la storia di Ca' Foscari e la matrice in gesso del mezzobusto in bronzo di Castelnuovo, eseguito dallo scultore Pietro Canonica (1869-1959) e installato al primo piano di Ca' Foscari.
Inventario del fondo Archivio Enrico Castelnuovo (1852-1968): Sezione conservata in Sala Archivio.

1. Manoscritto (1852). *Gli Orazj e i Curiazj, poemetto di Enrico Castelnuovo*. [1], 24 pp.; 19 cm. Manoscritto autografo. Rilegatura rigida in carta rossa, con titolo impresso in oro *Orazj e Curiaz*j. Sul frontespizio la data «1852» è aggiunta in matita **[fig. 342]**.
2. Manoscritto (1852-1853). Componimenti di Enrico Castelnuovo, Anno 1852-53. [1], 71 pp.; 25 cm. Manoscritto autografo. Rilegatura rigida in carta rossa, con titolo impresso in oro *Componimenti*.
3. Manoscritto (post 1852). *Componimenti di Enrico Castelnuovo*. [1], 47, [5] pp.; 23 cm. Manoscritto autografo, datazione post 1852. Rilegatura rigida in carta rossa, con titolo impresso in oro *Componimenti*. L'ultima pagina è quasi totalmente strappata.
4. Manoscritto (1904). *Commemorazione di Daniele Manin (come fu ripetuta la sera dell'11 marzo 1904 al Teatro Rossini per l'Università Popolare)*. 85 c. sciolte e numerate, in busta; 25 cm. Manoscritto autografo di Enrico Castelnuovo **[fig. 343]**.
5. Dattiloscritto (1968). *Enrico Castelnuovo, 1839-1915: A Maria*. [4], 30 pp.; 30 cm. Raccolta dattiloscritta di sonetti di Enrico Castelnuovo, a cura di Mario Castelnuovo (settembre 1968).
6. Album di fotografie (1863-1914?) [n.s. 164.1-10 e 165]. Album che contiene fotografie di personaggi maschili non identificati (a eccezione del prof. Enrico Castelnuovo) nei pressi di Ca' Foscari a Venezia, e fotografie della facciata e del cortile di Ca' Foscari (Regia Scuola superiore di Commercio di Venezia). Album di fotografie (92 × 122 mm), con 10 fotografie inserite, più una fotografia sciolta (ritratto di E. Castelnuovo, 1863).
    1. Venezia, Ca' Foscari, facciata sul Canal Grande [1872-1906?; anonimo]; b/n, gelatina ai sali d'argento su carta (52 × 77 mm), su supporto secondario (92 × 122 mm).

2. Venezia, Ca' Foscari, portale di ingresso al cortile [1872-1906?; anonimo]; b/n, gelatina ai sali d'argento su carta (52 × 77 mm), su supporto secondario (92 × 122 mm).
3. Venezia, Ca' Foscari, cortile e facciata interna [1872-1906?; anonimo]; b/n, gelatina ai sali d'argento su carta (52 × 77 mm), su supporto secondario (92 × 122 mm).
4. Venezia, ritratto del prof. Enrico Castelnuovo con barba bianca, abito elegante e cappello nel cortile di Ca' Foscari; alle sue spalle il cancello è semiaperto [1872-1906?; anonimo]; b/n, gelatina ai sali d'argento su carta (52 × 77 mm), su supporto secondario (92 × 122 mm).
5. Venezia, ritratto di un uomo maturo [non identificato] con baffi bianchi, cappello e abito scuro, col bastone, mentre attraversa il ponte da Calle larga Foscari verso Ca' Foscari [1872-1906?; anonimo]; b/n, gelatina ai sali d'argento su carta (52 × 77 mm), su supporto secondario (92 × 122 mm).
6. Venezia, ritratto di un uomo di mezza età [non identificato] con baffi e barba scuri, con cappello, abiti eleganti e libri sottobraccio mentre attraversa il ponte da Calle larga Foscari verso Ca' Foscari [1872-1906?; anonimo]; b/n, gelatina ai sali d'argento su carta (52 × 77 mm), su supporto secondario (92 × 122 mm).
7. Venezia, ritratto di un uomo di mezza età [non identificato] con lunghi baffi e barba scuri, in abiti eleganti, cappello e bastone, mentre attraversa il ponte da Calle larga Foscari verso Ca' Foscari [1872-1906?; anonimo]; b/n, gelatina ai sali d'argento su carta (52 × 77 mm), su supporto secondario (92 × 122 mm).
8. Venezia, ritratto di un uomo [non identificato], brizzolato con i baffi, in abiti eleganti, cappello e ombrello, mentre passeggia su un ponte; in secondo piano, due donne di spalle vanno a passeggio nella direzione opposta. [1872-1906?; anonimo]; b/n, gelatina ai sali d'argento su carta (52 × 77 mm), su supporto secondario (92 × 122 mm).
9. Venezia, ritratto di un uomo [non identificato], con i baffi e con cappello e bastone, in abiti eleganti, mentre attraversa il ponte da Calle larga Foscari verso Ca' Foscari [1872-1906?; anonimo]; b/n, gelatina ai sali d'argento su carta (52 × 77 mm), su supporto secondario (92 × 122 mm).
10. Ritratto di Roberto Musu-Boy, studente della Regia Scuola superiore di Commercio di Venezia, poi insegnante di inglese a Milano [1906, 9 ottobre; anonimo]; iscrizione a penna, nell'immagine, in alto: «All'ill. mo prof. E. Castelnuovo. R. Musu-Boy», e in basso a destra: «V.Ciro (Cagliari), 9 ottobre 1906»; b/n, gelatina ai sali d'argento su carta (52 × 77 mm), su supporto secondario (92 × 122 mm).
11. Fotografia sciolta [n.s. 165]: ritratto del prof. Enrico Castelnuovo seduto, di tre quarti, in doppiopetto elegante, all'età di ventiquattro anni [1863; anonimo]; iscrizione a penna, sul verso in alto: «La signora Ame-/lia Luzzatti affer-/ma che questa foto-/grafia di [*corretto su* del] Enrico Castelnuovo è del-/l'anno 1863»; annotazione a matita sul verso: «1949»; b/n, gelatina ai sali d'argento su carta (93 × 57 mm).

7. Fotografia (1881) [n.s. 166]. Venezia, gruppo di studenti del III Corso della Regia Scuola superiore di Commercio di Venezia, in posa nel cortile davanti al portico di Ca' Foscari [1881 maggio; anonimo]; iscrizione manoscritta sul recto, in basso: «Maggio 1881, III corso. Imeroni – Bertolini – Coen – Ravà – Camozzo – Mongini – Falcomer – Pastega – Brandaglia – Bottai – Canale – Buscaino – Domingo – Paccanoni F. – [Brocadello *aggiunto in interlinea*] – Sardagna – Ronchini – Pastorelli – Camicia – Gradara – Ugolino – Dal Bianco – Maltese – Zanotti – Calderari – Calzarotto – Armuzzi – Del Negro – Cararia – De Feo – Pelà – Fornara – Fagarazzi – Burgarella – Paccanoni U. – Bassi – Menegazzi – Groppeti – Corbetta»; iscrizione nell'immagine in basso a sinistra (incisione su negativo): «809»; b/n, albumina su carta (120 × 168 mm), su supporto secondario (223 × 249 cm) **[fig. 244]**.

8. Fotografia (1881) [n.s. 167]. Venezia, folto gruppo di studenti e docenti della Regia Scuola superiore di Commercio di Venezia in posa nel cortile davanti al portico di Ca' Foscari; al centro il direttore Francesco Ferrara [1881 maggio; anonimo]; iscrizione manoscritta sul recto, in basso: «Maggio 1881»; iscrizione nell'immagine in basso a sinistra (incisione su negativo): «812»; b/n, albumina su carta (127 × 204 mm), su supporto secondario (221 × 251 cm).
9. Fotografia (1880-1914?) [n.s. 168]. Ritratto di gruppo di dieci uomini, probabilmente docenti della Regia Scuola superiore di Commercio di Venezia, in piazzetta San Marco a Venezia; il quarto uomo, da sinistra, con bombetta e ombrello, potrebbe essere il prof. Enrico Castelnuovo; sullo sfondo, a sinistra, si intravede la facciata di Palazzo Ducale. Foto (12 × 17 cm), incollata su cartone (17 × 22 cm). In cattivo stato di conservazione (molto sbiadita).
10. Fotografia (1880-1914?) [n.s. 169]. Ritratto di Enrico Castelnuovo. Foto (14 × 10 cm), incollata su cartone (23 × 17 cm) del fotografo «F.sco Scattola, Venezia, S. Marco, Calle Vallaresso 1341».
11. Fotografia (1880-1914?) [n.s. 170]. Ritratto di Enrico Castelnuovo. Foto (15 × 10 cm), incollata su cartone (25 × 17 cm) del fotografo «F. Scattola, Venezia, S. Marco, Calle Vallaresso 1341».
12. Fotografia (1882?) [n.s. 171]. Gruppo di studenti del Liceo Foscarini, tra i quali Guido Castelnuovo, figlio di Enrico Castelnuovo [1882?; anonimo]. Foto (12 × 18 cm), incollata su cartone (23 × 26 cm). Numerata 837.
13. Fotografia (1896-1898) [n.s. 172]. Ritratto del marchese Giorgio Raimondi Mantica (n. 5 aprile 1874; m. 28 maggio 1898), studente della Regia Scuola superiore di Commercio di Venezia, in piedi, appoggiato ad una balaustra. Fotografia b/n, albumina su carta (170 × 120 mm), montata all'interno di una cornice di cartone marrone (supporto secondario: 320 × 244 mm); al centro del bordo superiore del supporto secondario si nota la presenza di una fettuccia oggi tagliata, probabilmente utilizzata per appendere la cornice. Iscrizione sul supporto secondario (recto: in basso a sinistra): «Giorgio Raimondi Mantica / studente della Scuola sup. di Commercio / morto il 28 maggio 1898».
14. Fotografia in cornice (1907) [n.s. 173]. Ritratto di Raffello Barbiero. Foto (14 × 11 cm), incollata su cartone (23 × 17 cm) del fotografo «Varischi Artico & C., succ. L. Ricci, Milano, corso Vittorio Emanuele 22», inserita in cornice di legno con vetro. Con dedica autografa: «A Enrico Castelnuovo, affettuosamente, l'esule veneziano Raffaello Barbiero. Milano, il 20 agosto 1907».
15. Fotografia in cornice (1880-1914?) [n.s. 174]. Ritratto di Alessandro Pascolato. Foto (25 × 19 cm), incollata su cartone (37 × 24 cm) del fotografo «Foto Giacomelli, Venezia», inserita in cornice di legno con vetro.
16. Fotografia in cornice (1914) [n.s. 175]. Gruppo di studenti e docenti di Ca' Foscari. Foto (21 × 28 cm), incollata su cartone del fotografo «F. Scattola, Venezia», inserita in cornice di legno con vetro. Con annotazione: «1913-14, licenziandi e professori, Ca' Foscari, 27/4 1914. 1 VII 1914. Omaggio dell'Associazione fra antichi studenti al caro, venerato ed illustre prof. E. Castelnuovo, nell'ultimo anno del suo insegnamento alla Scuola».
17. Fotografia in cornice (1912) [n.s. 176]. Gruppo di studenti e docenti di Ca' Foscari, tra i quali compaiono: Enrico Castelnuovo, Fabio Besta, Biagio Brugi, Henri Gambier, Primo Lanzoni, Ernesto Cesare Longobardi, Pietro Orsi, Pietro Rigobon, Takeo Terasaki; in alto un inserto ovale con il ritratto del defunto prof. Tito Martini (m. 15 maggio 1912). Foto (23 × 30 cm), incollata su cartone del fotografo «F. Scattola, Venezia», inserita in cornice di legno con vetro. Con annotazione: «Omaggio dell'Associazione alla Scuola, 1/7 1912».

18. Fotografia in cornice (1890-1910?) [n.s. 177]. Ritratto di Alessandro Pascolato, a mezzo busto con il cappello. Foto (29 × 23 cm), incollata su cartone del fotografo «A.M. Bressan, San Fantino, Calle Minelli, Venezia», inserita in cornice di legno con vetro.
19. Fotografia in cornice (1911) [n.s. 178]. Fotografia di un gruppo di studenti e docenti dell'Istituto superiore di commercio all'aperto, tra i quali compaiono, seduti in prima fila, il prof. Enrico Castelnuovo e il prof. Fabio Besta. Foto (22 × 29 cm), incollata su cartone del fotografo «F. Scattola, Venezia», inserita in cornice di legno con vetro. Con annotazione: «Maggio 1911».
20. Fotografia in cornice (1902-1905) [n.s. 179]. Ritratto di Alessandro Pascolato. Foto (29 × 23 cm), incollata su cartone del fotografo «Contarini & Giacomelli, Venezia, Ponte S. Moisè 2090», inserita in cornice di legno con vetro.
21. Bassorilievo (1915-1916?). Ritratto di Enrico Castelnuovo, di Pietro Canonica (con firma). Matrice in gesso (mezzobusto) del busto in bronzo di Castelnuovo, eseguito da P. Canonica per Ca' Foscari e installato nel pianerottolo del primo piano di Ca' Foscari. 55 × 45 cm.
22. Fotografia in cornice (1913, 5 settembre) [n.s. 180]. Gruppo dei partecipanti al X Congrès international de l'enseignement commercial, Budapest, 31 agosto-5 settembre 1913; seduto in prima fila, a destra: Enrico Castelnuovo. Foto (50 × 29 cm), incollata su cartone con marchio commerciale rettangolare con la scritta: «Erdélyi cs.éskir.és német csàczàri udvari Fényképész BUDAPEST, Semmelweisu.2»; il marchio contiene anche due stemmi. Inserita in cornice di legno con vetro (556 × 730 mm).
23. Fotografia [1882] [n.s. 181]. Gruppo di studenti e docenti della classe III del Liceo «Marco Foscarini»; il quarto studente in piedi a sinistra è Guido Castelnuovo, figlio di Enrico [1° giugno 1882]. Foto (34 × 45 cm), incollata su cartone del fotografo «A. Sorgato, Venezia» (48 × 64 cm).

Sezione conservata presso il Fondo storico di Ateneo, deposito di Ca' Bernardo:
- opuscoli (estratti di pubblicazioni del Castelnuovo): 3 raccoglitori;
- duplicati degli opuscoli: 9 raccoglitori;
- periodici: 1 scatolone.

Dono Luigi De Prosperi (acquisito nel 1917-1918?)

Luigi De Prosperi (Padova, 11 luglio 1882-Monastero d'Aquileia, 26 maggio 1917), studente a Ca' Foscari, dottore in Scienze sociali, giornalista, capitano del 14° Reggimento fanteria della Brigata Pinerolo, morì il 26 maggio 1917 a Monastero di Aquileia nell'ospedale da campo 47 dopo essere stato gravemente ferito durante la decima battaglia dell'Isonzo.

Storia del fondo Non si conoscono la data e le modalità di acquisizione del dono, che avvenne presumibilmente a cura degli eredi nel 1917-1918, dopo la morte in guerra del De Prosperi.

Consistenza e contenuto del fondo Comprende oltre 300 volumi di economia, commercio e diritto commerciale.

Raccolta Francesco Ferrara (acquisita nel 1901)

Francesco Ferrara (Palermo, 7 dicembre 1810-Venezia, 22 gennaio 1900), il più autorevole economista italiano del Risorgimento, politico e giornalista. Nel 1833 fu assunto come commesso della Direzione centrale di Statistica di Palermo e nel 1836 fondò il *Giornale di statistica*; nel 1844 fu segretario della Camera di commercio di Palermo. Deputato alla Camera dei Comuni in Sicilia nel 1848-1849, insegnò Economia politica all'Università di Torino (1848-1849). A Torino promosse la pubblicazione della *Biblioteca dell'economista* che curò dal 1850 al 1868. Nel 1858 si trasferì all'Università di Pisa, dove insegnò Economia sociale (1859-1860); nel 1861 fu direttore delle Imposte e consigliere della Corte dei Conti di Torino. Nel 1867 fu Ministro delle Finanze nel governo Rattazzi; nel 1868 fondò la Società di economia politica, oltre che *L'economista*, e venne nominato direttore della nuova Regia Scuola superiore di Commercio in Venezia, che diresse dalla fondazione dell'istituto fino alla morte (1868-1900). Fu inoltre socio nazionale dell'Accademia dei Lincei (1876) e senatore del Regno d'Italia (1881).

A Francesco Ferrara è dedicato un busto in bronzo collocato al secondo piano di Ca' Foscari, sala sul cortile, opera dello scultore Pasquale Alessio Giusti detto Guido (1853-1935), realizzato nel 1901 e inaugurato il 13 marzo 1901; sotto il busto una lapide in marmo con l'iscrizione: «Francesco Ferrara / principe degli economisti italiani / di questa Scuola / che primo diresse / assicurò la vita e la fama / 1810-1900».

Storia del fondo Il fondo venne donato alla Scuola dagli eredi nel 1901.

Consistenza e contenuto del fondo La raccolta è costituita da quasi 9.000 tra volumi e opuscoli di materia prevalentemente economico-giuridica e storica **[figg. 247-248]**, con alcune edizioni antiche.

«Ma l'accrescimento più prezioso fu quello dei libri che già appartennero all'illustre primo direttore della Scuola. La raccolta completa ci venne generosamente largita dalla famiglia Ferrara e riflette essenzialmente le scienze economiche, politiche ed amministrative. Vi si notano le edizioni originali di quelle opere straniere che apparvero nella Biblioteca dell'economista, tradotte e precedute dalle celebri prefazioni dell'illustre Maestro. Si custodiscono in questo fondo speciale parecchie migliaia di opuscoli, di cui alcuni divenuti assai rari, e ancora collezioni di riviste e di atti d'accademie, e non pochi libri importanti per la storia del risorgimento italiano, nella quale il Ferrara lasciò notevole traccia» (R. Scuola superiore di Commercio in Venezia [1911]. *La R. Scuola superiore di Commercio in Venezia: notizie e documenti presentati dal Consiglio direttivo della Scuola alla Esposizione internazionale di Torino 1911*. Venezia, p. CX).

La «Biblioteca di Francesco Ferrara, che per la sua posizione politica e scientifica, per la direzione da lui tenuta della Biblioteca dell'economista, si può dire possedesse tutto ciò che fra il 1840 ed il 1890 si pubblicò in Italia, e in larga parte anche fuori d'Italia, in materia economica; e ha soprattutto conservato un grande numero di opuscoli diventati rarissimi e spesso anzi introvabili» (*Annuario del R. Istituto superiore di Economia e commercio di Venezia*, 1938/1939, p. 13).

Si segnala la presenza di:

- *Riduttione, o sia tariffa delle diuersità delle misure, e pesi antichi delle città, terre, e luoghi delli stati di quà da' monti del serenissimo Carlo Emanuelle duca di Sauoia, alla egualità delle misure, e pesi da s. altezza sereniss. nouuamente stabiliti*. In Torino: appresso Aluigi Pizzamiglio, stampator ducale, 1613 (In Torino: appresso Aluigi Pizzamiglio, stampator ducale, 1613). – Esemplare con note di possesso di almeno tre diversi architetti e agrimensori piemontesi (Gio. Battista [?]; Chiaffredo Vajra, agrimensore [morto prima del 1740]; Giuseppe Gerolamo Buniva, architetto [nato a Piscina e morto a Pinerolo nel 1790]), e appunti manoscritti

sull'ultimo foglio di guardia che registrano, con le diverse mani dei vari possessori, la serie di alluvioni del Pellice e del Chisone dal 1685 al 1780 [Fondo storico, Raccolta Ferrara 7] **[fig. 245]**.

- *Descrittione generale del numero delli fuoghi, anime, e valore delle facultà così delli stabili allodiali, come dei mobili delle persone seculari del Regno di Sicilia conforme la numeratione vltimamente fatta nell'anni 1652 e 1653, con il ripartimento di quanto l'anno ad ogni vniuersità toccha pagare... publicata nel gouerno dell'eccellentiss… Pietro Martino Rubio… presidente, e capitan generale per s.m. in detto Regno. Dalla illustrissima Deputatione del Regno*. Stampata in Palermo: nella stamperia di Nicolò Bua, à 20 di maggio 1658. – Esemplare con nota di possesso manoscritta sul frontespizio: «Frangipane»; ex libris stampato e incollato al piede del frontespizio: «Ex Bibliotheca Frangipaniana»; nota manoscritta sul foglio di guardia: «Regalatomi dell'ottimo sig. Abate Giuseppe Frangipane in Ag.o 1833» [Fondo storico, Raccolta Ferrara Misc. 221] **[fig. 246]**.

Lascito Tommaso Fornari (acquisito nel 1938)

Tommaso Fornari (Trani, 1841-Venezia, 18 dicembre 1938), dopo aver insegnato all'Istituto tecnico di Pavia, insegnò Economia politica e Scienza delle finanze a Ca' Foscari dal 1890 al 1932.

Storia del fondo Il fondo venne acquisito in seguito a lascito testamentario nel 1939, a cura della figlia.

Consistenza e contenuto del fondo È costituito da oltre 300 volumi di economia, diritto e statistica, con alcune edizioni antiche **[fig. 249]**.

Si segnala la presenza di una cartella d'archivio: Inventario della cartella d'archivio Tommaso Fornari (1927-1932):

- Fornari, Tommaso. *Lezioni di scienza delle finanze*; raccolte dallo studente N.N. [1927-1932?]. Dattiloscritto, 128 c. legate in 6 fascicoli + 2 fascicoli manoscritti (7 pp.) col titolo: *Prestiti pubblici: teoria generale* (le date ipotizzate sono desunte dalle date degli altri documenti contenuti nella cartella).
- 15 tesine con relatore Fornari, ognuna con appunti manoscritti di Tommaso Fornari:
  - Raffaelli, Marcello. *Considerazioni sull'imposta sui fabbricati* (tesina) [1928]. Manoscritto, 18 pp.
  - Pagnacco, Giuseppe. *Il prestito del Littorio*. Tesina di laurea, 8 ottobre 1927. Dattiloscritto, 7 c.
  - Colonna, Lucia. *La situazione economica della Germania e il piano Dawes* [1928]. Dattiloscritto, 8 c.
  - Polazzo, Giovanni. *La finanza locale* (Tesina in Scienza delle finanze), 1928. Dattiloscritto con frontespizio manoscritto, 20 pp. **[fig. 250]**.
  - Trepiedi, [Renato]. *La doppia imposizione* [1928]. Dattiloscritto, 12 c.
  - Albieri, Enrico. *Le principali imperfezioni della legge dell'imposta sui celibi*. Tesina di laurea, luglio 1928. Dattiloscritto, 10 c.
  - Di Giorgio, Paolo. *Del demanio in generale con speciale riguardo al demanio forestale tutelato e sorretto dal governo fascista con l'istituzione della milizia forestale e del bosco del Littorio* [1928]. Dattiloscritto, 16 pp.
  - Quagliano, Guido Sabatino*. Imposta sul celibato: RD 10/12/1926 n. 2132, RD 13/2/1927 n. 124* [1927]. Dattiloscritto, 25 c.
  - Pagliano, Giuseppe. *Imposta sui celibi* [1927-1928]. Dattiloscritto, 14 c.
  - Mazza, Adolfo. *I privilegi fiscali* [1928]. Dattiloscritto, 13 c.
  - Torchio, Luigi. *L'imposta personale progressiva sui celibi*, 1928. Dattiloscritto, 27 c.
  - Baldi, Carlo. *Il prestito del Littorio e la conversione dei buoni del Tesoro* [1927]. Dattiloscritto, 9 c.

- Belli, Enrico. *Abolizione delle cinte daziarie e dazi interni comunali; istituzione di imposte di consumo*, 1930. Dattiloscritto, 21 c.
- Del Re, Carlo. *L'imposta di ricchezza mobile sui redditi industriali* [1932]. Dattiloscritto, 2 c. [inserito nel fascicolo della tesi di Enrico Belli].
- Walter, Sigfrido. *Il prestito nazionale del 5% per il consolidamento del debito fluttuante*, 1928. Dattiloscritto, 14 c.

Raccolta Antonio Fradeletto (acquisito nel 1931)

Antonio Fradeletto (Venezia, 4 marzo 1858-Roma, 5 marzo 1930), politico, storico e docente di letteratura, fu intellettuale fortemente radicato nella realtà veneta e nazionale. A Ca' Foscari insegnò Letteratura italiana, Storia del commercio, Storia politica, Storia diplomatica e Lingua e letteratura italiana dal 1881 al 1930. Nel 1889 venne eletto nel Consiglio comunale di Venezia. Con Giovanni Bordiga, assessore alla Pubblica istruzione, nel 1887 organizzò la prima Esposizione nazionale di pittura e scultura (la futura Biennale), approvata ufficialmente dalla giunta nel 1893 e inaugurata nel 1895. Giornalista, collaborò con *Il giornale di Padova* e *La Venezia*; fu socio corrispondente della Deputazione di Storia patria per le Venezie (dal 1889), segretario generale dell'Esposizione biennale artistica nazionale, poi Biennale di Venezia (1894-1920), membro dell'Istituto veneto di Scienze, lettere e arti di Venezia (dal 1906), ministro delle Terre liberate dal nemico nel governo Orlando (1917-1919), senatore del Regno d'Italia dal 1920.

Storia del fondo Non si conoscono le modalità di acquisizione della raccolta, che avvenne nel 1931.

Consistenza e contenuto del fondo Comprende quasi 4.000 volumi di letteratura, arte e teatro **[fig. 252]**, con alcune edizioni antiche.

Si segnala l'ex libris di Antonio Fradeletto: cartiglio firmato «Ant. Rizzi» [Antonio Rizzi (1869-1940)] con la rappresentazione della dea Abbondanza che versa denari dalla cornucopia in uno scrigno tenuto da un uomo inginocchiato davanti a lei; con il motto «Nil sibi» e la scritta «Ex libris et foliis Antonio Fradeletto» **[fig. 251]**.

Note Si segnala l'album *Ad Antonio Fradeletto*, Venezia 1921, che raccoglie fotografie con dedica e biglietti di stima pervenuti in occasione delle onoranze per il 40° anno di insegnamento di Fradeletto organizzate dall'Associazione degli antichi studenti (vedi ASCF, Rettorato, Album fotografici).

Raccolta Luigi Levorato (acquisita nel 2017)

Luigi Levorato (Dolo, 1910-Venezia, 1985) fu studente a Ca' Foscari dal 1938 al 1942.

Storia del fondo La raccolta venne donata dagli eredi nel 2017.

Consistenza e contenuto del fondo È costituita da una ventina di volumi dei corsi di studio del periodo in cui il possessore fu studente a Ca' Foscari.

Dono Giacomo Luzzatti (acquisito nel 1927)

Giacomo Luzzatti (Venezia, 1853-Venezia, 19 luglio 1927) fu uno dei primi studenti della regia Scuola superiore di Commercio in Venezia; immatricolato nel 1869, si diplomò in magistero di Economia nel 1874. Tornò poi a Ca' Foscari come docente insegnandovi Statistica teoretica, Statistica, Statistica metodologica, Demografia e Statistica economica dal 1907 al 1925.

Storia del fondo Il fondo venne donato dal figlio Giuseppe Luzzatti nel 1927.

Consistenza e contenuto del fondo È costituito da quasi 5.000 volumi di economia, storia, letteratura e scienze, con circa trecento edizioni antiche, alcune notevoli e molto rare **[fig. 254]**.

Si segnala la presenza di un volume con la raccolta di sei rari pamphlets del 1688, legati insieme (Fondo storico, Dono Giacomo Luzzatti 2655):

- [1] *Le pouvoir du roi d'Angleterre. De dispenser des loix penales, expliqué & prouvé. Traduit de l'anglois*. [Ratisbona, Jean Aubri], imprimé l'an 1688 (il nome del tipografo si desume dalla marca al frontespizio: Sfera armillare; traduzione di: *The King's Dispensing Power Explicated and Asserted*).
- [2] [John Northleigh (1657-1705)]. *Parlamentum pacificum, ou le parlement pacifique. Imprimé par la permission du comte de Sunderland, président du Conseil. Traduit de l'anglois*. Suivant la copie imprimée à Londres, chez M. Turner, 1688 (di John Northleigh; luogo di pubblicazione presunto: Amsterdam; traduzione di: *Parliamentum Pacificum, or the Happy Union of King and People in an Healing Parliament*).
- [3] Gilbert Burnet (1643-1715). *Réflexions politiques, sur un livre intitulé, Parlamentum pacificum. Imprimé à Londres dans le mois de mars 1688 avec la permission de m. le comte de Sunderland, président du Conseil privé de sa majesté britannique*. A Cologne, chez Pierre Marteau, 1688 (traduzione di: Gilbert Burnet, *Reflections on a Late Pamphlet Entitled Parliamentum Pacificum*; luogo di pubblicazione presunto: Amsterdam).
- [4] Gilbert Burnet (1643-1715). *Défense de m. Burnet doct. en th. composée en anglois par luy-même pour réfuter les calomnies d'un livret intitulé, Parliamentum pacificum. Imprimé à Londres au mois de mars 1688, avec une permission signée de m. le comte de Sunderland*. 1688 (traduzione di: *Dr. Burnet's Vindication of Himself from the Calumnies with which He Is Aspersed in a Pamphlet Entitled Parliamentum Pacificum*; luogo di pubblicazione presunto: Amsterdam).
- [5] *Le triomphe de la liberté, ou L'irrevocabilité du test & autres loix fondamentales des états prouvée, par le droit divin, par le droit naturel, par le droit de la nation, & par la mort tragique de Charles Stuward père du roi régnant. Traduit de l'anglois.* A Londres, 1688 (probabilmente stampato in Olanda).
- [6] Gabriel Gerberon (1628-1711). *Réflexions sur le plaidoyé de m. Talon, avocat général au parlement de Paris, touchant la bulle de n.s. père le pape Innocent 11. contre les franchises des quartiers de Rome*. A Cologne, chez Pierre Marteau, 1688 (di Gabriel Gerberon; in riferimento all'opera: Denis Talon, *Plaidoyer sur l'interdit de l'église Saint Louis de Rome*).

Si segnala inoltre la prima edizione anonima di *Dei delitti e delle pene* di Cesare Beccaria, 1764, stampato a Livorno da Coltellini [Fondo storico, Dono Giacomo Luzzatti 394] **[fig. 253]**.

Dono Giuseppe Maniago (acquisito nel 1919?)

Giuseppe Maniago (Vicenza, 13 gennaio 1889-Venezia, 22 dicembre 1918) si laureò a Ca' Foscari nel 1910 nella sezione di Commercio, e nel 1917 nella sezione Consolare; fu segretario del R. Museo commerciale di Venezia e dell'Istituto italiano coloniale di Venezia.

Storia del fondo Non si conoscono la data e le modalità di acquisizione del fondo, che avvenne presumibilmente per volontà della famiglia nel 1919, dopo la morte prematura del Maniago.

Consistenza e contenuto del fondo Il Dono Giuseppe Maniago è costituito da una cinquantina di volumi di economia e diritto.

Donazione Renato Manzato (acquisita nel 1915)

Renato Manzato (Venezia, 26 settembre 1843-Venezia, 12 agosto 1925), laureato in Giurisprudenza a Padova, avvocato e politico, insegnò a Ca' Foscari dal 1873 al 1912 Diritto costituzionale e internazionale, Procedura civile, Diritto penale internazionale e costituzionale, Diritto civile.

A Renato Manzato è dedicato un busto in bronzo collocato a Ca' Foscari, firmato «E. Trevese, 1931»; l'iscrizione riporta: «Questa Scuola / ricorda e ricambia / l'amore consacratole / da / Renato Manzato / maestro di diritto / e ne affida il purissimo nome / alla sua Venezia / per volontà di discepoli colleghi amici / n. 1843 m. 1925».

Storia del fondo Donato direttamente dal Manzato alla Scuola nel 1915, dopo il suo ritiro dall'insegnamento; il fondo è corredato da un catalogo manoscritto redatto dallo stesso Manzato.

Consistenza e contenuto del fondo Comprende oltre 1.200 volumi di diritto, con alcune edizioni antiche.

Si segnala la presenza di:

- *Commentaire sur le livre Des délits et des peines. Par un avocat de province* [Voltaire], 1766 [Fondo storico, Donazione Manzato 1095.2].

Dono Margaret Newett (acquisito nel 1921)

Mary Margaret Newett B.A. ([?]-Venezia, 29 agosto 1920) insegnò Lingua e letteratura inglese a Ca' Foscari dal 1916 al 1920; insegnò la stessa materia anche al Circolo filologico di Venezia; era membro della Royal Historical Society di Londra.

Storia del fondo Il fondo pervenne alla Biblioteca in lascito da Margaret Newett nel 1921.

Consistenza e contenuto del fondo Comprende circa 300 volumi di letteratura inglese, inglese commerciale e letteratura classica.

Raccolta Raffaello Putelli (acquisito nel 1923)

Raffaello Putelli (Palmanova, 13 gennaio 1857-Venezia, 10 settembre 1920), laureatosi nel 1878 in Storia e Geografia all'Istituto di studi superiori di Firenze, insegnò inizialmente nel Regio Istituto tecnico di Udine; fu trasferito a Mantova nel 1879 come professore di Storia civile nel Regio Istituto tecnico di Mantova, dove insegnò fino al 1904. A Mantova fu anche coadiutore bibliotecario alla Biblioteca comunale Teresiana dal dicembre 1884, dove subentrò nel 1885 a Antonio Mainardi come direttore f.f. e fu nominato bibliotecario dal 1899, incarico che ricoprì fino al 1902; presso la Biblioteca Teresiana si occupò anche dell'Archivio Gonzaga, ivi collocato prima dello spostamento nel 1899 nell'attuale sede dell'Archivio di Stato di Mantova. Dal 1904 Putelli si trasferì a Venezia, dove fu professore di Lettere italiane e di Storia civile nel Regio Istituto nautico. Fu socio delle Accademie di Udine e di Mantova, dell'Ateneo veneto, della Deputazione veneta di storia patria, e dell'Istituto per la storia del Risorgimento italiano. Tra le sue opere: *Il duca Vincenzo 1. Gonzaga e l'interdetto di Paolo 5. a Venezia (1911), Considerazioni sull'interdetto di Paolo V: discorso tenuto nella solenne adunanza della R. Deputazione veneta di storia patria il 15 novembre 1914* (1914), *Daniele Manin nell'esilio: conferenza letta all'Ateneo veneto il 1° aprile 1917* (1917).

Storia del fondo Il fondo venne donato nel 1923 dalla signora Maria Rosa vedova di Raffaello Putelli.

Consistenza e contenuto del fondo Comprende quasi 3.000 volumi di storia, letteratura e scienze, con alcune edizioni antiche.

Si segnala l'ex libris di Raffaello Putelli, incollato sulla controguardia anteriore di tutti i suoi volumi: cartiglio con la scritta «Ardua veritas dulce studium, Ex libris Raphaelis Putelli», in cornice **[fig. 255]**.

Dono Gino Ravà (acquisito dopo il 1947?)

Gino Ravà (Venezia, 9 luglio 1888-Venezia, 13 settembre 1964), nipote di Ettore Levi della Vida; ingegnere costruttore edile, del Collegio veneto degli ingegneri; nel 1912-1917 scrive su *La nuova antologia*; nel 1917 è funzionario della R. Legazione d'Italia a Berna; durante la guerra 1915-1918 è tenente del genio militare; nel 1924-1926 è presidente della Federazione italiana dello sci; nel 1946-1948 scrive sul periodico *Il mattino del popolo* (cf. anche: ASCF, Rettorato, Varie, b. 1).

Storia del fondo Non si conoscono la data e le modalità di acquisizione del fondo, che avvenne presumibilmente dopo il 1947 (data delle pubblicazioni più recenti presenti nel fondo).

Consistenza e contenuto del fondo Il fondo raccoglie circa 250 volumi di scienze politiche, economiche e finanziarie.

Dono Daniele Riccoboni (acquisito prima del 1923)

Daniele Riccoboni ([1838 ca.-dopo il 1916]), latinista, linguista e dialettologo. Nel 1862-1892 insegnò Letteratura greca e latina al Liceo Marco Polo di Venezia; a Ca' Foscari insegnò Lingua e letteratura spagnola dal 1910 al

1913. Fu socio dell'Ateneo veneto, di cui fu segretario nel 1878 e vicepresidente nel 1902; si occupò della catalogazione della biblioteca dell'Ateneo veneto nel periodo 1898-1902.

Storia del fondo Non si conoscono la data e le modalità di acquisizione del fondo, che avvenne prima del 1923, in quanto nel *Bollettino* dell'Associazione degli antichi studenti risulta già parte della Biblioteca nel febbraio 1923 (*BollAS* 79, nov. 1922-feb. 1923, p. 7).

Consistenza e contenuto del fondo Raccoglie circa 300 volumi di linguistica, letteratura e storia, con alcune edizioni antiche.

Dono Pietro Rigobon (acquisito nel 1942)

Pietro Rigobon (Venezia, 28 maggio 1868-Venezia, 30 marzo 1955), allievo di Fabio Besta, si diplomò alla R. Scuola superiore di Commercio in Venezia nel 1887; insegnò prima all'Istituto superiore di Commercio di Bari, poi tornò a Ca' Foscari insegnandovi Banco modello, Tecnica commerciale, Tecnica mercantile e bancaria, Tecnica commerciale industriale bancaria e professionale, dal 1906 al 1941. Si dedicò particolarmente alle ricerche storiche; tra le sue opere: *Cenni sulla contabilità delle antiche corporazioni religiose in Toscana* (1891); *La contabilità di stato nella repubblica di Firenze e nel granducato di Toscana* (1892); *Studi antichi e moderni intorno alla tecnica dei commerci* (1902); collaborò con Besta nella raccolta e illustrazione dei documenti finanziari della Repubblica di Venezia. Dal 1908 al 1932 curò la Biblioteca della Scuola: intervenne sull'organizzazione amministrativa della Biblioteca, acquistò personalmente in librerie antiquarie volumi di particolare rarità. Creò la nuova collezione di «Banco modello» e allestì il «Museo del Banco» («modulari dei documenti e formulari, adoperati nella pratica degli affari e per l'ordinamento amministrativo e di ragioneria di aziende di varia specie, corredato delle pubblicazioni fatte dalle aziende stesse e che ne illustrano l'organizzazione e la vita. […] Con compiacimento ricordiamo che parecchie delle aziende pregate dell'invio del loro modulario aderirono all'invito, lodando l'iniziativa, e che per alcune banche, casse di risparmio, società d'assicurazione, di navigazione, ecc., il dono fu facilitato dal fatto che vi si trovano quali direttori o a ufficio importante antichi nostri studenti, che furono ben lieti di manifestare anche in questa occasione l'affetto che li lega alla Scuola» [*La R. Scuola superiore di Commercio in Venezia: notizie e documenti presentati dal Consiglio direttivo della scuola alla Esposizione internazionale di Torino 1911*, p. CXII]). Dal 1920 Rigobon coinvolse Roberto Cessi nella gestione della Biblioteca di Ca' Foscari e gliene affidò la catalogazione descrittiva e semantica; la loro fraterna amicizia traspare dalle parole che il Cessi gli dedicò alla sua morte («Archivio veneto», 5. s., v. LVI-LVII, 1955, pp. 183-4). Fu direttore dell'Istituto superiore di Studi commerciali Ca' Foscari dal 1917 al 1919. Fu membro del «Comitato regionale veneto per la celebrazione centenaria del 1848-49», per il quale pubblicò *Gli eletti alle assemblee veneziane del 1848-49* (1950). Fu socio dell'Ateneo veneto, di cui fu segretario nel 1909 e vicepresidente nel 1919.

Storia del fondo Il Dono Pietro Rigobon venne acquisito nell'ottobre del 1942 in seguito a donazione disposta dal Rigobon ormai in pensione (ASCF, Organi Collegiali, verbale del 26 ottobre 1942). Rigobon, in una sua lettera datata 18 ottobre 1942 al direttore dell'allora Istituto universitario di Economia e commercio, Alfonso De Pietri-Tonelli, scrive: «Caro illustre Direttore, in questi ultimi anni, che spero del resto parecchi, mi dedico a letture di letterati e a indagini di storia del Risorgimento. Posso perciò disporre fin d'ora della maggior parte dei miei libri. I più di essi però esistono di già nella Biblioteca del nostro Istituto. Penso che i duplicati

costituirebbero, più che altro, un ingombro. Dono a Ca' Foscari quel che ci manca, escludendo poche cose, legate al Risorgimento, a cui darò a suo tempo destinazione probabilmente diversa. Il mio non è un dono cospicuo, anche perché ho studiato sul materiale delle Biblioteche più che sui libri miei. Però alcune opere hanno qualche pregio bibliografico; altre accresceranno la collezione di vecchi lavori di discipline commerciali; parecchi altri volumi e opuscoli mi paiono di qualche utilità. Comunque, questo mio incremento alla Biblioteca di Ca' Foscari è manifestazione del mio grande affetto pel glorioso Istituto, che ha sede nella mia Venezia, del quale fui studente e per lunghi anni insegnante» (ASCF, Docenti, Fascicolo Rigobon Pietro).

Consistenza e contenuto del fondo Comprende quasi 1.900 volumi di ragioneria, contabilità, tecnica commerciale e storia della contabilità, con un centinaio di notevoli edizioni antiche, di cui una quarantina di una certa rarità **[figg. 256, 258-260]**.

Si segnala la presenza di:

- *La constitution de la République Française une et indivisible*. Paris: De l'imprimérie nationale, 1795 [Fondo storico, Dono Pietro Rigobon 297].

Si segnala inoltre la presenza di alcuni volumi donati al Rigobon, con dedica, da Carl Peter Kheil (1843-1908) di Praga, il primo studioso ceco a occuparsi di storia della contabilità **[fig. 257]**.

Dono Bruno Roselli (acquisito dopo il 1953?)

Bruno Roselli (Alessandria d'Egitto, 6 ottobre 1891-[dopo il 1953?]) si laureò a Ca' Foscari per l'insegnamento dell'Economia e diritto nel 1914; nel 1933 fu segretario del 15° Corso internazionale di Espansione commerciale svolto a Roma, Napoli, Genova, Milano e Venezia; nel 1937 ottenne l'abilitazione per le discipline statistiche all'Università di Roma.

Storia del fondo Non si conoscono la data e le modalità di acquisizione del fondo, che avvenne presumibilmente dopo il 1953 (data delle pubblicazioni più recenti presenti nel fondo).

Consistenza e contenuto del fondo È costituito da un centinaio di volumi di economia, diritto e sociologia.

Dono Gilberto Secrétant (acquisito nel 1923)

Gilberto Secrétant (Venezia, 9 marzo 1870-Venezia, 10 dicembre 1921), laureato in Lettere a Padova nel 1894, insegnò Letteratura italiana a Ca' Foscari dal 1900 al 1921. Fu socio della Società dantesca italiana, contribuendo a fondarne la sezione veneziana; partecipò alla fondazione del Circolo filologico veneziano nel 1901, e ne fu a lungo bibliotecario e vicepresidente; dal 1909 fece parte del Comitato direttivo dell'Università popolare di Venezia.

Storia del fondo Il fondo venne donato nel 1923 dai fratelli Giovanni e Clotilde Secrétant insieme con la moglie Olga Blumenthal, che aveva sposato nel settembre 1921 poco tempo prima di morire.

Consistenza e contenuto del fondo Consiste in oltre 1.000 volumi di letteratura, economia, diritto e storia, con alcune edizioni antiche.

Legato Vincenzo Vianello (acquisito nel 1935)

Vincenzo Vianello (Venezia, 28 settembre 1866-Roma, 8 gennaio 1935), dopo aver studiato alla Regia Scuola superiore di Commercio di Venezia come discepolo di Fabio Besta, si diplomò nel 1887. Insegnò Ragioneria nell'Istituto superiore di Scienze commerciali di Torino (1907-1930) e Roma (1930-1934); si occupò in particolare di contabilità dello Stato. Tra le sue pubblicazioni: *La ragioneria e le sue attinenze* (1891); *Luca Paciolo nella storia della ragioneria* (1896); *Istituzioni di ragioneria generale* (1907).

Storia del fondo Il fondo venne acquisito per legato testamentario nel 1935 (ASCF, Organi collegiali, Consiglio di amministrazione, verbale della seduta del 14 marzo 1935).

Consistenza e contenuto del fondo È costituito da oltre 1.000 volumi di ragioneria, tecnica bancaria e diritto commerciale, e comprende alcune edizioni antiche.

Biblioteca dell'Associazione degli antichi studenti

[istituita nel 1898; confluita nella Biblioteca di Ca' Foscari nel 1944]

L'Associazione degli antichi studenti, istituita nel 1898 a trent'anni dalla fondazione della Regia Scuola superiore di Commercio in Venezia, riuniva gli ex studenti e i docenti della Scuola, con scopi associativi e di mutuo beneficio; raccoglieva numerosissimi soci, molti dei quali ricoprivano posizioni rilevanti nell'ambito del commercio, dell'industria, dell'insegnamento, della pubblica amministrazione e della diplomazia. L'Associazione pubblicava un *Bollettino* ogni due o tre mesi, spedito a tutti i soci, dove riportava atti, assemblee, eventi e cronaca quotidiana della vita cafoscarina, e con il quale si informava sulle attività lavorative, le pubblicazioni e la vita personale dei soci ex alunni, compresi quelli che erano all'estero. L'Associazione conferiva borse di studio e per viaggi all'estero ai soci e agli studenti meritevoli, organizzava banchetti sociali e occasioni di ritrovo.

Storia del fondo La Biblioteca dell'Associazione raccolse le pubblicazioni di ex studenti e di docenti dal 1868 al 1944, quando confluì nella Biblioteca della Scuola.

Consistenza e contenuto del fondo Comprende quasi 1.400 tra volumi e opuscoli in gran parte pubblicati dagli ex studenti e dai docenti di Ca' Foscari **[fig. 261]**. Tra questi sono presenti anche i volumi delle biblioteche personali di Primo Lanzoni **[figg. 262-265]** e di Alessandro Pascolato, da loro donati alla Biblioteca dell'Associazione.

Note Vari volumi della biblioteca dell'Associazione, in numero imprecisato, al momento del passaggio della gestione alla Biblioteca della Scuola sono stati collocati tra le raccolte di quest'ultima; tra questi anche volumi provenienti dalle biblioteche personali di Lanzoni e di Pascolato.

· Dono Primo Lanzoni (acquisito dall'Associazione degli antichi studenti nel 1921)

Primo Lanzoni (San Vito e Modesto, 8 novembre 1862-Venezia, 14 settembre 1921); si diplomò nel 1885 alla Regia Scuola superiore di Commercio in Venezia, sia nella sezione consolare sia nella sezione di magistero di Economia, diritto e statistica. Appena diplomato, iniziò a Ca' Foscari l'insegnamento di Geografia economi-

ca e commerciale, dapprima come reggente, poi dal 1889 in qualità di professore straordinario, e dal 1904 come ordinario fino alla morte. Fu incaricato anche dell'insegnamento di Storia del commercio. Partecipò alla fondazione dell'Associazione degli antichi studenti, che gli fu intitolata dal 1921 prendendo il nome di «Associazione Primo Lanzoni tra gli antichi studenti di Ca' Foscari». Fu membro della Commissione comunale permanente per i Servizi marittimi e ferroviari del porto di Venezia; fu inoltre socio dell'Ateneo veneto, di cui divenne segretario nel 1896.

Storia del fondo La biblioteca di Primo Lanzoni fu donata alla Biblioteca dell'Associazione nel 1921.

Consistenza e contenuto del fondo La biblioteca di Primo Lanzoni non fu purtroppo trattata come fondo unitario, ma i suoi libri vennero collocati sparsi tra gli altri volumi della Biblioteca dell'Associazione. Si auspica che la catalogazione dettagliata con i dati di esemplare e il legame ai possessori permetta di ricostruirla almeno virtualmente.

· Dono Alessandro Pascolato (dono 1905?)

Alessandro Pascolato (Venezia, 7 luglio 1841-Venezia, 24 maggio 1905), giurista, politico liberale moderato e scrittore, insegnò Procedura civile a Ca' Foscari dal 1897 alla morte. Fu vicedirettore di Ca' Foscari dal 1893, poi direttore dal 1900 fino alla morte. Nella sua veste di direttore della Scuola, contribuì alla fondazione dell'Associazione degli antichi studenti. Deputato alla Camera (1882-1904), Ministro delle Poste e telegrafi del Regno d'Italia nel governo Saracco (1900-1901). Fu socio dell'Ateneo veneto, di cui fu presidente nel 1898-1902. Autore di opere critiche e letterarie, scrisse tra l'altro *Fra Paolo Sarpi* (1893) e *Manin a Venezia nel 1848-49* (pubblicato postumo a cura della figlia Maria Pezzé Pascolato, 1916).

Ad Alessandro Pascolato, inoltre, è dedicato un busto in bronzo collocato al terzo piano di Ca' Giustinian dei Vescovi, nella sala sul Canal Grande, che venne affidato per la realizzazione nel 1906 allo scultore Leonardo Bistolfi (1859-1933); l'iscrizione ivi apposta recita: «Alessandro Pascolato / giurista scrittore uomo politico / per sola virtù d'animo e d'ingegno / salito ai massimi uffici / molta parte della vita operosa / consacrò a questa Scuola / da lui retta con mano ferma e sapiente / n. 1841-m. 1905».

Storia del fondo La biblioteca di Alessandro Pascolato fu donata alla Biblioteca dell'Associazione presumibilmente nel 1905.

Consistenza e contenuto del fondo La biblioteca di Alessandro Pascolato non fu purtroppo trattata come fondo unitario, ma i suoi libri vennero collocati sparsi tra gli altri volumi della Biblioteca dell'Associazione. Si auspica che la catalogazione dettagliata con i dati di esemplare e il legame ai possessori permetta di ricostruirla almeno virtualmente.

Raccolta Collegio universitario Ca' Dolfin (1961-1973)

Biblioteca a uso esclusivo degli studenti ospitati nel Collegio universitario Ca' Dolfin, il collegio di merito che fu istituito nella sede di Ca' Dolfin; venne inaugurato l'11 marzo 1961, nella cornice dell'inaugurazione dell'anno accademico che si celebrò per la prima volta nella nuova aula magna appena realizzata a Ca' Dolfin. Il Collegio funzionò dal 1961 fino al 1973; accoglieva studenti selezionati per merito e condizione economica svan-

taggiata, che godevano di vitto e alloggio e potevano ottenere anche l'esenzione dalle tasse e un assegno di studio; disponeva di 26 posti riservati a soli studenti maschi.

Storia del fondo La Biblioteca del Collegio Ca' Dolfin confluì nella Biblioteca generale dell'Ateneo alla chiusura del Collegio nel 1973.

Consistenza e contenuto del fondo Comprende circa 150 volumi, pubblicati tra il 1950 e il 1973 (ma prevalentemente del periodo 1962-1968), in gran parte di sociologia e relativi ai movimenti rivoluzionari e alle contestazioni studentesche.

Figura 237 [Luigi Armanni (1864-1938)]. *La storia della pittura in cartoline postali*, L. A. [Assisi e Venezia], L. A. [1911-1919], v. 6, sezione XVIII: arte dei Paesi Bassi (scuola olandese), cartoline nrr. 1216-1220 (Fondo storico, Lascito Luigi Armanni 13-19): opera in 7 voll., di cui tre di testo dattiloscritto, corredati da quattro album di raccolta di cartoline postali illustrate numerate da 1 a 2.400; luogo e date di stesura del testo e di raccolta delle cartoline ricavati dal v. 2. p. 346. Luigi Armanni nel suo testamento lascia alla Biblioteca della Scuola la propria biblioteca professionale, citando esplicitamente anche questa sua opera: «[Lascio] anche i tre volumetti dattilografati della mia storia della pittura, con le 2.400 cartoline, che ne costituiscono l'illustrazione». Nel v. 1, la dedica: «Ad Antonio Fradeletto, organizzatore sapiente in Venezia delle mostre artistiche internazionali, queste povere note illustrative di una esposizione universale fittizia di pittura antica e moderna, in cordiale omaggio dedica l'ignoto collezionista».

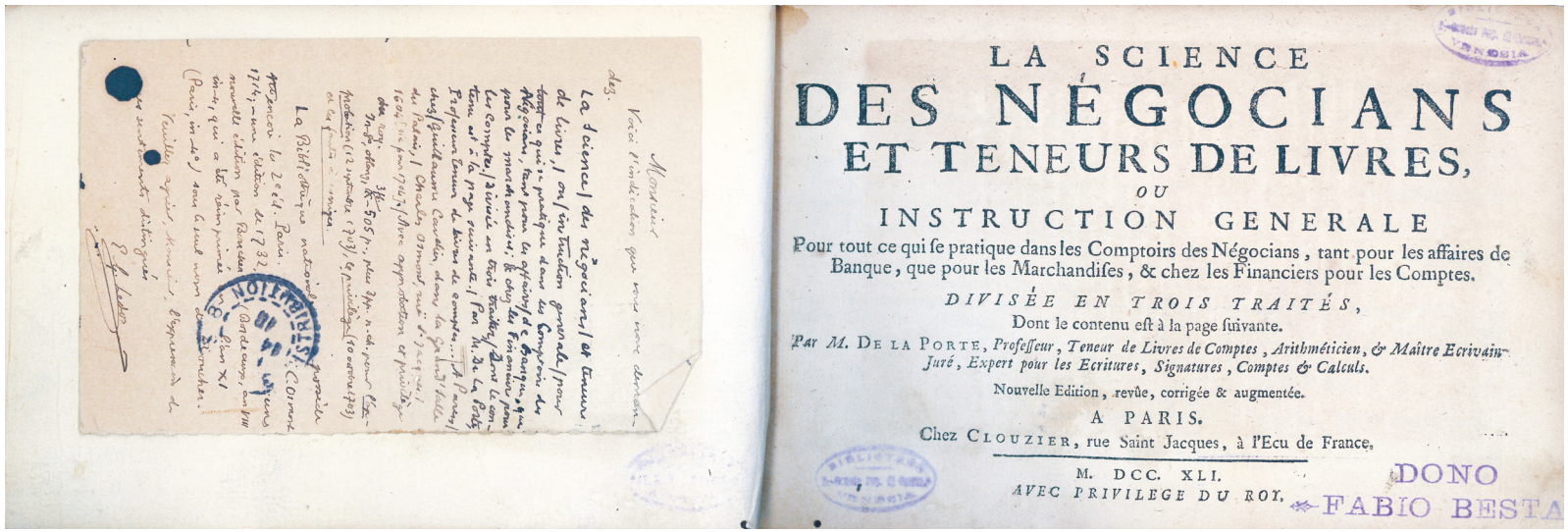

LA SCIENCE
DES NÉGOCIANS
ET TENEURS DE LIVRES,
OU
INSTRUCTION GENERALE
Pour tout ce qui se pratique dans les Comptoirs des Négocians, tant pour les affaires de Banque, que pour les Marchandises, & chez les Financiers pour les Comptes.
DIVISÉE EN TROIS TRAITÉS,
Dont le contenu est à la page suivante.
Par M. DE LA PORTE, Professeur, Teneur de Livres de Comptes, Arithméticien, & Maître Ecrivain-Juré, Expert pour les Ecritures, Signatures, Comptes & Calculs.
Nouvelle Edition, revûe, corrigée & augmentée.
A PARIS.
Chez CLOUZIER, rue Saint Jacques, à l'Ecu de France.
M. DCC. XLI.
AVEC PRIVILEGE DU ROY.

DONO
FABIO BESTA

Figura 238 Mathieu de La Porte (fl. 1685-1704), *La science des négocians et teneurs de livres, ou instruction générale pour tout ce qui se pratique dans les comptoirs des négocians… Nouvelle édition, revue, corrigée & augmentée*. A Paris, chez Clouzier, rue Saint-Jacques, à l'Ecu de France, 1741 ([Paris], de l'imprimerie de Charles Osmont, 1741), frontespizio (Fondo storico, Dono Besta 366): a c. 2P/7-8 il privilegio di stampa a Guillaume Cavelier, da lui ceduto per un quarto a m. de Nully, datato 1739. Esemplare legato in pelle con dorso con impressioni in oro. Incollate sui fogli di guardia iniziali, due cartoline postali datate 1910 indirizzate dalla Bibliothèque nationale de Paris a Pietro Rigobon in risposta a una sua richiesta di informazioni su quest'opera di La Porte; nella prima cartolina si elencano le edizioni dell'opera possedute dalla Bibliothèque nationale de Paris (del 1704, 1714, 1732, 1803); nella seconda cartolina si aggiunge la notizia della precedente edizione *La guide des négocians et teneurs de livres* del 1685.

Figura 239 Jacques Necker (1732-1804), *Conto reso al re dal sig. Necker, direttore generale delle finanze. Nel mese di gennaro 1781. Stampato a Parigi per ordine di sua maestà e tradotto con alcune spiegazioni*. In Venezia, nella stamperia di Carlo Palese, 1781, frontespizio (Fondo storico, Dono Besta 415). Rarissima traduzione italiana del discorso di Jacques Necker, *Compte rendu au roi, par m. Necker, directeur général des finances. Au mois de janvier 1781. Imprimé par ordre de sa majesté*. A Paris, de l'imprimerie du Cabinet du Roi, 1781; il primo resoconto sullo stato delle finanze francesi, che venne subito tradotto in italiano, inglese e tedesco. Necker, direttore generale delle finanze, denunciava la situazione finanziaria in pauroso deficit e individuava i responsabili degli sprechi; in seguito a questo discorso fu costretto alle dimissioni; reintegrato nel 1788, fu di nuovo costretto a dimettersi l'11 luglio 1789; la notizia della sua destituzione fu la scintilla per l'insurrezione popolare che portò all'assalto alla Bastiglia.

Figura 240 Foto-ritratto di Ernesto Cesare Longobardi, inserita da Olga Blumenthal nella pagina successiva al frontespizio del primo volume dell'opera: Longobardi, E.C. (1911-1913). *An Outline of the History of English Literature*. Napoli: Cooperativa tipografica. Vol. 1., fotografia applicata al frontespizio (Fondo storico, Dono Olga Blumenthal-Secrétant 30) **[fig. 241]**.

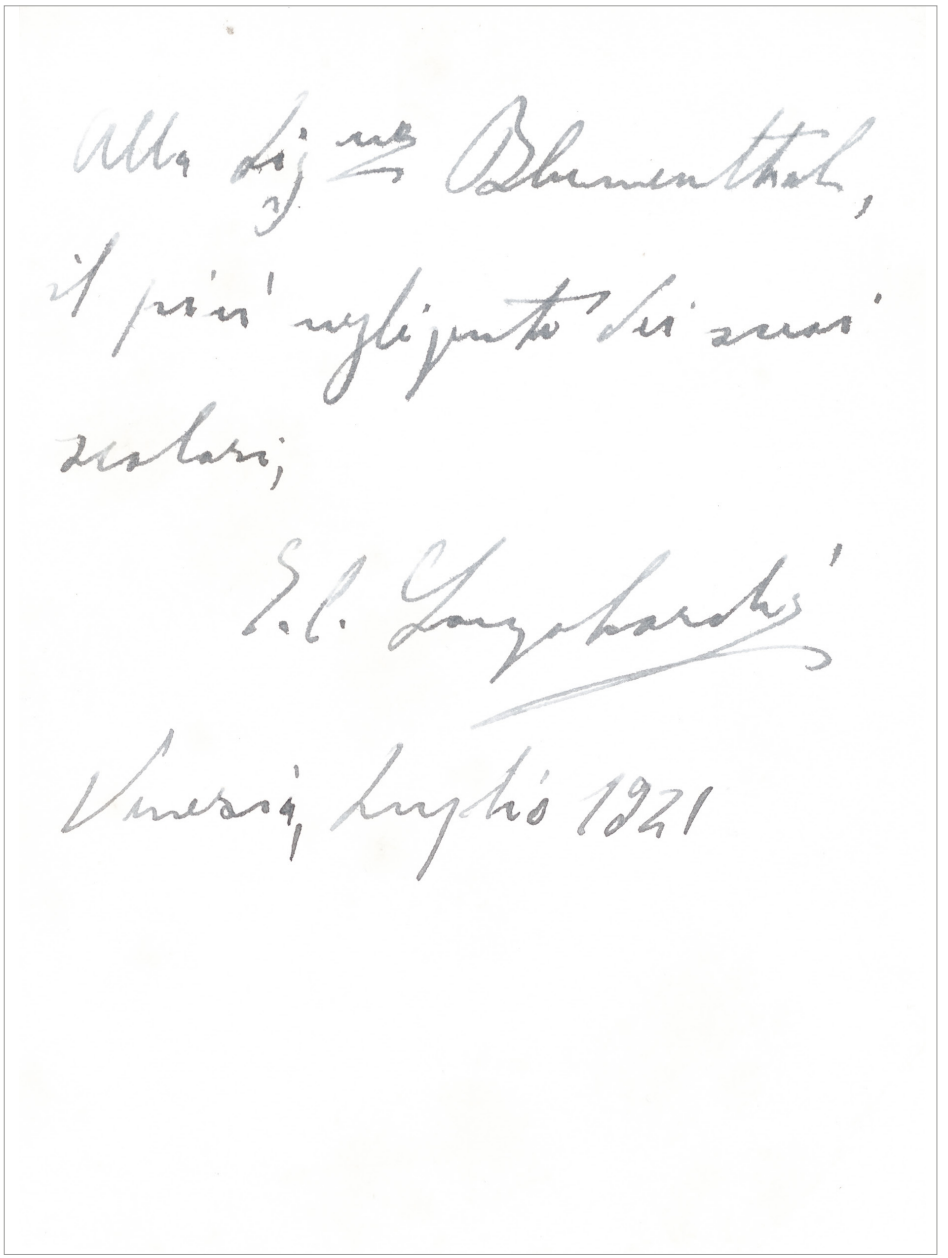

Figura 241 Sul verso della fotografia di Ernesto Cesare Longobardi, la dedica: «Alla Sig.na Blumenthal, il più negligente dei suoi scolari, E.C. Longobardi. Venezia, luglio 1921» **[fig. 240]**.

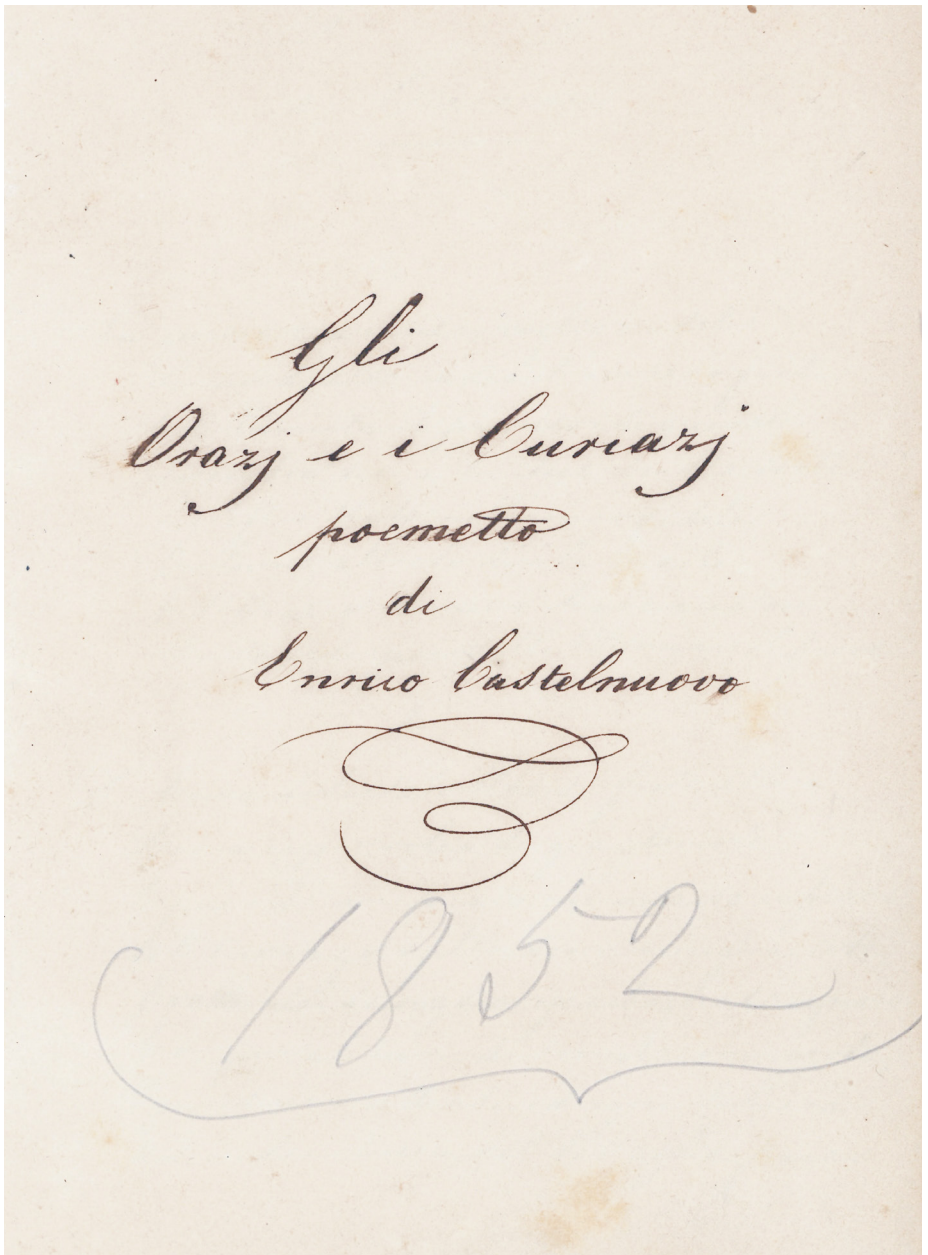

Figura 242 Manoscritto autografo del poemetto inedito: Enrico Castelnuovo (1839-1915). *Gli Orazj e i Curiazj* [1852], frontespizio (Archivio Enrico Castelnuovo, 1). Rilegatura rigida in carta rossa, con titolo impresso in oro *Orazj e Curiazj*; sul frontespizio la data «1852» è aggiunta in matita.

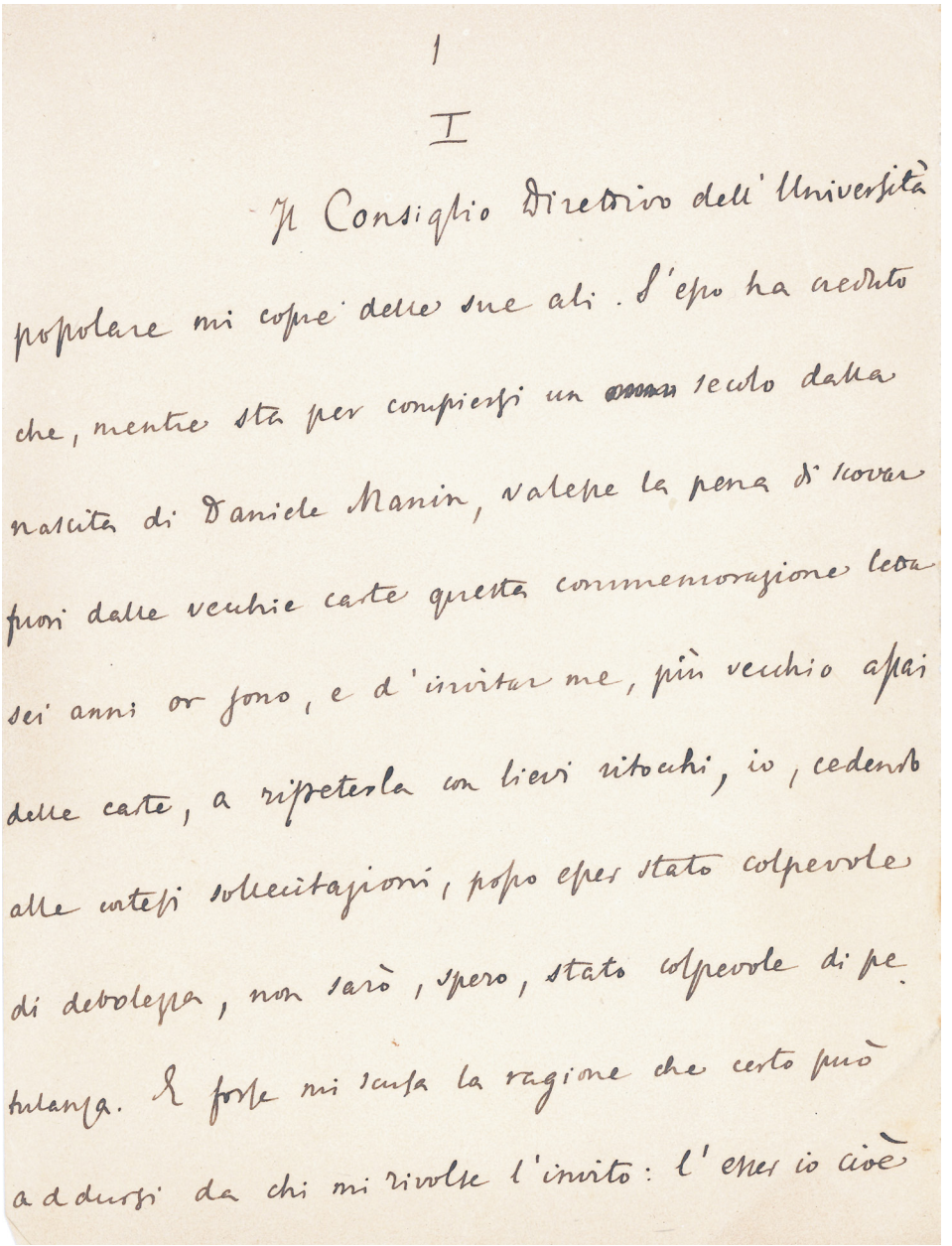

1

I

Il Consiglio Direttivo dell'Università
popolare mi colpì delle sue ali. S'espo ha creduto
che, mentre sta per compiersi un secolo dalla
nascita di Daniele Manin, valesse la pena di trovar
fuori dalle vecchie carte questa commemorazione letta
sei anni or sono, e d'invitar me, più vecchio assai
delle carte, a ripeterla con lievi ritocchi, io, cedendo
alle cortesi sollecitazioni, posso esser stato colpevole
di debolezza, non sarò, spero, stato colpevole di pe-
tulanza. E forse mi scusa la ragione che certo può
addursi da chi mi rivolse l'invito: l'esser io cioè

Figura 243 Manoscritto autografo: Enrico Castelnuovo (1839-1915). *Commemorazione di Daniele Manin (come fu ripetuta la sera dell'11 marzo 1904 al Teatro Rossini per l'Università popolare)* [1904], c. 1 (Archivio Enrico Castelnuovo, 4): 85 c. sciolte e numerate, in busta. Il testo della conferenza è una ripresa, rimaneggiata e aggiornata, della commemorazione già pronunciata dal Castelnuovo sei anni prima (1898).

Figura 244 Venezia, gruppo di studenti del III corso della Regia Scuola superiore di Commercio di Venezia, in posa nel cortile davanti al portico di Ca' Foscari, maggio 1881, anonimo (Archivio Enrico Castelnuovo, 7 [n.s. 166]). Iscrizione manoscritta sul recto, in basso:
«Maggio 1881, III corso. Imeroni, Bertolini, Coen, Ravà, Camozzo, Mongini, Falcomer, Pastega, Brandaglia, Bottai, Canale, Buscaino, Domingo, Paccanoni F. [Brocadello aggiunto in interlinea], Sardagna, Ronchini, Pastorelli, Camicia, Gradara, Ugolino, Dal Bianco, Maltese, Zanotti, Calderari, Calzarotto, Armuzzi, Del Negro, Cararia, De Feo, Pelà, Fornara, Fagarazzi, Burgarella, Paccanoni U., Bassi, Menegazzi, Groppetti, Corbetta».

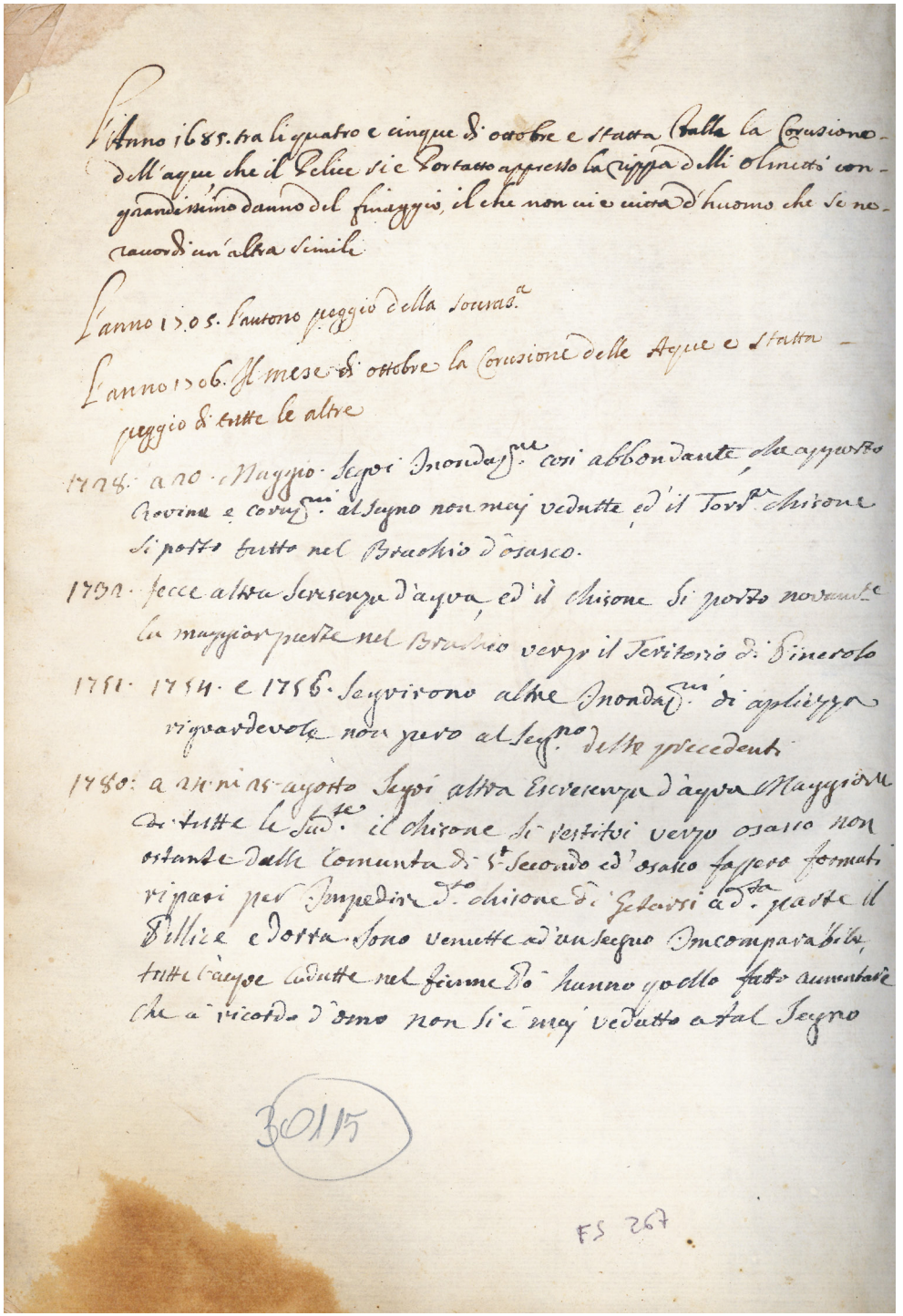

L'Anno 1685. tra li quatro e cinque d'ottobre è stata Causa la Corrusione dell'Aque che il Pellice si è portato appresso la Cigga delli Olmetti con grandissimo danno del finaggio, il che non si è visto d'huomo che se ne ricordi un'altra simile

L'anno 1705. l'autono peggio della Scorsa.

L'anno 1706. Il mese di ottobre la Corrusione delle Aque è stata peggio di tutte le altre

1724. a 20. Maggio. Segni Inondazione con abbondanza che apportò rovina e corrusione al Segno non mai veduta ed il Torr. Chisone si portò tutto nel Braccio d'Osasco.

1731. fecce altra Scorrezza d'aqua, ed il Chisone si portò nouam.te la maggior parte nel Braccio verso il Territorio di Pinerolo

1751. 1754. e 1756. seguirono altre Inondazioni di qualche riguardevole non però al Segno delle precedenti

1780. a 20 in 25 agosto Segni altra Escrescenza d'aqua Maggiore di tutte le Sud.te il Chisone si portò verso Osasco non ostante delle Comunità di S.t Secondo ed Osasco fossero formati ripari per impedire il Chisone di gettarsi a d.ta parte il Pellice e Dorta sono venute ad un segno Incomparabile, tutte l'aque cadute nel fiume dò hanno quello fatto cumulare che a ricordo d'huomo non si è mai veduto a tal Segno

30115

FS 267

Figura 245 Serie di alluvioni del Pellice e del Chisone dal 1685 al 1780, appunti manoscritti da diverse mani corrispondenti ai vari successivi possessori del volume sul cui ultimo foglio di guardia è stato redatto questo elenco: *Riduttione, o sia tariffa delle diuersità delle misure, e pesi antichi delle città, terre, e luoghi delli stati di quà da' monti del serenissimo Carlo Emanuelle duca di Sauoia, alla egualità delle misure, e pesi da s. altezza sereniss. nuouamente stabiliti*. In Torino, appresso Aluigi Pizzamiglio, stampator ducale, 1613 (Fondo storico, Raccolta Ferrara 7). Eesemplare con note di possesso di almeno tre diversi architetti e agrimensori piemontesi: Gio. Battista [?]; Chiaffredo Vajra, agrimensore (morto prima del 1740); Giuseppe Gerolamo Buniva, architetto (nato a Piscina e morto a Pinerolo nel 1790).

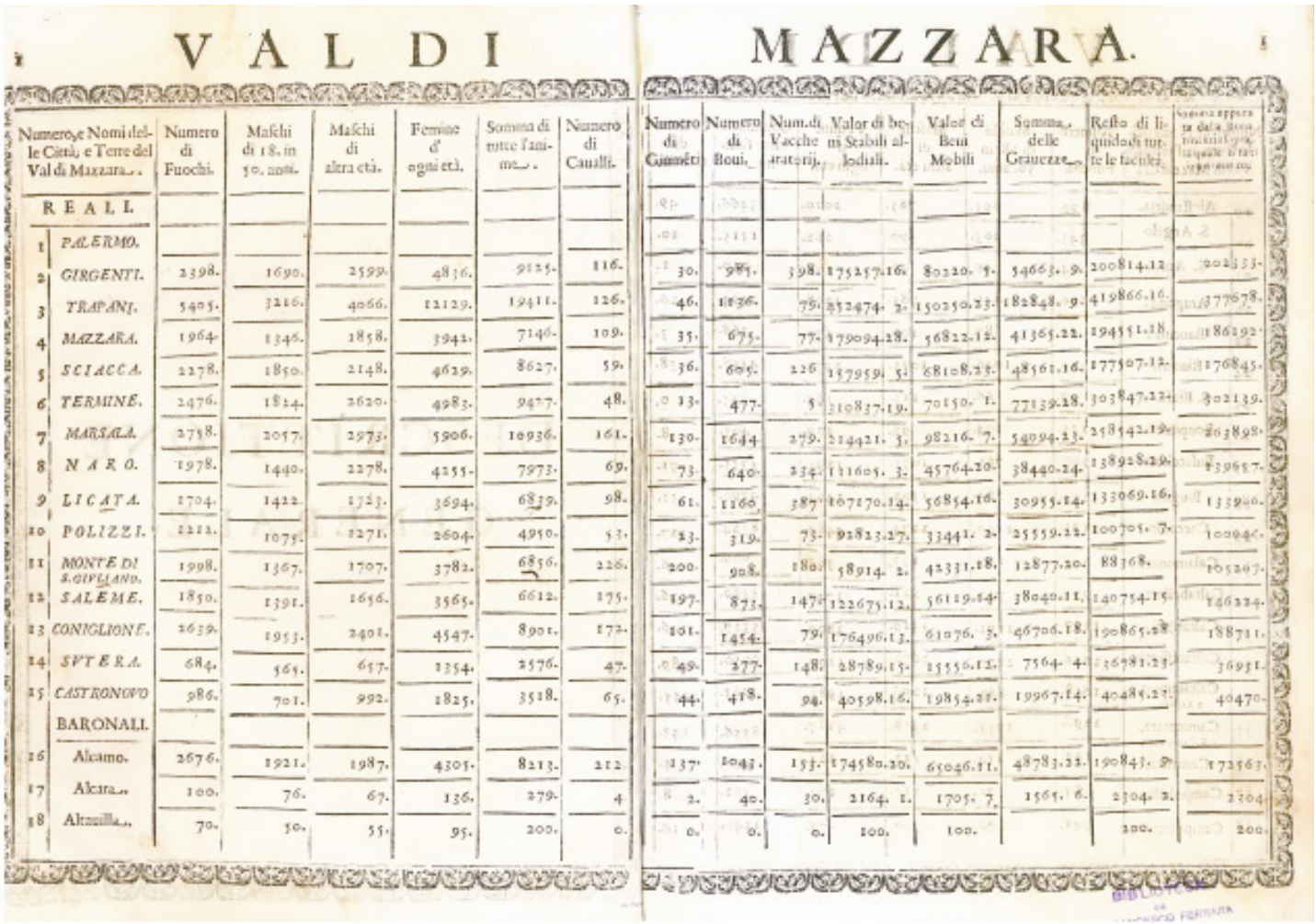

VAL DI MAZZARA.

	Numero, e Nomi delle Città, e Terre del Val di Mazzara.	Numero di Fuochi.	Maschi di 18. in 50. anni.	Maschi di altra età.	Femine d'ogni età.	Somma di tutte l'anime.	Numero di Caualli.	Numero di Giumenti	Numero di Boui.	Num. di Vacche aratorij.	Valor di beni Stabili allodiali.	Valor di Beni Mobili	Somma delle Grauezze.	Resto di liquido di tutte le facultà.	Somma appurata dalla Bona [illegible]
	REALI.														
1	PALERMO.														
2	GIRGENTI.	2398.	1690.	2599.	4836.	9125.	116.	30.	985.	398.	175257.16.	80220. 5.	54663. 9.	200814.12	202333.
3	TRAPANI.	5405.	3216.	4066.	12129.	19411.	126.	46.	1136.	79.	252474. 2.	150250.23.	182848. 9.	419866.16.	377678.
4	MAZZARA.	1964.	1346.	1858.	3942.	7146.	109.	35.	675.	77.	179094.28.	56822.12.	41365.22.	194551.18.	186192.
5	SCIACCA.	2278.	1850.	2148.	4629.	8627.	59.	36.	605.	226	157959. 5.	68108.23.	48561.16.	177507.12.	176845.
6	TERMINE.	2476.	1824.	2620.	4983.	9427.	48.	13.	477.	5	310837.19.	70150. 1.	77139.28.	303847.22.	302139.
7	MARSALA.	2758.	2057.	2973.	5906.	10936.	161.	130.	1644	279.	214421. 5.	98216. 7.	54094.23.	258542.19.	263898.
8	NARO.	1978.	1440.	2278.	4255.	7973.	69.	73.	640.	234.	131605. 3.	45764.20.	38440.24.	138928.29.	139657.
9	LICATA.	1704.	1422.	1723.	3694.	6839.	98.	61.	1160.	387.	107170.14.	56854.16.	30955.14.	133069.16.	133900.
10	POLIZZI.	1212.	1075.	1271.	2604.	4950.	53.	23.	319.	73.	92823.27.	33441. 2.	25559.22.	100705. 7.	100046.
11	MONTE DI S. GIVLIANO.	1998.	1367.	1707.	3782.	6856.	226.	200.	908.	180.	58914. 2.	42331.18.	12877.20.	88368.	105267.
12	SALEME.	1850.	1391.	1656.	3565.	6612.	175.	197.	873.	147.	122675.12.	56119.14.	38040.11.	140754.15.	146224.
13	CONIGLIONE.	2639.	1953.	2401.	4547.	8901.	172.	101.	1454.	79.	176496.13.	61076. 3.	46706.18.	190865.28.	188711.
14	SVTERA.	684.	565.	657.	1354.	2576.	47.	49.	277.	148.	28789.15.	15556.12.	7564. 4.	36781.23.	36931.
15	CASTRONOVO	986.	701.	992.	1825.	3518.	65.	44.	418.	94.	40598.16.	19854.21.	19967.14.	40485.23.	40470.
	BARONALI.														
16	Alcamo.	2676.	1921.	1987.	4305.	8213.	212	137.	1043.	153.	174580.20.	65046.11.	48783.22.	190843. 9.	172563.
17	Alcara.	100.	76.	67.	136.	279.	4	2.	40.	30.	2164. 1.	1705. 7.	1565. 6.	2304. 2.	2304.
18	Altauilla.	70.	50.	55.	95.	200.	0.	0.	0.	0.	100.	100.		200.	200.

Figura 246 *Descrittione generale del numero delli fuoghi, anime, e valore delle facultà così delli stabili allodiali, come dei mobili delle persone seculari del Regno di Sicilia conforme la numeratione vltimamente fatta nell'anni 1652 e 1653, con il ripartimento di quanto l'anno ad ogni vniuersità toccha pagare... publicata nel gouerno dell'eccellentiss… Pietro Martino Rubio… presidente, e capitan generale per s.m. in detto Regno. Dalla illustrissima Deputatione del Regno.*
Stampata in Palermo, nella stamperia di Nicolò Bua, à 20 di maggio 1658, tav. 1: Val di Mazara (Fondo storico, Raccolta Ferrara, Misc. 221).
Esemplare con legatura coeva in pergamena; nota di possesso manoscritta sul frontespizio «Frangipane»; ex libris stampato e incollato al piede del frontespizio «Ex Bibliotheca Frangipaniana»; nota manoscritta, probabilmente di Francesco Ferrara, sul foglio di guardia «Regalatomi dell'ottimo sig. abate Giuseppe Frangipane in Ag.o 1833». La Val di Mazara era il maggiore dei compartimenti amministrativi in cui era divisa la Sicilia nel basso Medioevo e nell'Età moderna, fino al 1812.
La tavola presenta i dati statistici relativi al numero dei nuclei familiari ('fuochi') aggregati per paese, alla loro composizione (maschi, femmine, giovani, anziani), alle loro proprietà (terreni, animali) e alle entrate fiscali.

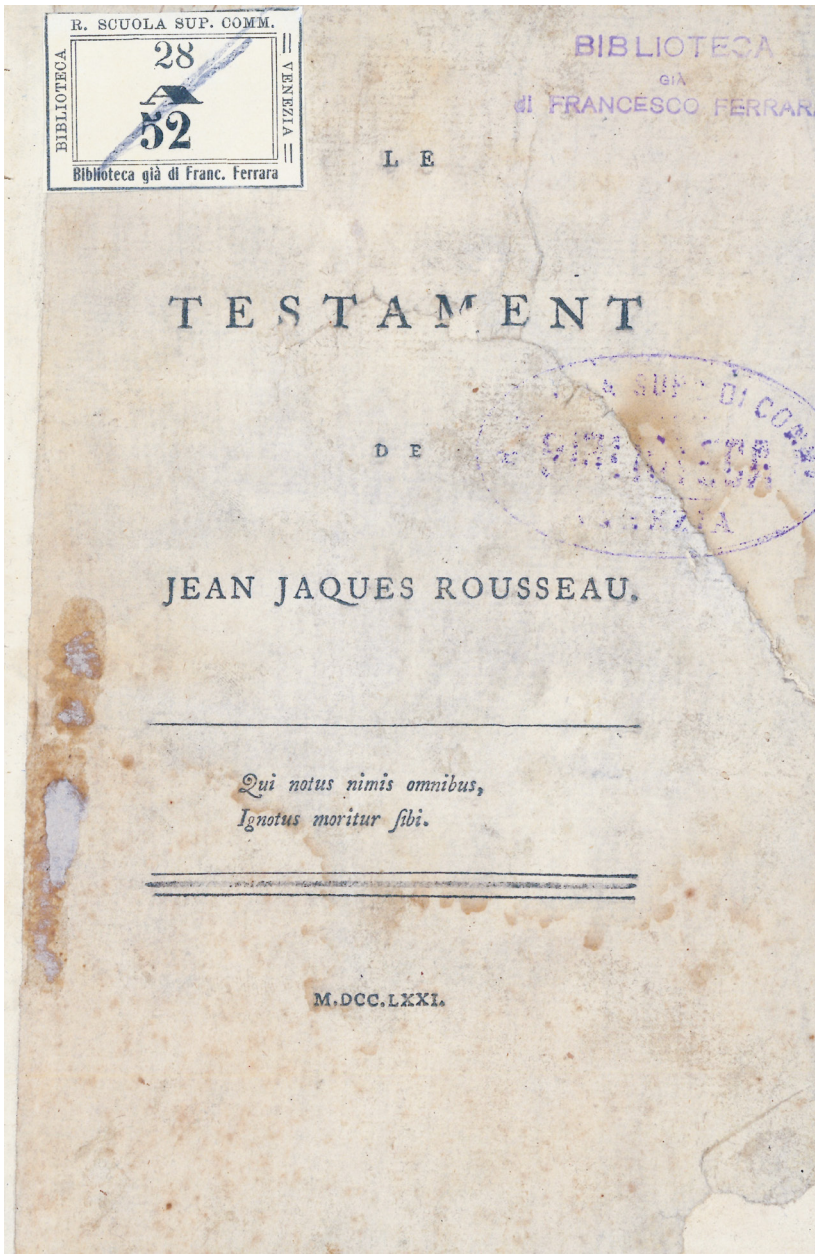

Figura 247 *Le testament de Jean-Jaques Rousseau*. 1771, frontespizio (Fondo storico, Raccolta Ferrara 841). Sul frontespizio: «Qui notus nimis omnibus, ignotus moritur sibi»; l'attribuzione a Jean-Jacques Rousseau (1712-1778) è incerta; il luogo di pubblicazione è sconosciuto (pubblicato forse a Parigi, o nei Paesi Bassi, o a Ginevra); esemplare con tracce di restauro ottocentesco.

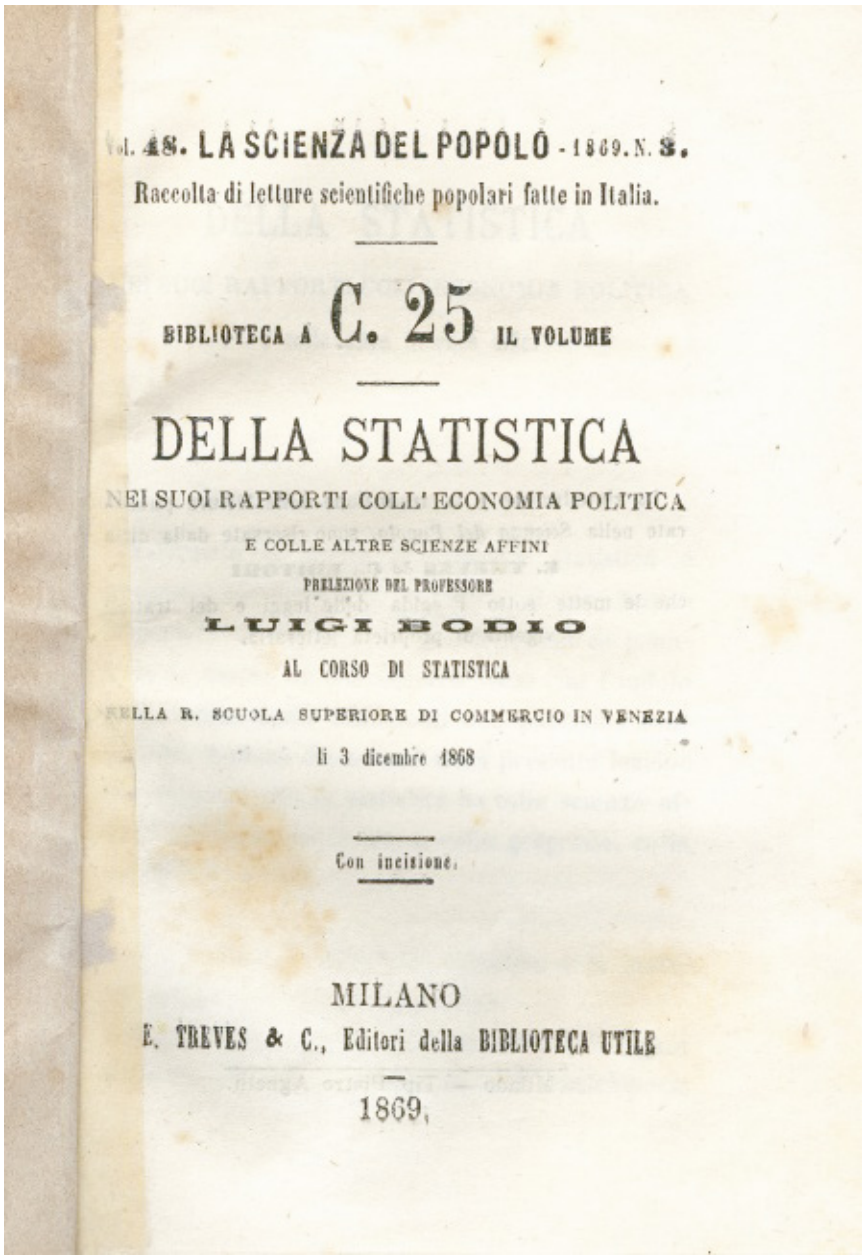

Vol. 48. LA SCIENZA DEL POPOLO - 1869. N. 3.

Raccolta di letture scientifiche popolari fatte in Italia.

BIBLIOTECA A C. 25 IL VOLUME

DELLA STATISTICA

NEI SUOI RAPPORTI COLL' ECONOMIA POLITICA

E COLLE ALTRE SCIENZE AFFINI

PRELEZIONE DEL PROFESSORE

LUIGI BODIO

AL CORSO DI STATISTICA

NELLA R. SCUOLA SUPERIORE DI COMMERCIO IN VENEZIA

li 3 dicembre 1868

Con incisione.

MILANO

E. TREVES & C., Editori della BIBLIOTECA UTILE

1869.

Figura 248 Luigi Bodio (1869). *Della statistica nei suoi rapporti coll'economia politica e colle altre scienze affini: prelezione del professore Luigi Bodio al corso di Statistica nella R. Scuola superiore di Commercio in Venezia li 3 dicembre 1868*. Milano: E. Treves, frontespizio (Fondo storico, Raccolta Ferrara, Misc. 1078).
La prima lezione per la solenne apertura del primo anno di insegnamento della Regia Scuola superiore di Commercio in Venezia, tenuta il 3 dicembre 1868 sulla scienza statistica.

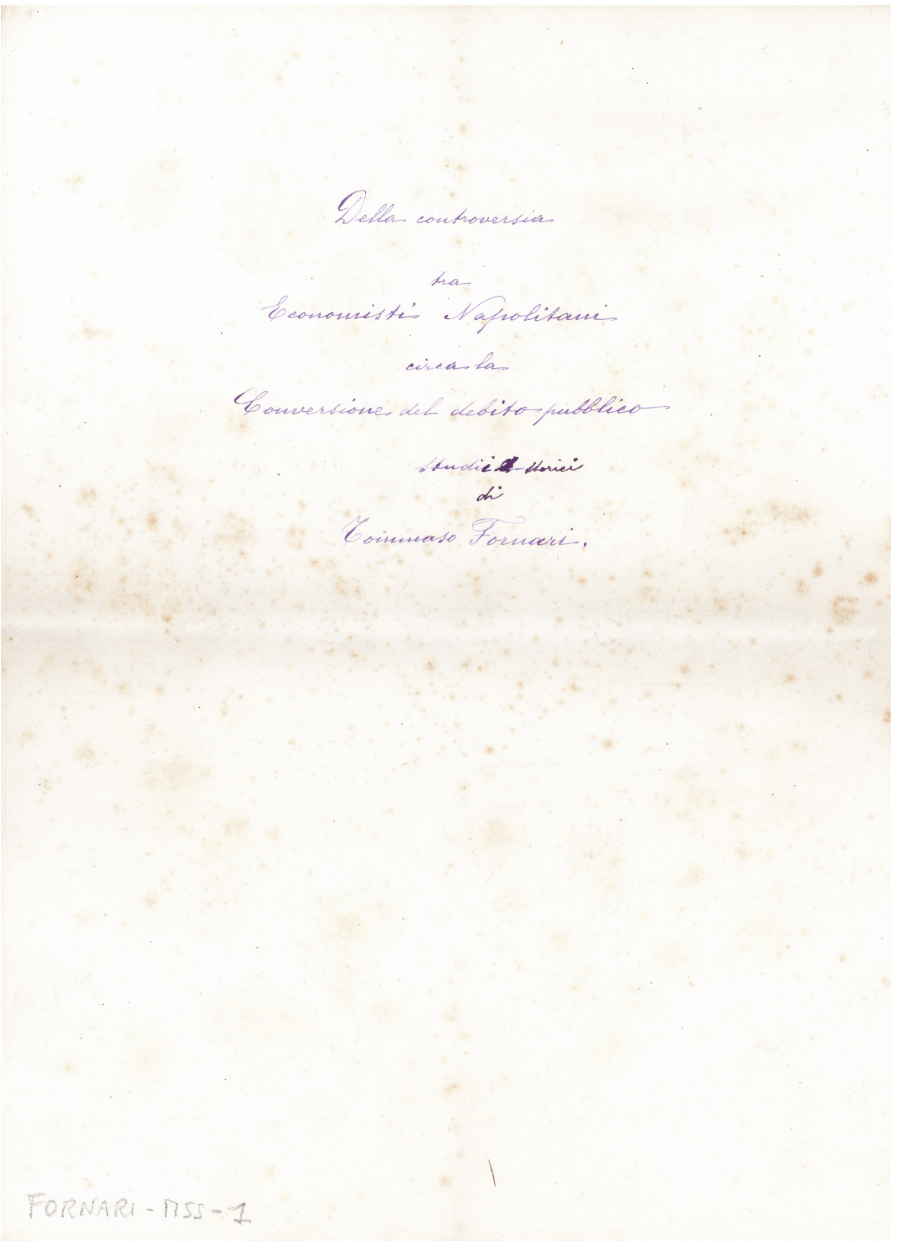

Figura 249 Tommaso Fornari. *Della controversia tra economisti napolitani circa la conversione del debito pubblico: studii storici*. [Venezia, 1888]. Manoscritto autografo in 37 c. sciolte (Fondo storico, Lascito Tommaso Fornari, Manoscritti 1). La data si desume dalla dedica a c. [2]: «A Guglielmo Roscher nel cinquantesimo anniversario del suo dottorato e al discepolo di lui Luigi Cossa nel trentesimo anno del suo insegnamento». Wilhelm Georg Friedrich Roscher (1817-1894), fu professore di Economia politica all'università di Gottinga (1843-1847) e a Lipsia (1848-1894); Luigi Cossa (1831-1896) studiò a Pavia, Vienna e Lipsia e fu professore di Economia politica a Pavia dal 1858. Il volume venne poi pubblicato con Hoepli nel 1889 (Fondo storico, Lascito Tommaso Fornari 505).

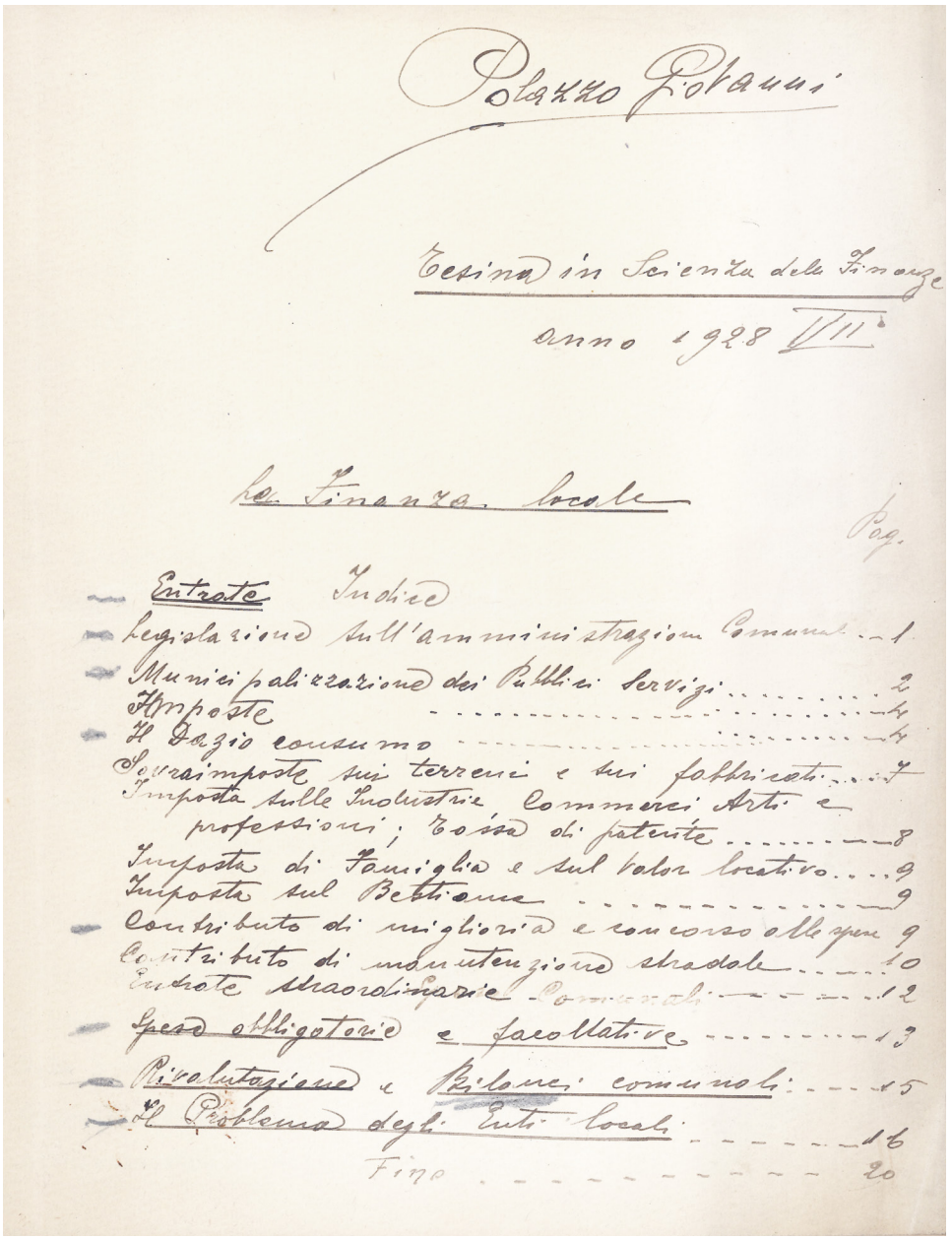

Polazzo Giovanni

Tesina in Scienza delle Finanze

anno 1928 VII°

La Finanza locale

Pag.

Entrate Indice

Legislazione sull'amministrazione Comunale ... 1
Municipalizzazione dei Pubblici servizi ... 2
Imposte ... 4
Il Dazio consumo ... 4
Sovraimposte sui terreni e sui fabbricati ... 7
Imposta sulle Industrie, Commerci, Arti e professioni; Tassa di patente ... 8
Imposta di Famiglia e sul valor locativo ... 9
Imposta sul Bestiame ... 9
Contributo di miglioria e concorso alle spese 9
Contributo di manutenzione stradale ... 10
Entrate straordinarie - Comunali ... 12
Spese obbligatorie e facoltative ... 13
Rivalutazione e Bilanci comunali ... 15
Il Problema degli Enti locali ... 16
Fine ... 20

Figura 250 Giovanni Polazzo. *La finanza locale: tesina in scienza delle finanze*, anno 1928, c. 1 (Fondo storico, Lascito Tommaso Fornari, archivio tesine). Dattiloscritto con frontespizio manoscritto. Giovanni Polazzo si laureò in Tecnica mercantile nella seconda sessione del 1928 con una tesi su *Il commercio dei bozzoli*, con relatore Pietro Rigobon (ASCF, Studenti, Tesi di laurea, 99).

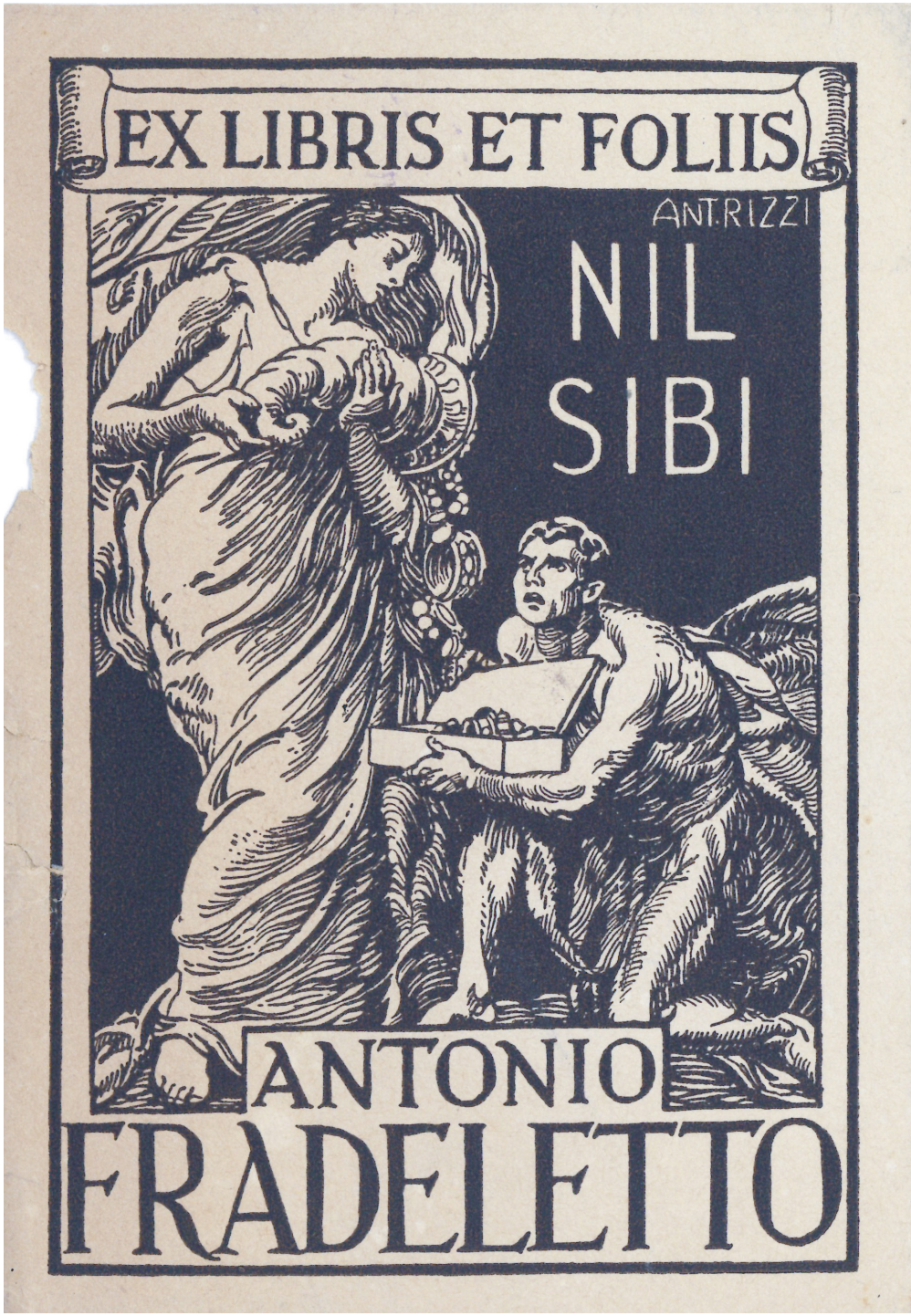

Figura 251 Ex libris di Antonio Fradeletto, firmato «Ant. Rizzi»: rappresentazione della dea Abbondanza che versa denari dalla cornucopia in uno scrigno tenuto da un uomo inginocchiato davanti a lei; con il motto «Nil sibi» e la scritta «Ex libris et foliis Antonio Fradeletto». Il pittore Antonio Rizzi (Cremona, 1869 – Milano, 1940) si formò all'Accademia di Brera e insegnò all'Accademia di Belle Arti di Perugia fino al 1911; visse a Venezia fino al 1906 ed espose più volte alla Biennale di Venezia tra il 1899 e il 1924.

Figura 252 Maria Pezzé-Pascolato (1869-1933). *Versi veneziani*. Milano, tip. U. Allegretti, 1928, copertina (Fondo storico, Raccolta Antonio Fradeletto 2436). Dedica manoscritta sul primo foglio di guardia: «Al nostro caro illustre Maestro A. Fradeletto molto umile e devoto omaggio. M. Pezzé-Pascolato». Maria Pezzé Pascolato venne nominata nel febbraio 1922 assistente di Lingua e letteratura italiana a Ca' Foscari su indicazione di Antonio Fradeletto, titolare della cattedra. Nel 1929, alla morte di Fradeletto, la cattedra venne scissa in due: l'insegnamento di Letteratura italiana venne affidato ad Arturo Pompeati, quello di Lingua italiana venne assegnato a lei con la stessa retribuzione del collega Pompeati. Maria Pezzé Pascolato fu così la prima donna di Ca' Foscari a ottenere un incarico di docente.

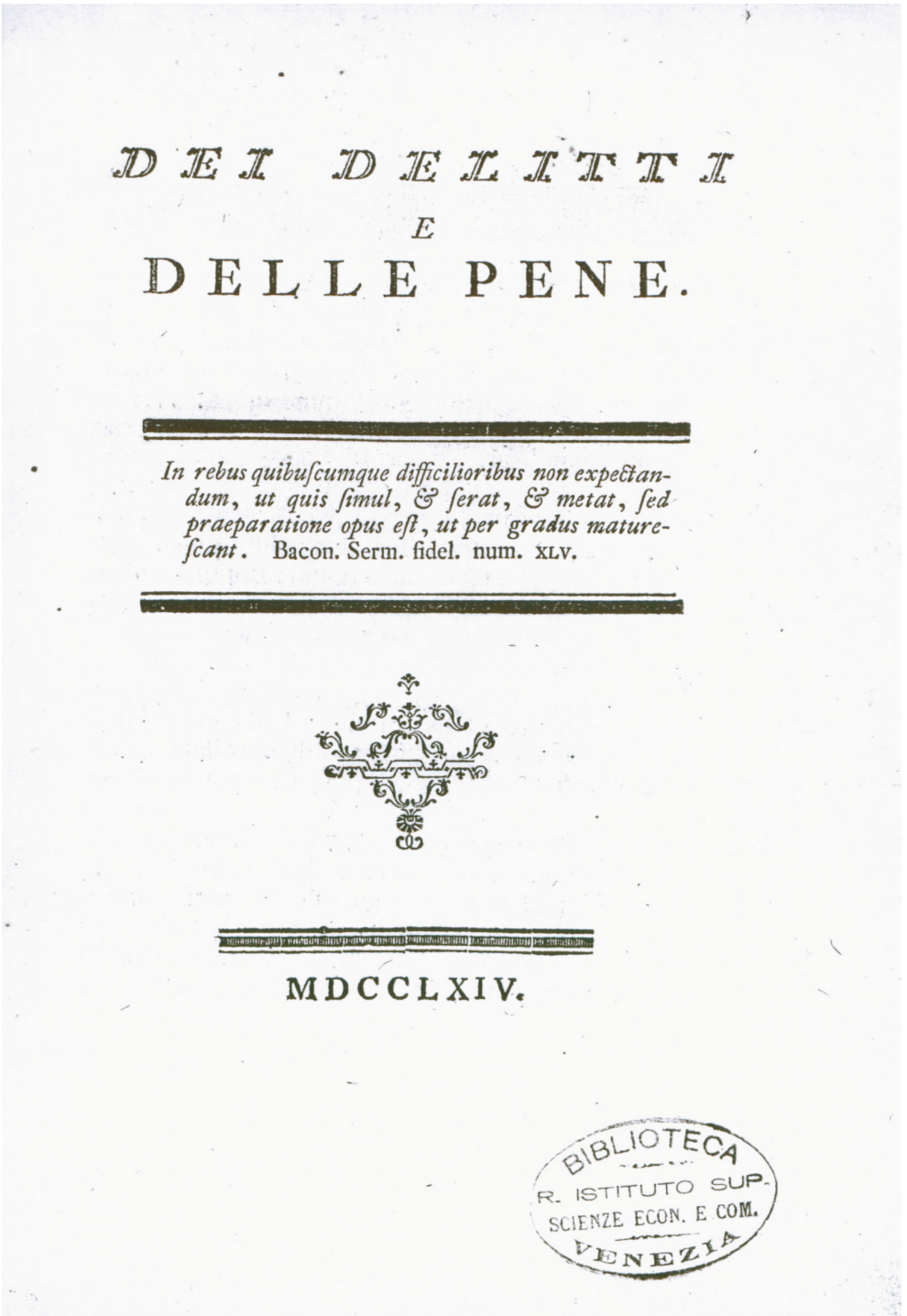

Figura 253 Cesare Beccaria (1738-1794). *Dei delitti e delle pene*. 1764, frontespizio (Fondo storico, Dono Giacomo Luzzatti 394). Prima edizione anonima, stampata a Livorno da Coltellini.

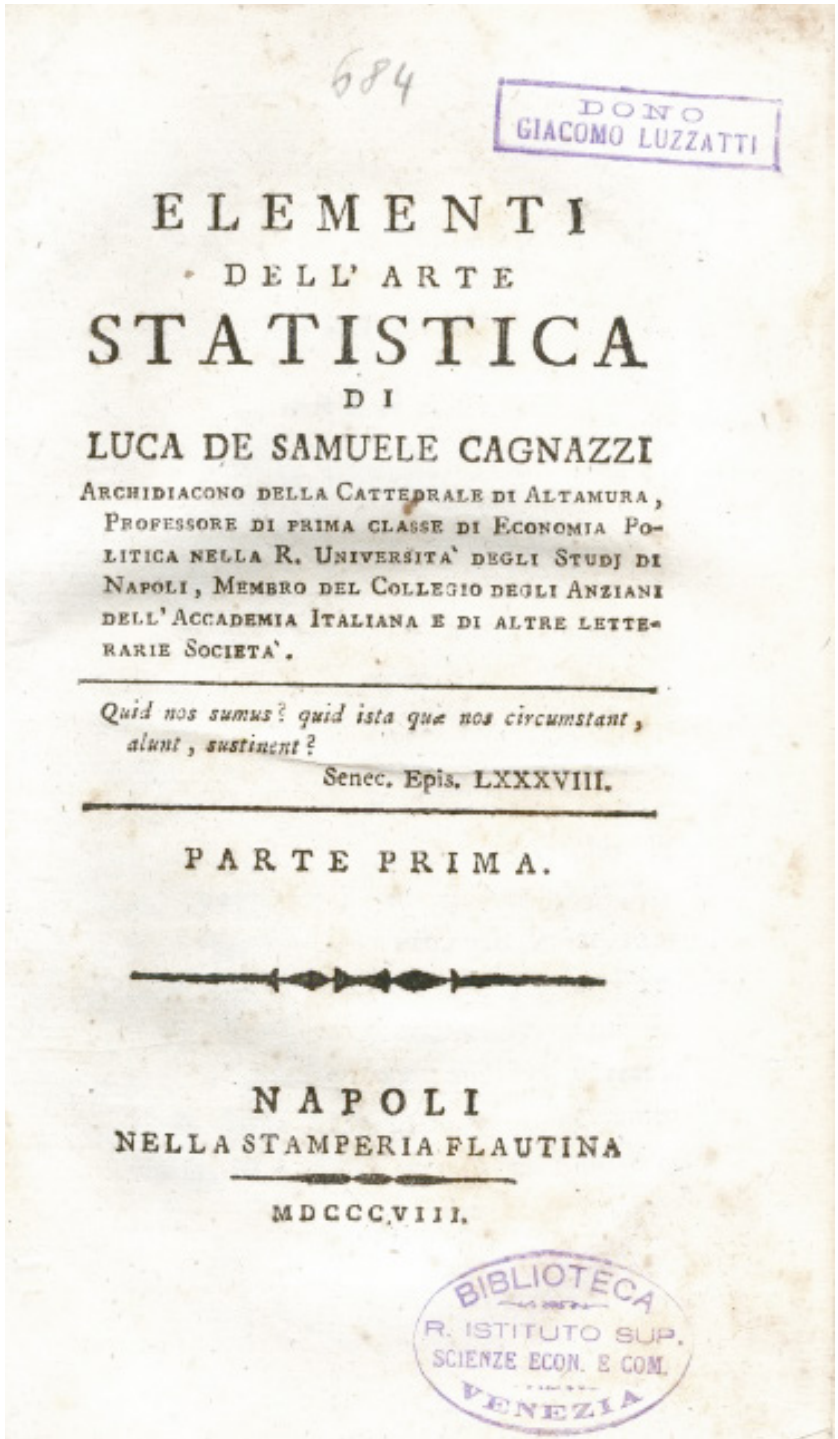

Figura 254 Luca Cagnazzi de Samuele (1764-1852). *Elementi dell'arte statistica… Parte prima [-seconda]*. Napoli, nella Stamperia Flautina, 1808-1809, frontespizio del vol. 1 (Fondo storico, Dono Giacomo Luzzatti 684). Rara prima edizione del primo trattato italiano di Statistica, del matematico Luca Cagnazzi de Samuele che affronta per primo in Italia i principi generali e le questioni di metodo della nuova scienza statistica, definita dal Cagnazzi «perfetta conoscenza dello stato attuale delle cose che il benessere della società e loro componenti riguardano»; il trattato, costituito da ampie considerazioni sullo «stato delle scienze economiche», espone i fini e i limiti della nuova scienza, segnando il definitivo distacco scientifico e metodologico dalla generazione precedente.

Figura 255 Ex libris di Raffaello Putelli, incollato sulla controguardia anteriore di tutti i suoi volumi: cartiglio con la scritta «Ardua veritas dulce studium, Ex libris Raphaelis Putelli», in cornice (Fondo storico, Raccolta Raffaello Putelli, Misc. 685).

Figura 256 Timbro di possesso con lo stemma della famiglia Billiani di Somplago, presente sul frontespizio del volume: Jacques Savary (1622-1690). *Le parfait négociant, ou, Instruction générale pour ce qui regarde le commerce de toute sorte de marchandises, tant de France, que des pays estrangers*… A Geneve, chez Iean Herman Widerhold, 1676, in 2 v., dettaglio del frontespizio del v. 1 (Fondo storico, Dono Pietro Rigobon 465). Esemplare con i due volumi legati insieme, con legatura coeva in pergamena, appartenuto alla famiglia Billiani di Somplago il cui archivio, con documenti dal XVII al XIX secolo, è oggi conservato presso l'Archivio di Stato di Udine. Della famiglia Billiani sono da ricordare il notaio Giovambattista Billiani (1728-1800), che fu meriga di Somplago nel 1751-1752 e autore di un *Formulario* a uso dei notai carnici, e il farmacista Luigi Billiani (1851-1896), ultimo esponente maschile della famiglia e autore di studi storici. Sullo stemma di famiglia si veda: Di Marco, E. (2003). «Il notariato nella Repubblica di Venezia e nella montagna carnica durante l'Età moderna». *Ce fastu?*, 79(2), pp. 227-60, alla p. 253.

Figura 257 Ex libris di Carl Peter Kheil (1843-1908): etichetta incisa incollata nella controguardia anteriore, rappresentante un albero colmo di frutti, con scritte in un cartiglio in alto «Ex bibliotheca Caroli Petri Kheil Pragae nati AD 1843» e in un cartiglio in basso «Inter folia fructus»; dall'esemplare del volume: Tommaso Buoninsegni (1531-1610). *Discorso del vendere a tempo del r.p.f. Tomaso Buoninsegni senese…* In Fiorenza, appresso i Giunti, 1573 (Fondo storico, Dono Pietro Rigobon 307.1). Esemplare legato in pergamena; legato con: Buoninsegni, *De i cambi*, 1573. Note di possesso manoscritte: L. Martelli 1580; Zanobi Buti 1714. Restaurato a Praglia nel 1986: per la legatura del volume era stata utilizzata un'antica pergamena manoscritta che è stata recuperata durante il restauro e legata in fondo al volume; si tratta di un foglio membranaceo in gotica rotonda italiana di zona Toscana, databile alla fine del XIV secolo, contenente una preghiera in latino e proveniente probabilmente da un Messale.
Carl Peter Kheil, di Praga, fu il primo studioso ceco a occuparsi di storia della contabilità; è verosimile che abbia partecipato al Congresso internazionale per l'insegnamento commerciale tenutosi a Venezia, a Ca' Foscari, dal 4 all'8 maggio 1899 sotto la presidenza di Alessandro Pascolato. È comunque certo che fosse in contatto con Pietro Rigobon, come testimoniato dalla sua dedica «All'illustre sig.r prof. Pietro Rigobon omaggio dell'autore e amico Carlo Pietro Kheil […]» manoscritta sul frontespizio del proprio volume: Carl Peter Kheil. *Benedetto Cotrugli Raugeo (Dubrovčan): příspěvek k dějinám účetnictví*, sepsal Karel Petr Kheil. V Praze, Bursik & Kohout knihkupectvi, 1906 (a p. 27: «Dell'ordine di tenere le scritture mercantilmente», cap. 13., con testo a fronte in italiano e ceco) conservato nella biblioteca del Rigobon (Fondo storico, Dono Pietro Rigobon, Misc. 730).
Lo stesso ex libris di Kheil è presente anche nell'esemplare del volume: Giuseppe Antonio Costantini (1692-1772). *Elementi di commerzio o siano regole generali per coltivarlo… Di Giovanni Sappetti Cosentino*. In Genova, si vendono anche in Venezia, presso Giambattista Novelli, 1762 (Fondo storico, Legato Vincenzo Vianello 265).

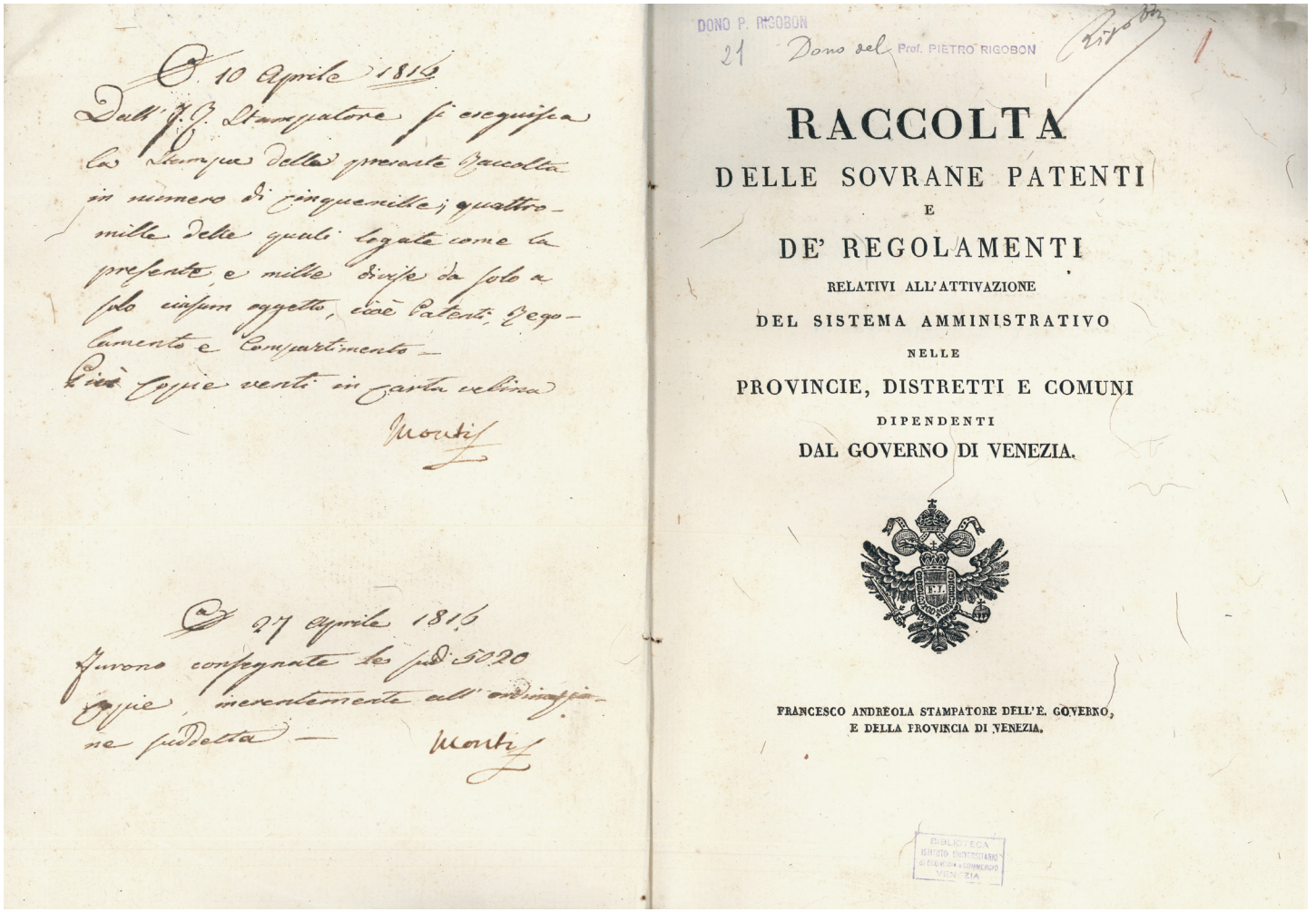

Figura 258 Nota manoscritta recante l'ordine di stampa allo stampatore, datata 10 aprile 1816, a firma Monti, relativo al volume: *Raccolta delle sovrane patenti e de' regolamenti relativi all'attivazione del sistema amministrativo nelle provincie, distretti e comuni dipendenti dal governo di Venezia*. [Venezia], Francesco Andreola stampatore dell'e. governo, e della provincia di Venezia [1816], fontespizio con nota manoscritta a fronte (Fondo storico, Dono Pietro Rigobon 21): in 3 parti, di cui 2 con front. proprio (pt. 1: *Patenti sovrane 7, e 24 aprile 1815 e 12 febbrajo 1816*; pt. 2: *Regolamento per l'attivazione della regia patente 12 febbrajo 1816*; pt. 3: *Compartimento territoriale delle provincie dipendenti dal Governo Veneto pubblicato colla notificazione del governo medesimo 4 aprile 1816*). Esemplare con annotazione manoscritta sulla pagina precedente al frontespizio: Monti, in data 10 aprile 1816, dà ordine di stampare il volume in 5.020 esemplari: 4.000 con le tre parti legate insieme, 1.000 con le tre parti divise e 20 in carta velina.

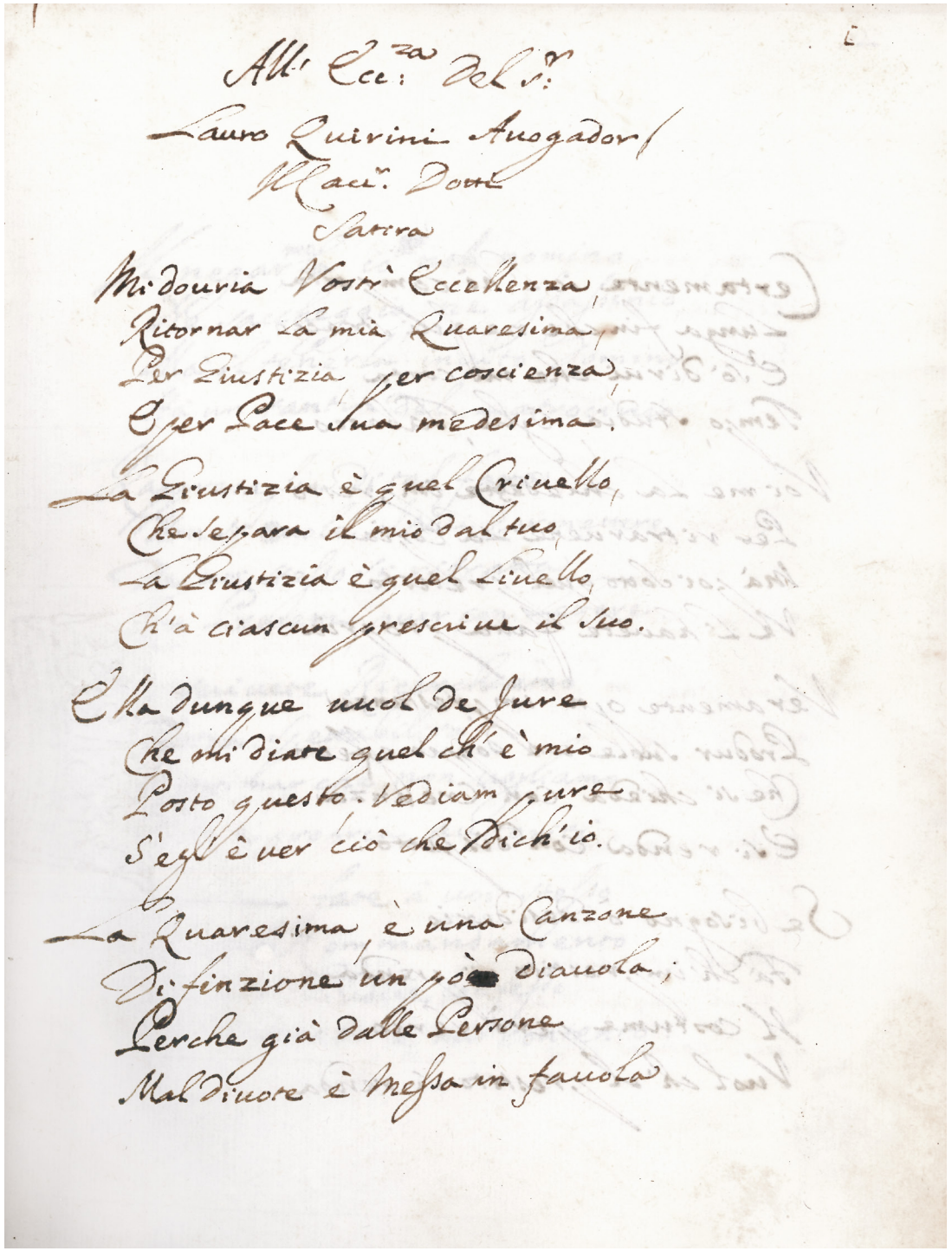

All' Ecc.za del S.r
Lauro Quirini Auogador
Il Cacc.r Dotti
Satira

Mi douria Vostr' Eccellenza,
Ritornar la mia Quaresima,
Per Giustizia, per coscienza,
E per Pace sua medesima.

La Giustizia è quel Criuello,
Che separa il mio dal tuo,
La Giustizia è quel Liuello,
Ch'à ciascun prescriue il suo.

Ella dunque uuol de Jure
Che mi diate quel ch'è mio
Posto questo. Vediam pure
S'egl' è ver ciò che Dich'io.

La Quaresima, è una Canzone
Di finzione un pò diauola;
Perche già dalle Persone
Mal diuote è Messa in fauola

Figura 259 Bartolomeo Dotti (1651-1713). *Le satire del Kr. Dotti* (XVIII secolo), manoscritto, c. 1 (Fondo storico, Dono Pietro Rigobon 132). Due mani di scrittura: c. 1-280 in grafia seicentesca, c. 281-331 in grafia settecentesca; l'Indice alle c. [3-4] in parte della prima mano, in parte della seconda. Esemplare con legatura coeva in pergamena.

Figura 260 Francesco de Weigelsperg. *Profili economici sui Paesi del Delta e dell'interno del fiume delle Perle: Canton, Macao, Kong-moon e Fu-chou [i.e. Wu-chou] (China)*, relazione del dott. Francesco Weigelsperg, titolare di una borsa di pratica commerciale in Hong-Kong. Roma, tipografia ditta L. Cecchini, 1914, frontespizio (Fondo storico, Dono Pietro Rigobon, Misc. 190). Dedica manoscritta sul frontespizio: «Devoto omaggio. Al chiarissimo prof. Pietro Rigobon, Venezia»; la parola del titolo «Wu-chou» corretta su «Fu-chou» dalla stessa mano; timbro ovale sul frontespizio: «Francesco Weigelsperg, Hongkong». Francesco de Weigelsperg, o Franz von Weigelsperg (1887-?), laureato nel dicembre 1912 nella Sezione commerciale con una tesi su *L'agricoltura e le istituzioni agricole nel Giappone*, vinse subito una borsa per la pratica commerciale e partì per Hong Kong.

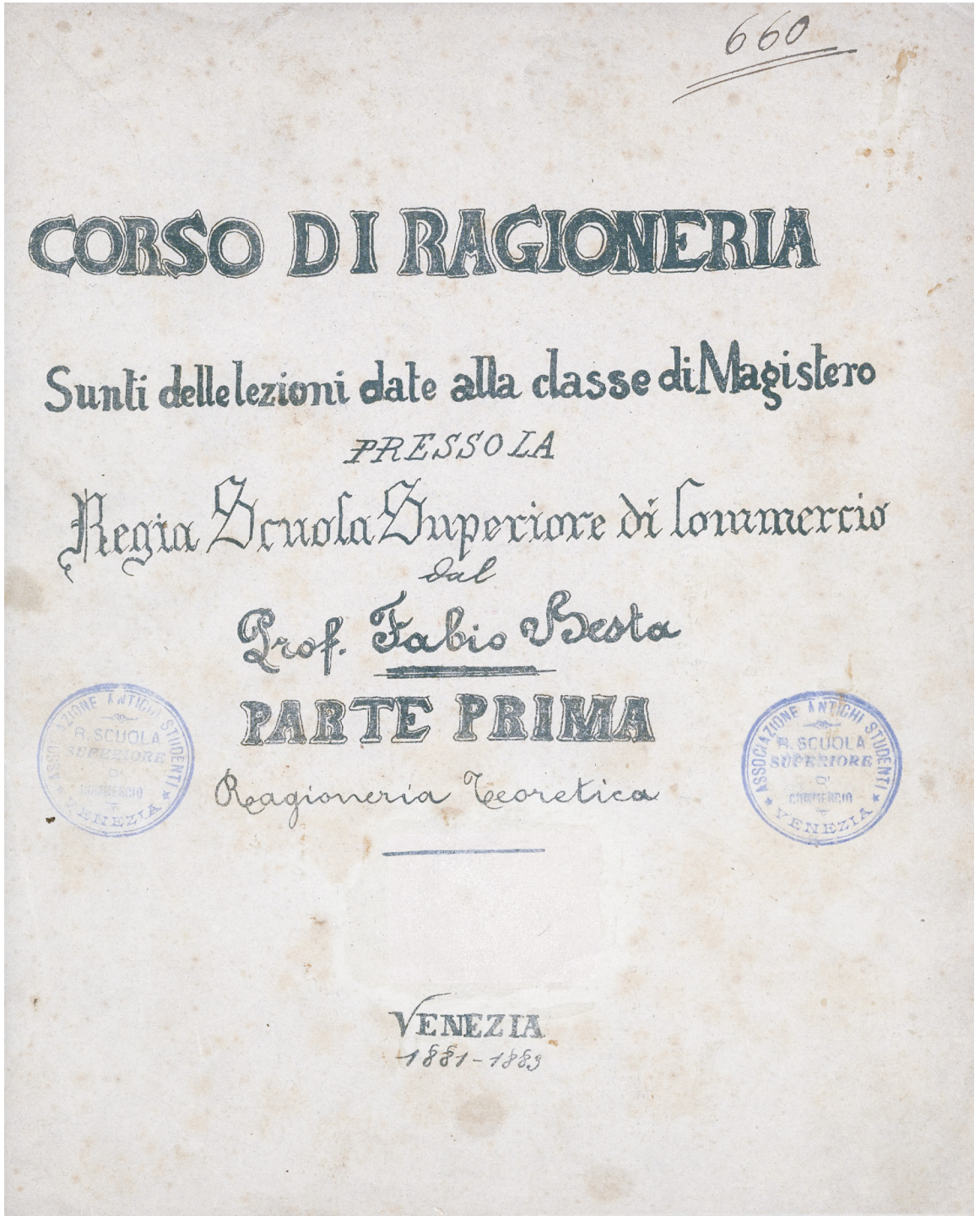

Figura 261 Besta, Fabio (1845-1922). *Corso di ragioneria: sunti delle lezioni date alla classe di magistero presso la Regia Scuola superiore di Commercio dal prof. Fabio Besta. Parte 1.: Ragioneria teoretica*. Venezia: [D. Bonmassari], 1881-1883, frontespizio (Fondo storico, Raccolta Antichi studenti, L.5).
Data sul frontespizio: 1881-1883; data in fine (p. 936): giugno 1883. Volume litografato da manoscritto; sul verso del frontespizio: «Avvertenza: Il prof. Besta, non avendo potuto rivedere le prove autografate, prega che non si vogliano imputare a lui i non pochi errori di copiatura». Esemplare con firma dell'autore in fine (p. 936): «F.o Fabio Besta, per legalizzazione. FB».

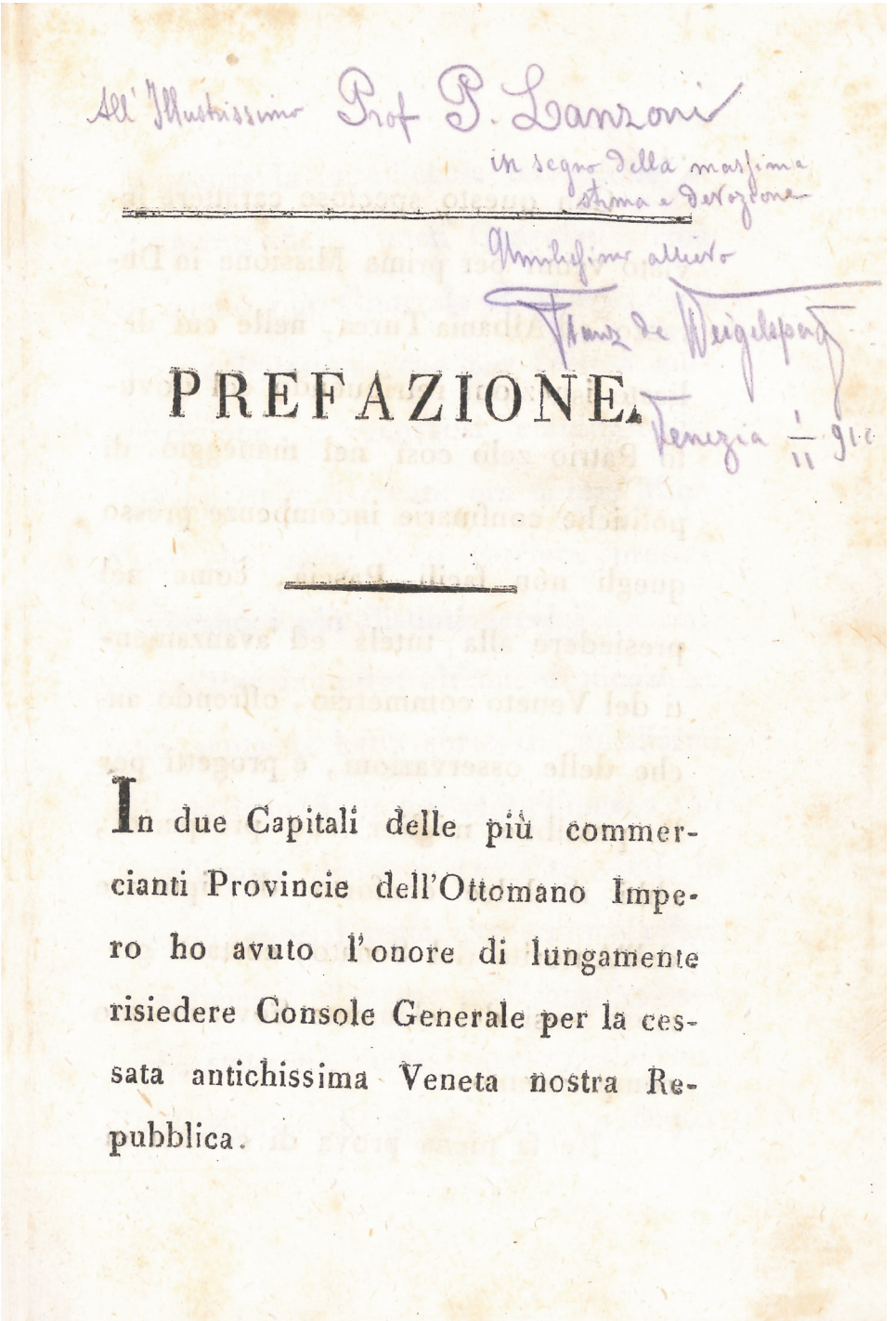
All'Illustrissimo Prof P. Lanzoni
in segno della massima
stima e devozione
Umilissimo allievo
Franz de Weigelsperg
Venezia 1/11 910

PREFAZIONE.

In due Capitali delle più commercianti Provincie dell'Ottomano Impero ho avuto l'onore di lungamente risiedere Console Generale per la cessata antichissima Veneta nostra Repubblica.

Figura 262 Giovanni Antonio M. Morana. *Saggio delli commerciali rapporti dei veneziani colle ottomane scale di Durazzo ed Albania e con quelle d'Aleppo, Siria e Palestina di Gio. Antonio M. Morana fu per la cessata Repubblica di Venezia e poscia per la sacra cesarea regia apostolica maestà di Francesco I*. Venezia, per Francesco Andreola stampatore dell'E. Governo, 1816, dedica a p. V (Fondo storico, Raccolta Antichi studenti, A.60). Dedica manoscritta a p. V: «All'Illustrissimo prof. P. Lanzoni, in segno della massima stima e devozione. Umilissimo allievo Franz de Weigelsperg. Venezia, 1/11 910». Su Franz von Weigelsperg, vedi **fig. 260**.

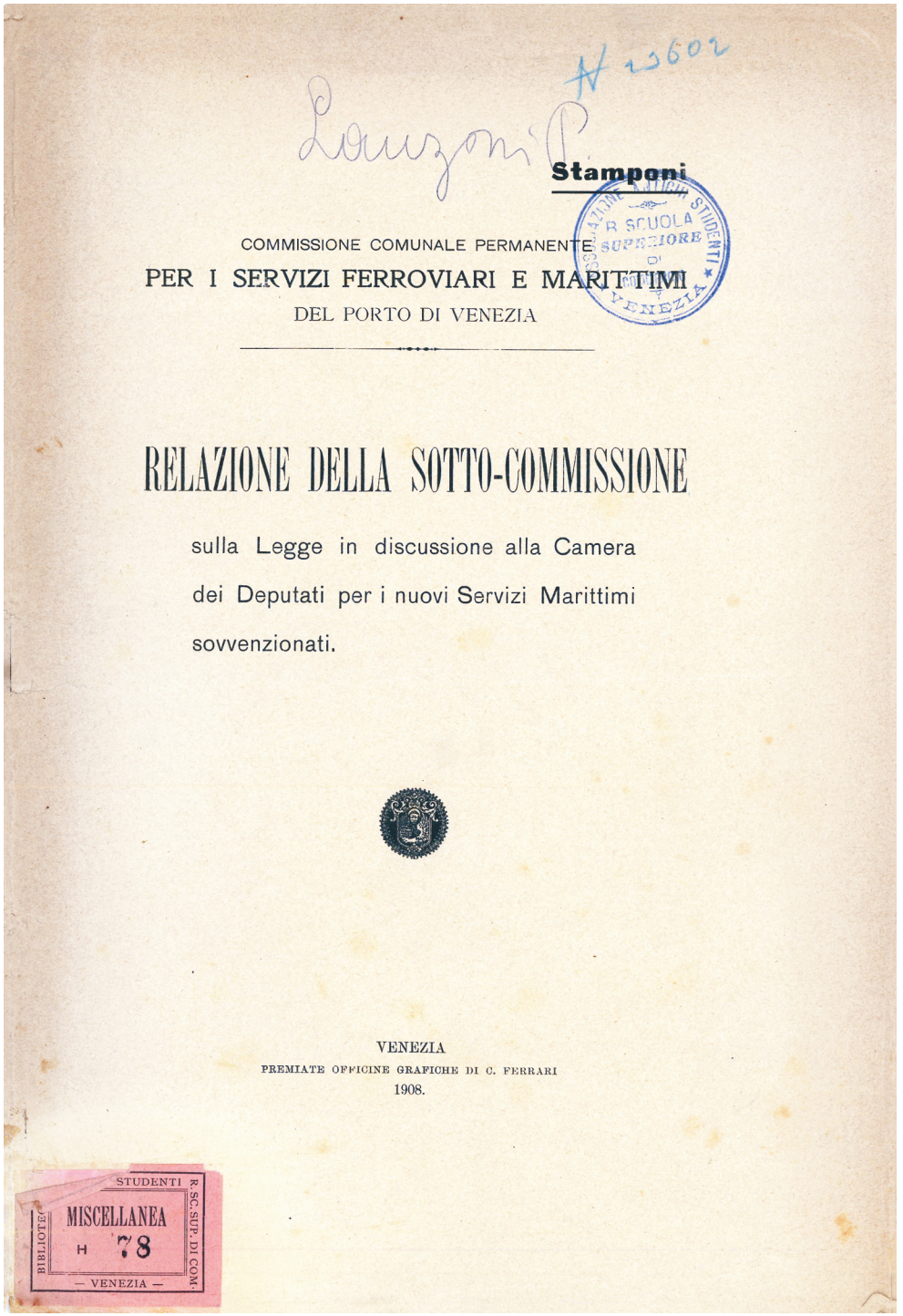

Figura 263 Commissione comunale permanente per i servizi marittimi e ferroviari del Porto di Venezia. *Relazione della sotto-commissione sulla legge in discussione alla Camera dei deputati per i nuovi servizi marittimi sovvenzionati*. Venezia: Premiate officine grafiche di C. Ferrari, 1908, frontespizio (Fondo storico, Raccolta Antichi studenti, Misc. H.78). La sotto-commissione era formata da Gualtiero Fries (relatore), Giulio Coen, Pietro Foscari, cap. Domenico Gavagnin, Primo Lanzoni, Alessandro Moschini, Arrigo Gullini. Esemplare con annotazione manoscritta sul frontespizio «Lanzoni P.»; bozza di stampa («Stamponi») con correzioni manoscritte al testo probabilmente di mano di Primo Lanzoni.

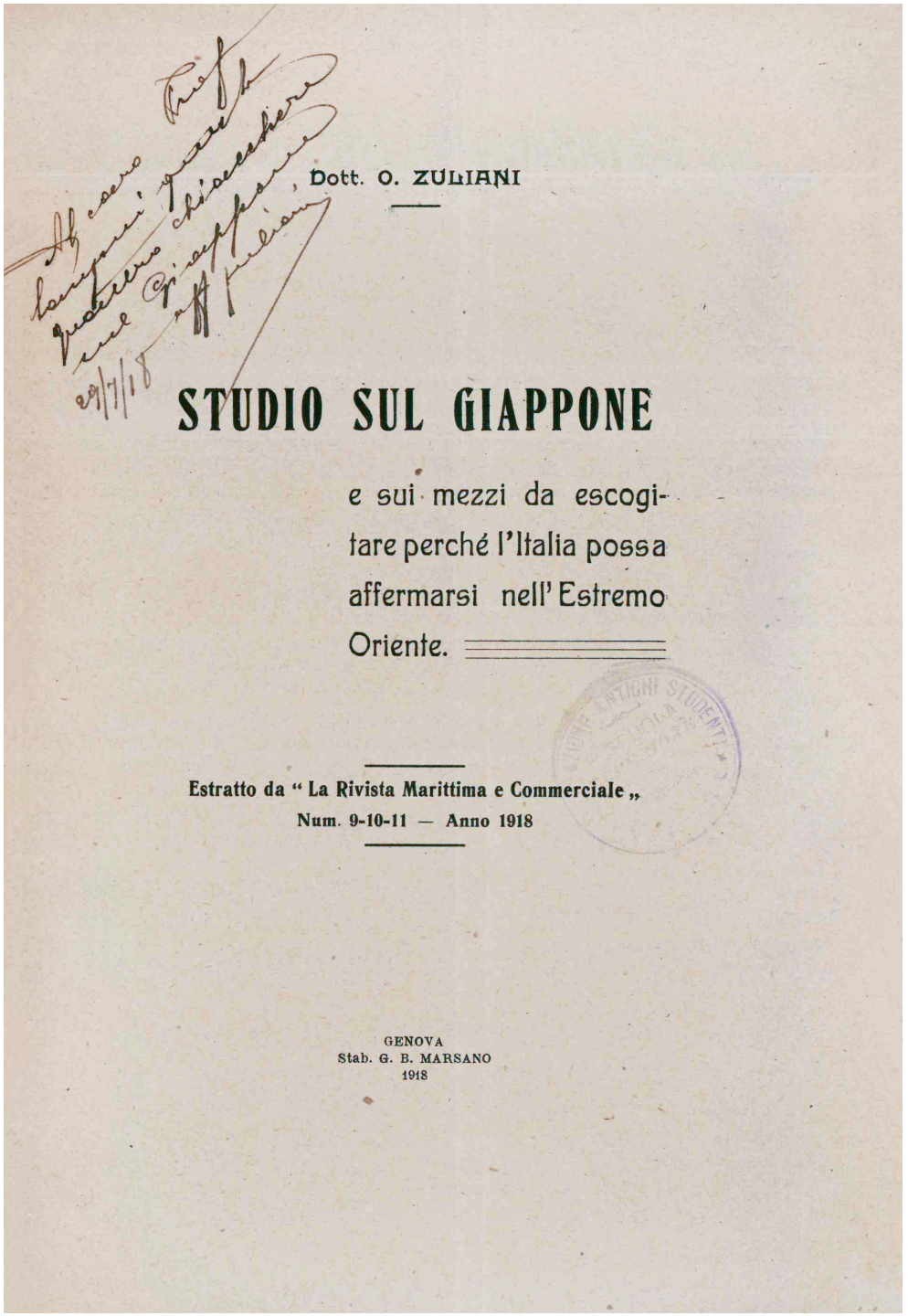

Figura 264 Ottaviano Zuliani (1876-1922). *Studio sul Giappone e sui mezzi da escogitare perché l'Italia possa affermarsi nell'Estremo Oriente*. Genova: Stab. G.B. Marsano, 1918, frontespizio (Fondo storico, Raccolta Antichi studenti, Misc. P.23). Estratto da *La rivista marittima e commerciale*, nrr. 9-10-11, anno 1918. Esemplare con dedica manoscritta sul frontespizio «Al caro prof. Lanzoni quelle quattro chiacchiere nel Giappone. 29/7/18 uff. Zuliani». Ottaviano Zuliani, diplomato in commercio a Ca' Foscari nel 1898, lavorò per varie società di navigazione per conto delle quali fu inviato anche in Giappone per allacciarvi rapporti d'affari. È proprio dal Giappone, da Kobe, che scrive nel luglio 1917 e pubblica nel 1918 questo studio inviato a Primo Lanzoni.

Figura 265 Enrico Milano. *Bianca di Reval: scene di vita studentesca a Venezia*. Venezia: Istituto veneto di arti grafiche; Milano, in conduzione dalla casa editrice d'arte Bestetti & Tumminelli [1920?], copertina (Fondo storico, Raccolta Antichi studenti, D.74).
Dedica manoscritta dell'autore sul primo foglio di guardia: «Al carissimo prof. Primo Lanzoni. Ancona, 12/2/920. Milano». L'autore ricostruisce e descrive ambiente e aneddoti della vita degli studenti a Ca' Foscari.
Enrico Pellegrino Milano (1876-1943?), si diplomò a Ca' Foscari nel 1900 nella Sezione commerciale; impiegato alle Assicurazioni Generali di Venezia (1900), poi alle Assicurazioni Generali di Napoli e professore di banco modello per le assicurazioni nella Scuola media di Studi commerciali e attuariali di Napoli, fu poi professore di Tecnica commerciale, Istituzioni e pratica di commercio presso l'Istituto tecnico di Ancona fino all'allontanamento dall'insegnamento in seguito all'applicazione dei provvedimenti razziali; fu anche scrittore, collezionista e antiquario.

Fondi archivistici e biblioteche di persona conservati presso altre strutture di Ateneo

Ulteriori fondi archivistici e biblioteche personali di docenti cafoscarini e di altri studiosi o personalità della cultura sono stati acquisiti, per dono o per lascito testamentario o per acquisto, da varie strutture dell'Università: le quattro biblioteche di area che fanno capo al Sistema bibliotecario di Ateneo (Biblioteca di Area economica, Biblioteca di Area linguistica, Biblioteca di Area scientifica, Biblioteca di Area umanistica), alcuni dipartimenti (Filosofia e beni culturali, Studi linguistici e culturali comparati), il Centro interuniversitario di studi veneti.
Quest'ultimo, in particolare, gestisce l'Archivio «Carte del contemporaneo», istituito nel 2006 con lo scopo di accogliere per donazione lasciti di scrittori, artisti e intellettuali del Novecento veneto, e riconosciuto dalla Regione del Veneto come archivio di interesse locale nel 2010.
Si danno qui le descrizioni brevi di questi fondi, elencate in ordine alfabetico di produttore. Si includono, alla fine di questa sezione, anche i fondi del Circolo filologico di Venezia (1904-1972), della Corte d'appello di Venezia, dello stabilimento Montefibre di Porto Marghera (1958-2008), di Palazzo Grassi (1949-2004).

Fondo Tullio Agozzino

Tullio Agozzino (Fiume, 15 agosto 1926-Venezia, 11 gennaio 1980), latinista, docente di Lettere al Liceo scientifico statale «Giuseppe Veronese» di Chioggia (1964-1967), poi docente di Storia della lingua latina a Ca' Foscari (1971-1979).

Storia del fondo Il fondo è stato acquisito nel 1980 dall'Università Ca' Foscari Venezia, Dipartimento di Antichità e tradizione classica; è poi confluito nel Diparti-

mento di Scienze dell'antichità e del Vicino Oriente; dal 2006 è conservato nella sezione fondi speciali della Biblioteca di Area umanistica.

Consistenza e contenuto del fondo Il fondo è una parte dell'ampia biblioteca personale di Agozzino, smembrata e in parte rivenduta dagli eredi; è costituito da circa 600 volumi, corredati di data e firma autografa; in base alle date sui frontespizi, questo fondo comprende volumi raccolti da Agozzino tra gli anni Sessanta e i primi anni Settanta. Sono presenti le principali collane di fonti classiche come la *Bibliotheca scriptorum graecorum et romanorum Teubneriana*; *Scriptorum classicorum – Bibliotheca Oxoniensis*; *Loeb classical library*; completano la collezione alcuni repertori, lexicon e commentari delle stesse fonti.

Conservatore Università Ca' Foscari Venezia, Biblioteca Area umanistica.

Dono Giuseppe Andreotti-Loria

Giuseppe Andreotti-Loria (Cosenza, 22 luglio 1914-Venezia, 24 giugno 1982), avvocato a Venezia.

Storia del fondo Il fondo venne donato nel 2001 all'Università Ca' Foscari dalla moglie di Giuseppe Andreotti-Loria, Angela Paggiarin, e venne inserito tra le collezioni della Biblioteca del Dipartimento di Scienze giuridiche.

Consistenza e contenuto del fondo È costituito dalla biblioteca professionale dell'avv. Andreotti-Loria, di materia prettamente giuridica, in prevalenza manuali e periodici (1880-1981); comprende anche alcune edizioni antiche del Settecento e del primo trentennio dell'Ottocento.

Conservatore Università Ca' Foscari Venezia, Biblioteca Area economica.

Fondo Sergio Bettini (archivio, fototeca e biblioteca)

Sergio Bettini (Quistello, 9 settembre 1905-Padova, 12 dicembre 1986), laureato nel 1929 a Firenze, docente di Archeologia cristiana, Storia dell'arte bizantina, Storia dell'arte medioevale ed Estetica all'Università di Catania, poi all'Università di Padova (1947-1975); direttore del Museo civico di Padova (1939-1944); commissario alle Biennali di Venezia (1957-1968); collaborò con Giuseppe Fiocco nella costituzione dell'Istituto di Storia dell'arte della Fondazione Cini; fu maestro di Giuseppe Mazzariol e Wladimiro Dorigo.

- Archivio e fototeca Sergio Bettini (1926-1979)

Consistenza 200 pezzi tra buste, scatole, raccoglitori e album ad anelli; circa 14.000 fotografie.

Storia archivistica Acquisito con deliberazione del Consiglio di amministrazione dell'Università Ca' Foscari di Venezia del 23 giugno 1987 e destinato al Dipartimento di Storia e critica delle arti, poi confluito nel Dipartimento di Filosofia e beni culturali. Nel 2013 l'Archivio è stato dichiarato d'interesse locale dalla Regione del Veneto ai sensi dell'art. 41 della legge regionale 50/1984.

Contenuto Il nucleo documentario del fondo comprende materiali di lavoro relativi all'attività accademica e

di ricerca di Bettini; le fotografie provengono da campagne commissionate da lui stesso o realizzate nel corso dei suoi viaggi.

Conservatore Università Ca' Foscari Venezia. Dipartimento di Filosofia e beni culturali.

Inventario Gli inventari della Fototeca e dei Manoscritti inediti e l'elenco dei corrispondenti sono stati pubblicati in Agazzi, M., Romanelli, C. (a cura di) (2011). *L'opera di Sergio Bettini*. Venezia: Marsilio, pp. 205-62. Le fotografie della Fototeca sono in parte catalogate (460 pezzi) nel Catalogo dei Beni culturali del Veneto (scheda «F», Archivio fototeca Sergio Bettini: `https://beniculturali.regione.veneto.it`).

Scheda `https://www.unive.it/pag/18038/`.

· Biblioteca Sergio Bettini

Storia del fondo La biblioteca di lavoro di Sergio Bettini è una parte della sua più ampia biblioteca personale, ed è stata selezionata dai figli per le finalità di ricerca e didattica del dipartimento di destinazione; è stata acquistata nel 1987 dal Dipartimento di Storia delle arti e conservazione dei beni artistici «G. Mazzariol» dell'Università Ca' Foscari; dal 2006 è conservata nella sezione Fondi speciali della Biblioteca di Area umanistica.

Consistenza e contenuto del fondo Il fondo comprende un migliaio di volumi; un'ottantina di titoli di periodici, tra cui *Felix Ravenna*; *Arte Veneta*; *La Biennale di Venezia*, riviste su cui Bettini ha ampiamente pubblicato nel corso dei quarant'anni di attività scientifica; circa 3.000 tra opuscoli, estratti; ritagli di giornale; inviti; ecc.; un nucleo di 225 tesi di laurea di cui Bettini è stato relatore all'Università di Padova (anni Quaranta-Sessanta). Il corpus dei documenti interessa prevalentemente gli ambiti disciplinari dell'arte tardoantica, medievale e bizantina, con particolare focus sull'arte dei paesi di area balcanica, in particolare Albania, Dalmazia, Grecia e Bulgaria, che Bettini ha lungamente percorso durante le campagne di studio degli anni giovanili.

Conservatore Università Ca' Foscari Venezia, Biblioteca Area umanistica.

Donazione Seeger Adrianus Bonebakker (biblioteca e archivio)

Seeger Adrianus Bonebakker (Wish, Paesi Bassi, 21 settembre 1923-Zeist, Paesi Bassi, 19 novembre 2005), studioso della letteratura araba classica, è stato professore all'Università di Leiden (Paesi Bassi), alla Columbia University e alla University of California; ebbe intensi rapporti con gli arabisti cafoscarini tra il 1992 e il 2004.

Storia del fondo Donazione fatta al Dipartimento di Studi eurasiatici nel 2006 dalla vedova di Seeger A. Bonebakker, la signora Adelita Dieneke Bonebakker van Enter.

Consistenza del fondo 8.000 volumi, di cui molti in lingua araba; documenti d'archivio (appunti personali, corrispondenza privata e professionale, estratti, lavori di studenti, schede catalografiche mobili, microfilm, stampe da microfilm e manoscritti, articoli e volumi in fotocopia).

Contenuto del fondo Letteratura araba classica (poetica, stilistica e retorica, poesia, narrativa e letteratura biografica); fonti e studi relativi ad altre discipline della cultura araba classica (scienza e medicina); collezioni complete delle principali riviste arabistiche europee e arabe; microfilm di manoscritti arabi, note personali di lavoro e corrispondenza scientifica con colleghi e istituzioni.

Conservatore Università Ca' Foscari Venezia, Biblioteca di Area linguistica, sezione di Studi eurasiatici.

Fondo Enric Bou Maqueda

Enric Bou Maqueda (Barcellona, 3 marzo 1954), professore di Hispanic Studies alla Brown University (1996-2011), dopo aver insegnato a Wellesley College e all'Universitat de Barcelona; professore di Letteratura spagnola e catalana a Ca' Foscari nel 2004-2007, poi ordinario dal 2011.

Consistenza e contenuto del fondo Circa 2.000 volumi che riguardano principalmente la cultura catalana.

Conservatore Università Ca' Foscari Venezia, Biblioteca di Area linguistica, sezione di Americanistica, iberistica e slavistica.

Dono Paola Cagnoni

Paola Cagnoni (Padova, 7 agosto 1940-Padova, 29 giugno 2004), laureata nel 1970 in Lingue e letterature orientali (giapponese) a Ca' Foscari con relatore Paolo Beonio Brocchieri; professoressa di Lingua e letteratura giapponese e Storia del teatro e dello spettacolo giapponese a Ca' Foscari (1972-2002); tra i soci fondatori dell'Associazione italiana per gli studi giapponesi (AISTUGIA).

Storia del fondo Il fondo è stato donato nel 2006 al Dipartimento di Studi sull'Asia orientale.

Consistenza e contenuto del fondo 322 monografie, in buona parte sul teatro giapponese, di cui 193 in lingua giapponese.

Conservatore Università Ca' Foscari Venezia, Biblioteca di Area linguistica, sezione di Studi sull'Asia orientale.

Archivio Ernesto Calzavara (1924-2000)

Ernesto Calzavara (Treviso, 24 agosto 1907-Stra, 19 agosto 2000), poeta e critico.

Consistenza 189 fascicoli.

Storia archivistica Il fondo è stato donato al Centro interuniversitario di studi veneti nel marzo 2004 dagli eredi, il nipote Marco Calzavara e la moglie Pervinca Rizzo. Insieme agli altri fondi che costituiscono l'Archivio Carte del contemporaneo, è stato riconosciuto di interesse locale dalla Regione del Veneto nel 2010.

Contenuto Raccoglie 6.567 documenti: materiale preparatorio delle raccolte poetiche di Calzavara (prime versioni e successive varianti, prove di versificazioni e autotraduzioni in lingua); corrispondenza (lettere ricevute e inviate da Calzavara, in carta carbone oppure in minute); fotografie; articoli e saggi di giornali e riviste, sulla poesia dialettale e su quella di Calzavara, insieme a testi scritti dallo stesso, con idee o pensieri appuntati anche negli spazi bianchi di ritagli di giornale, biglietti ferroviari, ricevute di pagamento, buste. Tra i corrispondenti: Biagio Marin, Diego Valeri, Giovanni Comisso, Gino Scarpa, Carlo Betocchi, Gianfranco Folena, Manlio Cortelazzo, Geno Pampaloni e Pier Paolo Pasolini, Cesare Segre, Carlo Della Corte. Tra i testi in prosa di Calzavara si segnala la sceneggiatura autobiografica *Ernesto Calzavara: un poeta della nostra terra* scritta per un filmato girato a Treviso nel marzo 1985 e trasmesso su RAI 3 il 22 ottobre 1985 (Rinaldin, A. [a cura di] [2006]. *Gli strumenti del poeta: notizie dal Fondo Calzavara*. Introduzione di Silvana Tamiozzo Goldmann. Roma: Antenore, pp. 95-103).

Conservatore Università Ca' Foscari Venezia, Centro interuniversitario di studi veneti – CISVe, Archivio Carte del contemporaneo, Venezia.

Fondo Aldo Camerino

Aldo Camerino (Venezia, 3 novembre 1901-Venezia, 1966), di origini ebraiche, studiò a Ca' Foscari (1918-1922); fu giornalista (a lungo per *Il Gazzettino*), critico letterario, saggista, scrittore e traduttore; durante le persecuzioni razziali pubblicò con lo pseudonimo di Marco Lombardi.

Storia del fondo Il fondo è pervenuto nel 1974 tramite acquisto da Ginevra Vivante, vedova di Camerino, con vincolo al mantenimento della sua unitarietà (ASCF, Organi collegiali, Consiglio di amministrazione, sedute del 12 e del 31 ottobre 1974). Il fondo corrisponde alla raccolta che il giornalista ricostruì a seguito della dispersione della precedente biblioteca, venduta in parte alla Fondazione Querini Stampalia nel 1939 a causa delle ristrettezze economiche seguite alle persecuzioni razziali. Al momento dell'acquisto, fu destinato alla sede di San Sebastiano; intorno alla metà degli anni Ottanta fu spostato a Ca' Nani Mocenigo, sede del Dipartimento di Italianistica e filologia romanza; dal 2006 è conservato nella sezione Fondi speciali della Biblioteca di Area umanistica.

Consistenza e contenuto del fondo Il fondo conta circa 18.000 volumi, di cui circa 7.000 di letteratura italiana del XIX e XX secolo; gran parte dei volumi riporta firma autografa e data. Il fondo è stato organizzato dallo stesso Camerino in sezioni linguistiche: italiano, americano, ispano-americano, inglese, francese, russo, spagnolo, portoghese, tedesco, cecoslovacco, orientale; rilevante la presenza di molte prime edizioni novecentesche, alcune di ormai difficile reperibilità in Italia.

Conservatore Università Ca' Foscari Venezia, Biblioteca Area umanistica.

Note Una parte del fondo archivistico Camerino è conservata all'Università di Pavia; la biblioteca personale precedente al 1939 e altri materiali d'archivio sono presenti alla Biblioteca della Fondazione Querini Stampalia (Venezia).

Fondo Carlo Cardazzo

Carlo Cardazzo (Venezia, 16 ottobre 1908-Pavia, 16 novembre 1963); collezionista e mercante d'arte contemporanea, professione che esercitò attraverso le gallerie d'arte da lui fondate: Galleria del Cavallino a Venezia (1942); Galleria del Naviglio a Milano (1946); Selecta a Roma (1955); dal 1934 fu anche editore d'arte e di letteratura con le pregiate Edizioni del Cavallino.

Storia del fondo La biblioteca è stata donata intorno alla metà degli anni Ottanta dal figlio di Carlo Cardazzo al Dipartimento di Storia e critica delle arti dell'Università Ca' Foscari, per interessamento dell'allora direttore Giuseppe Mazzariol; in seguito, nel 2006 è confluita nella sezione Fondi speciali della Biblioteca di Area umanistica.

Consistenza e contenuto del fondo Comprende 1.640 documenti, di cui un'ottantina di testate di periodici d'arte prevalentemente italiani, editi tra il 1819 e i primi anni Sessanta del XX secolo. Collezione di argomento storico-artistico e letterario: della raccolta d'arte si segnalano, in particolare, oltre un centinaio di volumi

in edizioni a esemplari numerati, riflesso dell'interesse per l'editoria d'arte di pregio che caratterizzò anche le scelte del Cardazzo editore; per quanto riguarda l'ambito letterario, le letture di Cardazzo spaziavano della letteratura italiana dell'Ottocento agli esponenti del simbolismo francese (Verlaine, Mallarmé, Breton), ai narratori angloamericani del Novecento (Faulkner, Galsworthy, ecc.) in lingua originale o in traduzione.

Conservatore Università Ca' Foscari Venezia, Biblioteca Area umanistica.

Note Nella Fondazione Cini di Venezia è conservata una sezione del Fondo Carlo Cardazzo, ricevuta dagli eredi nel 2016 e comprendente il fondo archivistico personale e della Galleria del Cavallino; i libri e le grafiche d'artista delle Edizioni del Cavallino.

Fondo Giuliana Carniello

Giuliana Carniello, insegnante di latino, moglie dello storico veneziano Giannantonio Paladini (1937-2004).

Storia del fondo Il fondo perviene all'Università Ca' Foscari nel 2005 a seguito di una donazione da parte dei figli; destinataria del lascito è la biblioteca del Dipartimento di Scienze dell'antichità e del Vicino Oriente; nel 2006 la raccolta confluisce nella Biblioteca di Area umanistica.

Consistenza e contenuto del fondo Circa 130 volumi, editi tra il 1950 e il 1990; comprende prevalentemente materiali di supporto all'attività didattica della docente: manuali di grammatica; antologie di letteratura latina; raccolte di versioni; eserciziari; in alcuni volumi è presente il timbro-ex libris «Giuliana Paladini Venezia» corredato talvolta da un ex libris cartaceo.

Conservatore Università Ca' Foscari Venezia, Biblioteca Area umanistica

Fondo Gaetano Cozzi

Gaetano Cozzi (Zero Branco, 15 settembre 1922-Venezia, 15 marzo 2001), storico, docente di Storia medievale e moderna a Ca' Foscari (1960-1965; 1970-1998) e alla Facoltà di Scienze politiche dell'Università di Padova (1966-1969); direttore dell'Istituto di storia della Fondazione Cini a Venezia (1980-1998); tra i fondatori nel 1987 della Fondazione Benetton studi e ricerche di Treviso; socio nazionale dell'Accademia dei Lincei (dal 1988).

Storia del fondo Il fondo è stato acquisito nel 2002, per lascito testamentario, dal Dipartimento di Studi storici dell'Università Ca' Foscari di Venezia e rappresenta il nucleo documentario proveniente dalla casa veneziana di Cozzi; dal 2006 è conservato nella sezione Fondi speciali della Biblioteca Area umanistica.

Consistenza e contenuto del fondo Il fondo si compone di oltre 1.300 volumi e circa 40 titoli di periodici. La collezione, costituita prevalentemente di saggi in lingua italiana, rispecchia i filoni di studio e ricerca del professore: storia della chiesa; storia delle istituzioni politiche e sociali; storia del pensiero politico; storia del diritto pubblico; storia dei rapporti tra Stato e Chiesa; storia della Repubblica di Venezia; storiografia.

Conservatore Università Ca' Foscari Venezia, Biblioteca Area umanistica.

Note La Fondazione Benetton studi e ricerche di Treviso conserva la rimanente parte della biblioteca personale e l'archivio di lavoro di Cozzi.

Fondo Carlo Dalla Zorza – Teresa Sensi (archivio e biblioteca)

Carlo Dalla Zorza (Venezia, 7 dicembre 1903-Venezia, 12 gennaio 1977), pittore, incisore, disegnatore, litografo, illustratore, cartellonista e decoratore.
Teresa Sensi (Assisi, 27 dicembre 1900-Venezia, 8 gennaio 1993), scrittrice e giornalista.

· Archivio Carlo Dalla Zorza – Teresa Sensi (1925-1975)

Consistenza Matrici e incisioni di Carlo Dalla Zorza: 57 pezzi, conservati in quattro scatole; carteggi e opuscoli di Carlo Dalla Zorza e di Teresa Sensi (uno scatolone, da inventariare).
Storia archivistica Pervenuto nel luglio 1998 per lascito testamentario di Teresa Sensi, vedova Dalla Zorza, insieme alla loro biblioteca personale. Il lascito comprendeva anche l'immobile Ca' Dalla Zorza (in Calle larga Ca' Foscari, Dorsoduro 3858), e alcuni dipinti di Dalla Zorza (conservati appesi alle pareti nello studio del direttore generale a Ca' Foscari).
Contenuto Le matrici e incisioni sono state inventariate e ne sono disponibili le riproduzioni.
Conservatore Università Ca' Foscari Venezia, Fondo storico di Ateneo.

· Inventario delle matrici e incisioni di Carlo Dalla Zorza (1925-1975)

1. Natività nel ricamo (100 × 228 mm), legno, verso rivestito in juta (scatola matr. 1-21).
2. Due donne al tombolo (210 × 81 mm), legno, verso rivestito in juta (scatola matr. 1-21).
3. Zampognaro con angelo (230 × 90 mm), legno, verso rivestito in juta (scatola matr. 1-21).
4. Figura vista di tergo (190 × 80 mm), legno, verso rivestito in juta (scatola matr. 1-21).
5. Predicazione di San Giovanni Battista (240 × 16 mm), legno, verso rivestito in juta (scatola matr. 1-21).
6. «Riservato» per tavolo Da Romano (112 × 235 mm), legno, verso rivestito in juta (scatola matr. 1-21).
7. Burano (210 × 215 mm), legno, verso rivestito in juta (scatola matr. 1-21).
8. Buranella al tombolo (260 × 177 mm), legno, verso rivestito in juta (scatola matr. 1-21).
9. Donna con pesce (325 × 177 mm), legno, verso rivestito in juta (scatola matr. 1-21).
10. Prova (218 × 87 mm), legno, verso rivestito in juta (scatola matr. 1-21).
11. Prova II (350 × 150 mm), legno, verso rivestito in juta (scatola matr. 1-21).
12. Adorazione del Bambino (295 × 257 mm), legno, verso rivestito in juta (scatola matr. 1-21).
13. Prova III (284 × 197 mm), legno, verso rivestito in juta (scatola matr. 1-21).
14. Prova IV (315 × 180 mm), legno, verso rivestito in juta (scatola matr. 1-21).
15. Prova con tavolo inciso (235 × 358 mm), legno, verso rivestito in juta (scatola matr. 1-21).
16. Paesaggio collinare (238 × 350 mm), legno, verso rivestito in juta (scatola matr. 1-21).
17. Natività con pastori (166 × 314 mm), legno, verso rivestito in juta (scatola matr. 1-21).
18. Prova V (343 × 200 mm), legno, verso rivestito in juta (scatola matr. 1-21).
19. Donna sopra la sedia (310 × 153 mm), legno, verso rivestito in juta (scatola matr. 1-21).
20. Sei donne al tombolo (200 × 343 mm), legno, verso rivestito in juta (scatola matr. 1-21).
21. Tre ricamatrici al telaio (240 × 359 mm), legno, verso rivestito in juta (scatola matr. 1-21).
22. Battesimo di Gesù (153 × 110 mm), legno, verso rivestito in juta (scatola matr. 22-40).

23. Bambini? (130 × 190 mm), legno, verso rivestito in juta (scatola matr. 22-40).
24. Coppia seduta (150 × 110 mm; ovale), legno, verso rivestito in juta (scatola matr. 22-40).
25. Zampognaro con angelo (212 × 720 mm), legno, verso rivestito in juta (scatola matr. 22-40).
26. Burano II (188 × 240 mm), legno con frammenti di carta rimasti attaccati sopra la matrice, verso rivestito in juta (scatola matr. 22-40).
27. Buranella seduta (191 × 180 mm), legno, verso rivestito in juta (scatola matr. 22-40).
28. Prova VI (220 × 181 mm), legno, verso rivestito in juta (scatola matr. 22-40).
29. Marzo (90 × 138 mm), legno, verso rivestito in juta (scatola matr. 22-40).
30. San Martino (192 × 192 mm; rotonda), legno, verso rivestito in juta (scatola matr. 22-40).
31. Prova VII (190 × 180 mm), legno, verso rivestito in juta (scatola matr. 22-40).
32. Donne al tombolo (130 × 130 mm), legno, verso rivestito in juta (scatola matr. 22-40).
33. Febbraio (140 × 87 mm), legno, verso rivestito in juta (scatola matr. 22-40).
34. Aprile (85 × 123 mm), legno, verso rivestito in juta (scatola matr. 22-40).
35. Anno 1959 (97 × 60 mm), legno, verso rivestito in juta (scatola matr. 22-40).
36. Adorazione dei Magi (95 × 117 mm), legno, manca l'angolo in basso a sinistra, verso rivestito in juta (scatola matr. 22-40).
37. Dormitorio (135 × 195 mm), legno, leggermente ondulata, verso rivestito in juta (scatola matr. 22-40).
38. Frati (170 × 155 mm), legno, tagliata in verticale, verso rivestito in juta (scatola matr. 22-40).
39. Babbo Natale (75 × 150; irregolare), legno, verso rivestito in juta (scatola matr. 22-40).
40. Venezia Calle Foscari 3858 (200 × 260 mm circa; irregolare), legno, verso rivestito in juta (scatola matr. 22-40).
41. Figure e pesci (230 × 210 mm), legno, verso rivestito in juta (scatola matr. 41-44).
42. Pescivendolo (288 × 200 mm), legno, verso rivestito in juta (scatola matr. 41-44).
43. Prova VIII (172 × 260 mm), legno, verso rivestito in juta (scatola matr. 41-44).
44. Prova IX (230 × 205 mm), legno, verso rivestito in juta (scatola matr. 41-44).
45. Paesaggio collinare… (80 × 127 mm), lastra di metallo su blocco di legno, verso rivestito con cartoncino (scatola matr. 45-54).
46. Mazzo di fiori Buon Natale (102 × 73 mm), lastra di metallo su blocco di legno, verso rivestito con cartoncino (scatola matr. 45-54).
47. Mazzo di fiori Buon Natale II (102 × 68 mm), lastra di metallo su blocco di legno, verso rivestito con cartoncino (scatola matr. 45-54).
48. Paesaggio con chiesa sullo sfondo… (80 × 114 mm), lastra di metallo su blocco di legno, verso rivestito con cartoncino (scatola matr. 45-54).
49. Angelo in volo (50 × 83 mm), lastra di metallo su blocco di legno, verso rivestito con cartoncino (scatola matr. 45-54).
50. Tetti veneziani (50 × 100 mm), lastra di metallo su blocco di legno, verso rivestito con cartoncino (scatola matr. 45-54).
51. Il circo (108 × 235 mm), lastra di metallo su blocco di legno, con angolo tagliato [forse non è di Dalla Zorza] (scatola matr. 45-54).
52. Palazzo veneziano (95 × 21 mm), lastra di metallo su blocco di legno, verso rivestito con cartoncino (scatola matr. 45-54).
53. Strumento a forma di tagliere con lastra in metallo (145 × 105 mm il legno, 10 × 59 mm la lastra), legno e metallo [tampone per inchiostro?] (scatola matr. 45-54).
54. Strumento: cofanetto in legno apribile a scorrimento con vetro al centro… (140 × 108 mm), legno e vetro [porta incisioni?] (scatola matr. 45-54)
55. Xilografia colorata di Donna con Pesce (318 × 189 mm), (scatola matr. 1-21).

56. invito alla Mostra di Gianmaria Ciferri il 3 giugno 1975 presso la Galleria d'arte Santo Stefano (scatola matr. 1-21).
57. Fotografia di 3 disegni, nel cui retro è scritto: «Tre disegni originali di Carlo Dalla Zorza illustrativi del racconto lungo 'Vita del campiello' di Ugo Facco de Lagarda pubblicato nel maggio del 1925 nella Rivista delle Tre Venezie di […] – Venezia»; firma non decifrata, 14 dicembre 1977; in allegato, il negativo della fotografia.

· Biblioteca Carlo Dalla Zorza – Teresa Sensi

Storia del fondo Il fondo librario, originariamente ospitato al Dipartimento di Storia e critica delle arti, è stato trasferito nel 2006 alla Biblioteca di Area umanistica.

Consistenza e contenuto del fondo La collezione conta 3.323 documenti, di cui circa 560 sono biglietti e cartoncini di invito, e 190 circa i cataloghi di mostre. Tratto distintivo del fondo sono i cataloghi di gallerie private e cataloghi di mostre personali di arte contemporanea italiana. Fa parte integrante della raccolta un consistente nucleo di biglietti d'invito a vernissage di ambito locale e nazionale, indice della centralità di Dalla Zorza sulla scena artistica veneziana tra gli anni Cinquanta e Settanta. È presente nella collezione anche un filone narrativo Otto-Novecentesco, in parte riconducibile agli interessi di Teresa Sensi, scrittrice e giornalista. Lo stato di conservazione della raccolta è precario. La brossura in cartoncino dei volumi editi tra gli anni Venti e Trenta del Novecento, in particolare, presenta problemi di distacco delle copertine e delle carte.

Conservatore Università Ca' Foscari Venezia, Biblioteca Area umanistica.

Archivio Carlo Della Corte (1938-2000)

Carlo Della Corte (Venezia, 22 ottobre 1930-Venezia, 25 dicembre 2000), scrittore, giornalista, critico letterario.

Consistenza 47 bb.

Storia archivistica La documentazione ha subito negli anni traslochi, divisioni e riaccorpamenti, faticosamente ricostruibili, dovuti agli spostamenti di Della Corte tra Venezia, Treviso e Milano. Il fondo è stato donato al Centro interuniversitario di studi veneti dal figlio Paolo il 28 febbraio 2011; tuttavia non si escludono ulteriori acquisizioni di documenti. Insieme agli altri fondi che costituiscono l'Archivio Carte del contemporaneo, è stato riconosciuto di interesse locale dalla Regione del Veneto.

Contenuto Comprende 2.300 documenti: corrispondenza, attività giornalistica, articoli e recensioni su Della Corte, raccolte poetiche, romanzi, narrativa breve, saggistica, antologie, sceneggiature, documenti personali e contratti editoriali, varia. In particolare la corrispondenza, composta da lettere, cartoline postali, biglietti, telegrammi e fax, rappresenta la serie più ragguardevole; tra i corrispondenti: Federico Fellini e Andrea Zanzotto.

Conservatore Università Ca' Foscari Venezia, Centro interuniversitario di studi veneti – CISVe, Archivio Carte del contemporaneo, Venezia.

Donazione Alfonso de Pietri-Tonelli (archivio e biblioteca)

Alfonso de Pietri-Tonelli (Carpi, 2 giugno 1883-Venezia, 29 dicembre 1952), laureato nel 1906 in Economia e diritto a Ca' Foscari e abilitato all'insegnamento nel 1908. Professore di Economia, diritto, scienza delle finanze e statistica all'Istituto tecnico di Ascoli (1908) e a Rovigo (1909-1913), dove tornerà come preside (1916-1919); funzionario all'Institut international d'agriculture di Roma (1914-1915); professore di Economia politica e di Statistica all'Università di Padova (1916-1919) e di Politica commerciale, Legislazione doganale, Economia politica e Politica economica a Ca' Foscari (1916-1952). Fu prorettore (1942) e rettore (1943-1945) di Ca' Foscari. Attivo come sindacalista rivoluzionario e studioso del marxismo, si occupò nel primo Novecento di questioni demografiche, discutendo l'opportunità della propaganda neo-malthusiana in favore del controllo delle nascite e dei suoi effetti sulle condizioni di vita delle classi lavoratrici.

Storia del fondo Il fondo è stato donato all'Università Ca' Foscari dal figlio Pietro de Pietri-Tonelli il 22 luglio 2009.

· Archivio Alfonso De Pietri-Tonelli (1907-1953)

Consistenza 2.108 documenti (appunti, articoli, dattiloscritti, manoscritti, inediti, estratti, fogli, giornali e riviste, monografie e opuscoli, un indice completo delle pubblicazioni 1901-1952, copia della corrispondenza).

Contenuto Comprende gli scritti e l'archivio della corrispondenza.Tra gli scritti sono conservati: la produzione libraria del De Pietri-Tonelli, documentazione della sua intensa attività di studi, costituita da circa un centinaio di pubblicazioni in volume, da oltre 600 saggi e articoli, e da quasi 2.000 recensioni pubblicate su periodici dal 1907 al 1952: l'indice completo delle pubblicazioni (1901-1952); i testi (in una o più copie) di tutte le pubblicazioni in volume (1906-1952), di tutti i saggi su periodici e articoli su quotidiani (1901-1952) e delle recensioni (1907-1952), escluse quelle pubblicate sulla *Rivista bancaria* (1926-1931) e sulla *Rivista di Politica economica* (1922-1952) già raccolte in fotocopia a cura di Ca' Foscari; alcuni dattiloscritti di opere pubblicate e appunti per nuove pubblicazioni. Gli scritti che lo riguardano: annunci editoriali ai suoi libri; recensioni e commenti a sue pubblicazioni riguardanti temi di economia, sociologia, finanza e statistica per lo più di autori stranieri (1906-1952); notizie di cronaca (1903-1952); pubblicazioni in memoria (1953-1994).
L'archivio della corrispondenza comprende una raccolta di lettere a lui indirizzate (1906-1952) del mondo della cultura italiani e stranieri, fra i quali Bousquet, Demaria, De Stefani, Einaudi, Fanfani, Flora, Gentile, Gini, Hoepli, Lanzillo, Marget, Michels, Missiroli, Murray, Pareto, Schultz, Weinberger, Zappa.

Conservatore Università Ca' Foscari Venezia, Biblioteca Area economica.

· Biblioteca Alfonso de Pietri-Tonelli

Consistenza e contenuto del fondo La biblioteca personale è costituita da una raccolta di circa 4.800 volumi di autori italiani e stranieri, editi dai primi del Novecento al 1952; tali pubblicazioni, delle quali moltissime sono state fonti delle recensioni di Alfonso de Pietri-Tonelli, riguardano principalmente temi di economia, sociologia, finanza, statistica, politica e storia economica.

Conservatore Università Ca' Foscari Venezia, Biblioteca Area economica.

Note A partire dal 2018 è stata pubblicata, all'interno della piattaforma digitale Phaidra, la collezione «Opere di Alfonso de Pietri-Tonelli» (`https://phaidra.cab.unipd.it/detail/o:368261`), contenente la digitalizzazione dell'intera produzione libraria dello studioso. Progressivamente la collezione si è arricchi-

ta di documenti e testimonianze di corredo ai suoi scritti: recensioni sulla sua produzione o articoli e recensioni dello stesso studioso.

Fondo Wladimiro Dorigo (archivio e biblioteca)

Wladimiro Dorigo (Venezia, 26 giugno 1927-Venezia, 1° luglio 2006), storico dell'arte, docente di Storia dell'arte medievale a Ca' Foscari (1975-1997) e direttore del Dipartimento di Storia e critica delle arti (1991-1994); attivo in ambito editoriale (fondò e diresse *Questitalia* e, assieme a Giuseppe Mazzariol, *Venezia arti*). Dal 1957 lavorò presso la Biennale di Venezia come capo ufficio stampa, poi come direttore del Festival internazionale del Teatro di prosa (1963-1972), vicecommissario straordinario (1971-1973), conservatore dell'Archivio storico – ASAC (1972-1983). Costante inoltre l'impegno politico fin dalla gioventù come dirigente dell'Azione cattolica (fino al 1954), poi nelle file della sinistra DC veneziana e assessore all'Urbanistica del Comune di Venezia (fino al 1958), consigliere comunale di Mira (anni Sessanta), consigliere regionale indipendente nelle file del PCI (1985-1990).

Storia del fondo L'archivio e la biblioteca di Wladimiro Dorigo sono pervenuti nel 2008 all'Università Ca' Foscari per volontà dello stesso studioso, che aveva espresso l'intenzione di donarli nel 2006; il dono è stato poi perfezionato dai figli nel 2008. La collezione era in origine ospitata nell'abitazione veneziana del docente; l'atto notarile di donazione indica la Biblioteca di Area umanistica come la naturale sede di destinazione del fondo. Nel 2011 l'archivio è stato riconosciuto dalla Regione del Veneto come di interesse locale.

· Archivio Wladimiro Dorigo (1925-2006)

Consistenza 211 bb., 67 scatole.

Contenuto Comprende quattro grandi aggregazioni: l'archivio personale, l'archivio scientifico, la cartografia e la fototeca.

Strumenti per la ricerca Archivio scientifico, inventario analitico; Archivio personale, inventario analitico; Corrispondenza, indice della corrispondenza e regestazione; Fototeca, inventario analitico; Archivio cartografico, inventario analitico. Alcune fotografie (76 pezzi) sono catalogate nel Catalogo dei Beni culturali del Veneto (scheda «F», Archivio Wladimiro Dorigo: `https://beniculturali.regione.veneto.it/`).

Conservatore Università Ca' Foscari Venezia. Biblioteca Area umanistica.

· Biblioteca Wladimiro Dorigo

Consistenza e contenuto del fondo Il fondo comprende complessivamente 14.975 volumi e 465 testate di periodico. Di particolare consistenza la sezione relativa alla Storia e alla Storia dell'arte medievale in Veneto e in area adriatica, e la saggistica sulla filosofia antica e medievale; la storia contemporanea, la politica, le questioni di urbanistica e pianificazione, con particolare riguardo al contesto veneziano. Sono presenti una settantina di edizioni sette-ottocentesche. Il fondo è ordinato per classi tematiche, come da assetto originale. Alcuni esemplari sono firmati per esteso sul frontespizio o sul foglio di guardia, a penna o, più raramente, a matita. Le annotazioni autografe si concentrano per lo più su fogli sciolti inseriti nei volumi. Pochi i volumi con dedica, segno che la collezione è frutto soprattutto di acquisizioni personali.

Conservatore Università Ca' Foscari Venezia, Biblioteca Area umanistica.

Dono Bruna Ephrikian

Bruna Grossi Ephrikian (Milano, m. 2007), moglie di Angelo Ephrikian (1913-1982). Il marito era il figlio dell'armeno Akop Ephrikian, che fu responsabile della tipografia armena dell'isola di San Lazzaro a Venezia.

Consistenza e contenuto del fondo 190 volumi in lingua armena editi per la maggior parte a Venezia nel corso dell'Ottocento.

Conservatore Università Ca' Foscari Venezia, Biblioteca di Area linguistica, sezione di Studi eurasiatici.

Fondo Giuseppe Favaro

Giuseppe Favaro (Dolo, 22 febbraio 1905-?), professore al Liceo Foscarini di Venezia, fu lettore straordinario di Lingua e letteratura latina a Ca' Foscari da gennaio 1955 a ottobre 1958.

Storia del fondo Il fondo è stato donato nel 1976 dal professore Giuseppe Favaro, membro della famiglia Bernardo-Favaro, proprietaria dell'omonimo palazzo nel sestiere San Polo. Quando il suddetto edificio nel 1976 venne adibito a sede della Biblioteca di Archeologia dell'Istituto di Studi classici dell'Università Ca' Foscari, la raccolta entrò a far parte delle collezioni di questa biblioteca; nel 2006 è confluita nella Biblioteca di Area umanistica.

Consistenza e contenuto del fondo Il fondo conta 134 volumi, pubblicati tra il 1813 e il 1970. La collezione si configura come una raccolta di fonti classiche greche e latine, pubblicate prevalentemente dalle case editrici tedesche B.G. Teubner, Weidmann, e dalle francesi Librairie Hachette, Librairie Garner frères, Les Belles lettres. Integrano la raccolta una decina di grammatiche e dizionari. La maggior parte dei volumi riporta sul frontespizio la firma autografa di Favaro e il timbro «Biblioteca prof. Giuseppe Favaro».

Conservatore Università Ca' Foscari Venezia, Biblioteca Area umanistica.

Dono Francesco Gatti

Francesco Gatti (Torino, 24 marzo 1935-26 giugno 2009), laureato presso l'Istituto universitario orientale di Napoli; studioso di Storia del Giappone; professore di Storia del Giappone all'Università di Bologna, poi a Ca' Foscari dal 1984 dove ha insegnato Storia dell'Asia orientale e sud-orientale fino al pensionamento nel 2007; fu prorettore reggente a Ca' Foscari dal novembre 1996 al marzo 1997; direttore del Centro di studi sull'Asia «Marco Polo». Autore di numerosi lavori sulla storia contemporanea del Giappone, molti dei quali incentrati sulla storia politica e sociale del periodo tra le due guerre tra cui *Il fascismo giapponese* (1983).

Consistenza e contenuto del fondo 1.159 monografie, di cui circa 420 in lingua giapponese.

Conservatore Università Ca' Foscari Venezia, Biblioteca di Area linguistica, sezione di Studi sull'Asia orientale.

Fondo Cristiano Grottanelli

Cristiano Grottanelli (Roma, 2 agosto 1946-Roma, 16 maggio 2010), docente di Storia delle religioni a Pisa, Roma, Napoli, Firenze. Ha insegnato anche in molte Università nord-americane ed europee: l'Università del Minnesota (1984); l'Università di Chicago (1993 e 1996); l'École pratique des hautes études di Parigi (1999).

Storia del fondo Il fondo è stato acquistato nel 2009 dal Dipartimento di Scienze dell'antichità e del Vicino Oriente, proveniente dall'abitazione romana dello studioso; dopo l'acquisizione, sono stati scorporati dal fondo circa 3.000 titoli, già presenti in biblioteca, e trasferiti al Dipartimento di Studi umanistici.

Consistenza e contenuto del fondo Il corpus è formato da 7.640 documenti, tra libri e riviste, fotocopie, tesi di laurea e documenti (lettere, cartoline, fotografie), e comprende la biblioteca del padre l'etnologo Vinigi Lorenzo Grottanelli (contraddistinti dalla firma «Vinigi Lorenzo Grottanelli»). Delle 70 riviste scientifiche, alcune sono state mantenute all'interno del fondo; altre, già presenti in biblioteca, sono andate a integrarne le consistenze a scaffale aperto. I documenti reperiti all'interno dei volumi sono stati separati dai volumi di riferimento e schedati a parte. Il fondo documenta gli interessi scientifici e l'attività di ricerca del professore. Sono presenti i classici della letteratura greca e latina e i relativi studi critici. La saggistica è incentrata sulla storia e religione del mondo classico e tardo antico e focalizzata – in particolare – su temi quali la divinazione, la magia e il sacrificio. Sono ben rappresentate le sezioni relative all'Antico Testamento, alla storia delle Chiese cristiane, all'ebraismo, all'antropologia e alla storia moderna. La presenza di timbri, annotazioni autografe, ex libris, note di possesso è stata indicata nelle note della descrizione catalografica.

Conservatore Università Ca' Foscari Venezia, Biblioteca Area umanistica.

Note Cristiano Grottanelli nel 2006 ha donato la biblioteca conservata nella casa di Calvi dell'Umbria all'Università di Salerno, dando vita a un fondo Grottanelli anche presso l'Ateneo salernitano.

Dono Ulrike Kindl

Ulrike Kindl (Merano, 16 ottobre 1951), laureata nel 1974 in Lingue e letterature straniere a Ca' Foscari, dove ha insegnato Lingua e letteratura tedesca dal 1974 (professoressa associata dal 1986) fino al 2011; esperta di folklore dell'arco alpino e di minoranze linguistiche ladinofone; membro del Comitato scientifico dell'Istituto culturale ladino «Majon di Fascegn», Vigo di Fassa (TN).

Consistenza e contenuto del fondo Raccolta di testi di lingua e linguistica ladina.

Conservatore Università Ca' Foscari Venezia, Biblioteca di Area linguistica, sezione di Scienze del linguaggio.

Fondo Erich Kuby

Erich Kuby (Baden Baden, 28 giugno 1910-Venezia, 10 settembre 2005), giornalista e scrittore tedesco, ha raggiunto la notorietà internazionale nel 1958 con il romanzo *Rosemarie* (tradotto in italiano da Einaudi nel 1959) che, ispirandosi a un fatto di cronaca, denuncia la doppia morale tedesca nell'epoca del miracolo economico.

Alla Seconda guerra mondiale e all'Italia nel 1982 Kuby ha dedicato uno dei suoi libri più discussi, *Verrataufdeutsch: wie das Dritte Reich Italienruinierte* (tradotto in italiano *Il tradimento tedesco*, Rizzoli, 1983), in cui si documentano per la prima volta in modo sistematico le deportazioni dei militari italiani in Germania e la violazione da parte tedesca degli accordi con l'Italia.

Storia del fondo Il fondo librario è stato acquisito nel 2013 per lascito della signora Susanna Böhme Kuby.

Consistenza e contenuto del fondo 332 volumi che riguardano la storia della Germania del Terzo Reich, l'Olocausto, l'invasione della Polonia, la storia italiana del fascismo.

Conservatore Università Ca' Foscari Venezia, Biblioteca di Area linguistica, sezione di Studi europei e postcoloniali.

Fondo Frederic Lane

Frederic Chapin Lane (Lansing, 23 novembre 1900-Worcester, Massachusetts, 14 ottobre 1984), docente di storia alla Johns Hopkins University a Baltimora (1928-1966), si occupò prevalentemente di Storia economica della Repubblica di Venezia; curatore del *Journal of Economic History* (1943-1951), presidente dell'American Historical Association (1965) e dell'Associazione internazionale di storia economica (1966-1968); dal 1927 è stato assiduo frequentatore degli archivi e delle biblioteche veneziane; dal 1961 socio della Deputazione di Storia patria delle Venezie, poi dell'Istituto veneto di scienze, lettere e arti e dell'Ateneo veneto.

Storia del fondo Il fondo è stato acquisito nel 1986 dalla biblioteca del Dipartimento di Studi storici di Ca' Foscari dopo la morte del Lane per donazione da parte dei figli, comprendente la sola sezione della biblioteca paterna riguardante la storia veneziana; il fondo, corredato da schede di inventario, è arrivato direttamente dalla casa di Lane a Westminster (Massachusetts, USA). Nel 2006 la raccolta è confluita nella sezione fondi speciali della Biblioteca di Area umanistica.

Consistenza e contenuto del fondo 576 monografie e 23 testate di periodico in lingua inglese; tra i volumi si contano oltre 160 titoli in lingua italiana; la raccolta è incentrata sulla storia di Venezia, la storia della marina veneziana, e la storia economica e sociale italiana dal Medioevo al Rinascimento; la maggior parte dei volumi è siglata «Frederic C. Lane», in matita sul foglio di guardia.

Conservatore Università Ca' Foscari Venezia, Biblioteca Area umanistica.

Fondo Gino Luzzatto (archivio e biblioteca)

Gino Luzzatto (Padova, 9 gennaio 1878-Venezia, 30 marzo 1964), laureato in Lettere nel 1898 a Padova e in Giurisprudenza nel 1904 a Urbino; docente di materie letterarie presso il Regio Ginnasio di Potenza e di Storia e geografia alla Scuola normale di Grosseto; di Geografia economica presso la R. Scuola superiore di Commercio di Bari (1910), di Geografia commerciale e Storia del commercio all'Istituto superiore di Studi commerciali di Trieste (1919), di Geografia dell'Europa orientale all'Università L. Bocconi di Milano; ordinario della prima cattedra italiana di Storia economica all'Istituto superiore di Scienze economiche e commerciali Ca' Foscari di Venezia (1922). Rettore di Ca' Foscari nel 1925 per sette mesi, ne venne destitutito in quanto antifascista e tra i firmata-

ri, nel maggio 1925, del *Manifesto degli intellettuali antifascisti* redatto da B. Croce; con le leggi razziali del 1938 venne allontanato dall'insegnamento universitario. Alla liberazione fu nuovamente rettore di Ca' Foscari (1945-1953). Fondatore degli studi di storia economica in Italia e autorevole accademico, fu anche, come pubblicista e politico, uno dei protagonisti della vita culturale e politica italiana del Novecento.

Storia del fondo Dono acquisito dalla Biblioteca della Facoltà di Economia di Ca' Foscari nel 1965 per volontà di Evelina Polacco, nipote del Luzzatto. A lei si deve anche la prima e fondamentale organizzazione dell'archivio.

· Archivio Gino Luzzatto (1898-1964)

Consistenza 18 bb.

Contenuto Documentazione eterogenea (manoscritti, dattiloscritti, stampati, lettere, appunti e schede d'archivio, trascrizioni) che documenta il metodo di lavoro di Luzzatto, centrato sullo studio delle fonti dirette. L'epistolario è costituito da 1.330 documenti datati tra il 1935 e il 1964 (lettere manoscritte, cartoline postali e telegrammi, dove Luzzatto figura soprattutto come destinatario); tra i corrispondenti emergono per numero di documenti le figure di Ernesto Rossi e Corrado Barbagallo riferibili all'attività della rivista *Astrolabio*, con il primo, e della *Nuova rivista storica*, con il secondo.

Inventario Disponibile online dalla piattaforma Phaidra (vedi alle note).

Conservatore Università Ca' Foscari di Venezia, Biblioteca di Area economica

Note Nel 2016 è stata pubblicata, all'interno della piattaforma digitale Phaidra, la collezione «Archivio Gino Luzzatto» (`https://phaidra.cab.unipd.it/collections/ca_foscari_archivio_gino_luzzatto`) contenente la digitalizzazione di una parte dell'archivio: le carte con appunti di lezioni e dissertazioni che testimoniano non solo l'attività didattica e di ricerca ma anche l'autorevolezza e importanza civile dello storico dell'economia.

· Biblioteca Gino Luzzatto

Consistenza e contenuto del fondo Biblioteca personale costituita da 4.397 volumi.

Conservatore Università Ca' Foscari Venezia, Biblioteca di Area economica.

Dono Luigi Magarotto

Luigi Magarotto (Padova, 15 settembre 1942), laureato nel 1970 in Lingua e letteratura russa a Ca' Foscari; ricercatore di Slavistica a Ca' Foscari dal 1975, professore di Caucasologia dal 1985; di Lingua e letteratura russa all'Università di Firenze dal 1990; di Lingua e letteratura russa a Ca' Foscari dal 1993 al 2011. Professore onorario dell'Università pedagogica di Tbilisi; membro dell'Accademia delle scienze della Repubblica di Georgia. Le attività di ricerca si sono rivolte alle letterature russa e georgiana dal secolo XVIII al secolo XX.

Storia del fondo Il dono è pervenuto al Dipartimento di Studi eurasiatici nel 1990 (ASCF, Organi collegiali, Consiglio di amministrazione, seduta del 17 luglio 1990, p. 70/760).

Consistenza e contenuto del fondo Comprende 576 volumi in lingua georgiana più diverse annate di 4 riviste caucasiche.

Conservatore Università Ca' Foscari Venezia, Biblioteca di Area linguistica, sezione di Studi eurasiatici.

Fondo Marzio Marzaduri

Marzio Marzaduri (Bologna, 28 gennaio 1930-3 giugno 1990), laureato a Ca' Foscari nel 1965, professore di Lingua e letteratura russa a Ca' Foscari Venezia fino al 1986, poi all'Università di Trento.

Storia del fondo Il fondo è stato acquisito nel 2004 dalla Biblioteca del Dipartimento di Studi eurasiatici dell'Università Ca' Foscari Venezia, per donazione da parte della vedova Gabriella Morandi.

Consistenza e contenuto del fondo Comprende 145 opuscoli editi in Russia, in Germania e in Francia negli anni Dieci-Trenta del Novecento, relativi all'avanguardia, il futurismo, il simbolismo e il formalismo russi.

Conservatore Università Ca' Foscari Venezia, Biblioteca di Area linguistica, sezione di Americanistica, iberistica e slavistica.

Note La parte del Fondo Marzaduri relativa alla storia e alla critica della letteratura russa dei secoli XIX e XX è stata donata alla Biblioteca dell'Università di Trento.

Fondo Giuseppe Mazzariol (archivio, fototeca e biblioteca)

Giuseppe Mazzariol (Venezia, 16 aprile 1922-Treviso, 4 settembre 1989), laureato a Padova nel 1944, dove era stato allievo di Sergio Bettini; bibliotecario, fu direttore della Fondazione Querini Stampalia (1958-1974). Professore di Storia della critica d'arte all'Istituto universitario di Architettura di Venezia (1961-1972) e di Storia dell'arte contemporanea a Ca' Foscari (1973-1987); direttore dell'Istituto di Discipline artistiche di Ca' Foscari (1974-1982) e del Dipartimento di Storia e critica delle arti (1984-1988); membro del Consiglio direttivo della Biennale di Venezia (1974-1978); dal 1968 al 1972 fu primo presidente e animatore del CoSES (Consorzio per lo Sviluppo Economico e Sociale della Provincia di Venezia).

Storia del fondo Il fondo è costituito dai materiali documentari e bibliografici presenti nello studio del docente confluiti alla sua morte, nel 1989, nel Dipartimento di Storia e critica delle arti; nel 2006 la collezione libraria è stata trasferita nella sezione Fondi speciali della Biblioteca di Area umanistica; nel 2010 la sezione dell'archivio e fototeca è confluita nel Dipartimento di Filosofia e beni culturali.

- Archivio e Fototeca Giuseppe Mazzariol (1957-1989)

Consistenza 2.700 foto in 52 unità.

Contenuto Raccolta di fotografie di ambito artistico (pittura, scultura e architettura) relative soprattutto a Venezia, e altri materiali collegati alle attività di ricerca. Le fotografie mostrano il vivo interesse dello studioso per Venezia e per l'arte di tutti i tempi e riflettono inoltre la fitta rete di relazioni che Giuseppe Mazzariol intrattenne a livello internazionale con storici e critici d'arte ma soprattutto con affermati artisti e architetti contemporanei.

Conservatore Università Ca' Foscari Venezia, Dipartimento di Filosofia e beni culturali.

Note L'archivio documentario personale dello studioso, e più in particolare la corrispondenza, sono conservati presso la Fondazione Querini Stampalia.

· Biblioteca Giuseppe Mazzariol

Consistenza e contenuto del fondo La raccolta conta 1.710 titoli, per la maggior parte estratti di riviste o di miscellanee e fascicoli sparsi di periodici; le date di edizione dei documenti si collocano in un arco cronologico che va dal 1847 alla fine degli anni Ottanta. Si tratta di un fondo di storia dell'arte dove trovano spazio in particolare documenti inerenti le questioni edilizie di Venezia e la salvaguardia della laguna veneta, da mettere in relazione ai ruoli di consulente e commissario ricoperti dal professore; caratterizzano la collezione i cataloghi di mostre e gallerie d'arte italiane, per lo più di arte contemporanea. Gran parte dei frontespizi presenta il timbro «G. Mazzariol».

Conservatore Università Ca' Foscari Venezia, Biblioteca Area umanistica.

Fondo Franco Meregalli

Franco Meregalli (Monza, 25 marzo 1913-Venezia, 7 ottobre 2004), laureato in Lettere nel 1936 all'Università cattolica di Milano. Lettore d'italiano all'Università di Oviedo in Spagna (1941-1943); professore di Lingua e letteratura spagnola dal 1944 all'Università Bocconi di Milano; di Lingua e letteratura italiana dal 1950 all'Università Complutense di Madrid, poi in Germania (1953-1956); di Lingua e letteratura spagnola a Ca' Foscari (1956-1978).

Storia del fondo Il fondo è stato acquisito per lascito testamentario, pervenendo nel 2006 al Dipartimento di Americanistica, iberistica e slavistica di Ca' Foscari.

Consistenza e contenuto del fondo Comprende circa 2.000 volumi in lingua spagnola che riguardano la storia e le letterature della penisola iberica.

Conservatore Università Ca' Foscari Venezia, Biblioteca di Area linguistica, sezione di Americanistica, iberistica e slavistica.

Fondo Attilio Milano

Attilio Milano (Roma, 12 agosto 1907-Hod HaSharon, 22 giugno 1969), storico dell'ebraismo italiano; laureato in Scienze economiche a Roma, poi in Giurisprudenza a Ferrara, partecipò al riordino dell'Archivio storico della Comunità israelitica di Roma sotto la guida di Roberto Bachi; a seguito delle leggi razziali, si trasferì a Ramat Hod HaSharon in Palestina (1939), dove visse alternando l'attività di industriale tessile a quella di storico, dedicandosi allo studio della storia economica degli ebrei.

Storia del fondo Alla morte di Attilio Milano nel 1969, la sua biblioteca venne donata alla Biblioteca del Centro di cultura italiana di Gerusalemme; da qui venne trasferita alla Biblioteca di Breslavia (Polonia), fino al 2013, quando la famiglia Milano decise di donarla alla Biblioteca di Area umanistica di Ca' Foscari.

Consistenza e contenuto del fondo Il fondo è costituito da 1.970 documenti, di cui circa un'ottantina di volumi in lingua ebraica; 38 titoli di periodico; 863 estratti. Si tratta di un fondo di storia e cultura ebraica; comprende prevalentemente saggi ed enciclopedie di storia politico-letteraria, con particolare focus sulla storia degli ebrei in Italia, dal Medioevo al XIX secolo. Da segnalare la presenza della prima edizione di *Se questo è un uomo*, pubblicato a tiratura limitata nel 1947 dall'editore torinese Francesco De Silva. Il fondo librario è sta-

to presentato al pubblico nel corso della giornata inaugurale («La biblioteca personale e le carte private di Attilio Milano», Venezia, Biblioteca di Area umanistica, 25 settembre 2015). I volumi presentano l'ex libris di Attilio Milano (timbro).

Conservatore Università Ca' Foscari Venezia, Biblioteca Area umanistica.

Note L'archivio di Attilio Milano è conservato e consultabile presso la Biblioteca «Renato Maestro» della Comunità ebraica di Venezia.

Fondo Antonio Morassi (archivio, fototeca e biblioteca)

Antonio Morassi (Gorizia, 1° ottobre 1893-Milano, 30 novembre 1976), storico e critico d'arte. Laureato a Vienna; fu ispettore nelle Soprintendenze del Friuli-Venezia Giulia (1920-1925), della Provincia autonoma di Trento (1925-1928), di Milano e alla Pinacoteca di Brera (1928-1939), a quella di Genova (1939-1949); professore di Storia dell'arte a Pavia (1934-1941) e Milano (1932-1958); esperto di arte veneta.

Storia del fondo L'acquisto del fondo da parte dell'Università Ca' Foscari di Venezia è stato deliberato dal Consiglio di amministrazione il 15 gennaio 1982; alla spesa hanno contribuito anche il Ministero della Pubblica istruzione e la Cassa di Risparmio di Venezia. Con provvedimento del 18 febbraio 1982 il rettore Feliciano Benvenuti ha disposto la consegna formale del fondo all'Istituto di Discipline artistiche, oggi Dipartimento di Filosofia e beni culturali. Nel 2006 il fondo è confluito nella Biblioteca di Area umanistica; inizialmente frammentato e collocato a scaffale aperto per materia, il fondo è stato ricomposto nella sua unitarietà a partire dal 2016. Nel 2013 la Regione Veneto ha riconosciuto l'interesse locale dell'Archivio e Fototeca di Antonio Morassi.

· Archivio e fototeca Antonio Morassi (1911-1982)

Consistenza 2.907 fascicoli, 4 volumi, 4 quaderni, 34 taccuini, 1 album, 54 scatole, 20 opuscoli, 3 carte sciolte, con documenti originali e in copia dal 1679 fino al 1982; oltre 35.000 stampe fotografiche, fotocolor, diapositive, negativi e lastre.

Contenuto Oltre alle fotografie, sono conservati carteggi, perizie ed expertises proprie e di altri studiosi, appunti manoscritti, schede, estratti bibliografici, ritagli di stampa. Il materiale è stato raccolto in un periodo compreso tra gli anni Venti e il 1976 per lo studio delle opere d'arte che gli venivano sottoposte da altri esperti, da collezionisti e da antiquari, oppure da lui indagate in vista della pubblicazione di studi e monografie riguardanti l'ambito prevalente delle sue ricerche: la pittura italiana dal XV al XVIII secolo con particolare interesse per l'area veneta tra Sei e Settecento. L'archivio è ordinato in sezioni: alfabetica per artista, per località o per tema (collezioni, testi editi e inediti, ecc.); oltre al materiale fotografico (spesso con annotazioni sul verso) le unità possono contenere anche documenti cartacei a esso correlati (corrispondenza con altri studiosi, schede di opere, expertises, ritagli di stampa, manoscritti). Le foto provengono prevalentemente da gabinetti fotografici di musei e da fotografi professionisti come Alinari, Böhm, Fiorentini, Giacomelli.

Strumenti per la ricerca Archivio e Fototeca, con inventario; Archivio documentario, con inventario; Catalogo fotografico della serie Venezia Giulia; Corrispondenti, con repertorio alfabetico. L'inventariazione cartacea è stata effettuata rispettando l'impostazione dell'archivio data da Morassi: ogni unità è provvista di scheda descrittiva; si è proceduto alla schedatura dei documenti manoscritti, alla redazione di un indice degli artisti

documentati, alla scansione integrale di un album in cui Morassi conservò una selezione di articoli di giornale (anche di difficile reperibilità), pubblicati tra il 1920 e il 1976.
Alcuni nuclei di foto storiche di notevole interesse sono catalogati (1.268 pezzi) nel Catalogo dei Beni culturali del Veneto (scheda «F», Archivio Fototeca Antonio Morassi: `https://beniculturali.regione.veneto.it`).
Gli inventari sono accessibili nel Sistema informativo archivistico regionale (`http://siar.regione.veneto.it/`).
Conservatore Università Ca' Foscari Venezia. Dipartimento di Filosofia e beni culturali.

· Biblioteca Antonio Morassi

Consistenza e contenuto del fondo La raccolta è costituita da 6.111 documenti, di cui 1.223 opuscoli ed estratti. Di particolare rilievo la ricca sezione di circa 1.100 cataloghi d'asta internazionali. Il fondo documenta gli interessi scientifici e di ricerca di Morassi, incentrati in particolare sulla storia dell'arte veneta dal Quattrocento al Settecento. Libri e periodici sono contrassegnati da un ex libris cartaceo in seconda di copertina; opuscoli ed estratti riportano il timbro «fototeca Morassi»; i frontespizi, nella maggior parte dei casi, contengono la firma autografa e la data.
Conservatore Università Ca' Foscari Venezia, Biblioteca Area umanistica.

Dono Luciano Palandri

Luciano Palandri (Ferrania, 24 gennaio 1923-Venezia, 15 dicembre 2013); dopo aver frequentato l'Accademia della Guardia di finanza ed essere stato destinato alla tenenza di Ponte Chiasso, ha ricoperto numerosi e prestigiosi incarichi in diverse sedi del territorio nazionale fino a ottenere la carica di generale della Guardia di finanza (1987). A Venezia, Palandri è stato comandante del Nucleo regionale di Polizia tributaria (1974-1976), comandante della Zona Veneto Tridentina nella sede di San Polo (1977-1978), ispettore per l'Italia Nord-orientale (1984-1986); il forte legame con Venezia emerge anche da incarichi quali la presidenza delle celebrazioni dell'Anno marciano (1994), delle «Opere riunite buon pastore» e del Rotary Club di Venezia, oltre a essere stato membro della Confraternita di San Rocco.
Conservatore Università Ca' Foscari Venezia, Biblioteca Area economica.

Dono Giulio Partesotti

Giulio Partesotti (Padova, 3 luglio 1937-Venezia, 21 giugno 2004), laureato nel 1960 in Giurisprudenza a Bologna; avvocato; docente di Diritto fallimentare, Diritto del mercato finanziario, Diritto delle assicurazioni private, Diritto della pubblicità, Diritto commerciale a Ca' Foscari (dal 1976 al 2004).
Conservatore Università Ca' Foscari Venezia, Biblioteca Area economica.

Fondo Pier Maria Pasinetti (archivio e biblioteca)

Pier Maria Pasinetti (Venezia, 24 giugno 1913-Venezia, 8 luglio 2006), saggista, giornalista, docente. Laureato nel 1935 in Lettere a Padova, conseguì il Master of Arts nel 1936 alla Louisiana State University. Lettore di italiano a Gottinga fino al 1942, poi a Stoccolma dove fu direttore dell'Istituto italiano di cultura fino al 1946. Professore di Letteratura comparata all'University of California a Los Angeles (1949-1985). All'insegnamento Pasinetti affiancò l'attività di narratore e di giornalista; nel 1932 fondò col fratello Francesco e con un gruppo di studenti veneziani, appartenenti al «Cenacolo della Fiamma», il trisettimanale *Il Ventuno*; successivamente collaborò a *Primato*, alla *Gazzetta del Popolo*, al *Mondo*, a *Cronache*, fino all'intensa attività di corrispondente da Los Angeles svolta per il *Corriere della Sera* a partire dal 1964. Collaborò anche a produzioni cinematografiche e televisive come sceneggiatore, attore e consulente. Al momento del pensionamento, nel 1985, tornò a vivere a Venezia.

Storia archivistica Il fondo fu donato al Centro interuniversitario di studi veneti – CISVe nel settembre del 2006, in parte da Murtha Baca, Francesca Santovetti e Giovanna Zamboni Paulis (amiche e colleghe dell'University of California, Los Angeles – UCLA, a cui egli aveva lasciato le carte relative alla propria attività negli Stati Uniti), in parte dalla cognata Loredana Balboni e dall'amica Anna Ponti, eredi veneziane. Nel fondo sono riscontrabili alcune lacune, probabilmente a causa dell'incendio che nel giugno del 1970 devastò la casa di San Polo a Venezia, provocando la perdita di materiali in particolare del fratello Francesco e la distruzione dell'atelier della zia Emma Ciardi. Insieme agli altri fondi che costituiscono l'Archivio Carte del contemporaneo è stato riconosciuto di interesse locale dalla Regione del Veneto nel 2010.

· Archivio Pier Maria Pasinetti
[prima metà del XX secolo fino al 2006, con documenti dalla fine del XVIII secolo]

Consistenza 214 bb.

Contenuto Documentazione di carattere privato: le carte di famiglia, tra le quali: i materiali appartenuti alla zia pittrice Emma Ciardi, tra cui il nucleo fotografico con lastre e negativi; la documentazione risalente alla fine del XVIII secolo appartenuta al padre Carlo; il carteggio tra quest'ultimo e Pier Maria; il manoscritto della tesi di laurea del fratello Francesco, *Realtà artistica del cinema: storia e critica*, discussa a Padova nel 1933; la corrispondenza tra Pier Maria e Francesco e, dopo la morte di quest'ultimo, con la cognata Loredana Balboni. Documentazione legata alla sfera professionale: narrativa (appunti progettuali, stesure dattiloscritte con varianti, bozze di stampa, traduzioni in inglese, in francese e in tedesco, autotraduzioni); scritti di critica letteraria, tesi di laurea, appunti manoscritti per le lezioni, dattiloscritti per articoli e saggi; l'attività giornalistica del periodo dell'adesione ai Gruppi Universitari Fascisti (GUF) con la fondazione, assieme al fratello Francesco, del periodico *Il ventuno*, articoli per testate giornalistiche italiane e americane (ritagli di giornale, spesso con indicazioni manoscritte, dattiloscritti e telex); le copie carbone delle sceneggiature del *Julius Caesar*, per *Smog*, per la riduzione televisiva del romanzo *Rosso veneziano*. La corrispondenza italiana e internazionale: tra i corrispondenti, René Wellek, Robert Penn Warren, Dante Della Terza, Wystan Hugh Auden, Goffredo Parise, Giovanni Comisso, Mario Praz, Enrico Emanuelli, Italo Calvino, Andrea Zanzotto, Gianfranco Contini, Michelangelo Antonioni, Letizia e Lola Balboni, Murtha Baca, Mario Damicelli, Giovanni Da Pozzo, Franco Fido, Riccardo Selvatico. Fotografie, parte delle quali ritraggono Pasinetti con Gina Lollobrigida, Cary Grant,

Charlie Chaplin; Tom Bradley (primo sindaco nero di Los Angeles), Pietro Nenni, Giovanni Leone, Amintore Fanfani, Richard Nixon. Registrazioni e bobine relative all'attività di Pasinetti per il cinema e la televisione.

Strumenti per la ricerca Le fotografie sono schedate e digitalizzate (911 pezzi) nel Catalogo dei Beni culturali del Veneto (scheda «F», Archivio Carte del contemporaneo: `https://beniculturali.regione.veneto.it`).

Conservatore Università Ca' Foscari Venezia, Centro interuniversitario di studi veneti – CISVe, Archivio Carte del contemporaneo, Venezia.

· Biblioteca Pier Maria Pasinetti

Note La biblioteca personale, acquisita con l'archivio, è conservata in Biblioteca di Area linguistica, sezione di Americanistica, iberistica e slavistica (in attesa di catalogazione).

Fondo Pieter Willem Pestman (archivio e biblioteca)

Pieter Willem Pestman (Amsterdam, 28 aprile 1933-Pancalieri, 14 maggio 2010), professore di Storia del diritto dell'antico Egitto e della Grecia antica, e direttore dell'Istituto di papirologia dell'Università di Leida.

Storia del fondo Il fondo nel 2013 è stato donato dagli eredi Pestman alla Biblioteca di Area umanistica.

Consistenza e contenuto del fondo Comprende oltre 870 titoli e una sezione di circa 200 documenti dell'archivio (fogli sciolti manoscritti). Collezione di egittologia e papirologia, con particolare approfondimento sul diritto antico e sulla scrittura demotica; la maggior parte della opere è in lingua prevalentemente tedesca, francese, inglese e olandese. Sono documentate, all'interno del fondo, tre tipologie differenti di ex libris.

Conservatore Università Ca' Foscari Venezia, Biblioteca Area umanistica.

Archivio Armando Pizzinato (1933-2008)

Armando Pizzinato (Maniago, 7 ottobre 1910-Venezia, 17 aprile 2004), pittore, partigiano, professore al Liceo artistico di Venezia e all'Accademia di belle arti di Venezia.

Consistenza 45 bb.

Storia archivistica Il fondo è stato donato al Centro interuniversitario di studi veneti – CISVe in parte dalla figlia Patrizia nell'aprile del 2007, in parte nel giugno del 2009 da Silvana Tamiozzo Goldmann, a cui Pizzinato in persona aveva affidato le sue carte, avviando una prima opera di riordino e inventariazione. Insieme agli altri fondi che costituiscono l'Archivio Carte del contemporaneo, è stato riconosciuto di interesse locale dalla Regione del Veneto nel 2010.

Contenuto Contiene quattro aggregazioni di materiali. Documenti relativi alla carriera artistica del pittore: cataloghi e dépliant delle mostre allestite dal Pizzinato, pubblicazioni relative a esposizioni, personali o collettive; minute, trascrizioni e traduzioni dattiloscritte di saggi e di articoli riguardanti Pizzinato e la sua attività. Materiali di servizio all'attività professionale: quaderni di piccole dimensioni o carte sciolte, con appunti per la composizione di materiali pittorici e colori, o promemoria per l'allestimento delle mostre, con piantine delle gallerie con le misure

delle pareti, elenchi di quadri con le date di esecuzione, misure e prezzi di vendita di ciascuna opera e inventari con i 'prezzi di dogana' delle opere destinate alle esposizioni internazionali; documenti relativi all'attività di insegnamento. Materiali preparatori per gli scritti destinati alla pubblicazione: minute, appunti, annotazioni per le autobiografie e cronologie per i cataloghi delle sue mostre, materiali di preparazione a vari profili di artisti, redatti per pubblicazioni specialistiche o articoli d'occasione, e risposte scritte alle interviste rilasciate a giornalisti, critici e amici. Carteggi: corrispondenza con i famigliari; corrispondenza con artisti, galleristi, direttori di musei, critici, letterati e giornalisti tra i quali: i fratelli Basaldella, Antonio Corpora, Renato Guttuso, Ennio Morlotti, Ernesto Treccani, Stefano Cairola, Rodolfo Pallucchini, Boris Piotrovskj, Mario Alicata, Bobi Bazlen, Giovanni Carandente, Carlo Della Corte, Giuseppe Marchiori, Glauco Pellegrini, Mario Rigoni Stern, Diego Valeri, Andrea Zanzotto.

Conservatore Università Ca' Foscari Venezia, Centro interuniversitario di studi veneti – CISVe, Archivio Carte del contemporaneo, Venezia.

Fondo Quarantotti Gambini (biblioteca di famiglia)

Giovanni Quarantotto (Rovigno, 9 giugno 1881-Venezia, 13 novembre 1977), patriota, storico e letterato istriano; nel 1937, Giovanni modificò il cognome in Quarantotti; dal suo matrimonio con Fides Histriae Gambini, ultima discendente di un'illustre famiglia di Capodistria, nacquero Alvise, Nike e il noto scrittore Pier Antonio Quarantotti-Gambini. Per il sostegno alle istanze irredentistiche, nel 1915 venne imprigionato dall'esercito austriaco a Sesana e confinato; rientrato a Trieste alla fine della guerra, ha insegnato all'Accademia di commercio e diretto la Scuola complementare e l'Istituto magistrale; negli anni Trenta ha collaborato a numerosi quotidiani e riviste come *Il Piccolo* e *Porta Orientale*. Giovanni si occupò in particolare della storia del Risorgimento a Trieste e in Istria; collaborò con numerose riviste e associazioni letterario-culturali giuliane e italiane. Nel secondo dopoguerra, pur mantenendo gli interessi di storico, fu attivamente impegnato come difensore dell'italianità dell'Istria e Trieste. Pier Antonio Quarantotti Gambini (Pisino, 23 febbraio 1910-Venezia, 22 aprile 1965), scrittore e giornalista; durante la guerra fu responsabile della Biblioteca civica «Attilio Hortis» di Trieste; dopo la guerra si trasferì a Venezia dove con il fratello Alvise diresse per quattro anni (1945-1949) Radio Venezia Giulia, una radio anti-jugoslava sponsorizzata da Alcide De Gasperi e Giulio Andreotti.

Storia del fondo Una prima parte del fondo è stata donata nel 1993 dall'avv. Alvise Quarantotti Gambini, figlio di Giovanni e fratello maggiore di Pier Antonio, al Dipartimento di Studi storici; corrisponde alla «sezione di storia patria» della più ampia biblioteca personale di Quarantotti; al momento della donazione, la raccolta era ospitata all'interno della casa veneziana del figlio Alvise. Un'ulteriore sezione della biblioteca, costituita da circa 499 titoli, è pervenuta all'Ateneo nel 2001, dopo la morte di Alvise (avvenuta nel 1997).

Consistenza e contenuto del fondo Il materiale è costituito prevalentemente da libri ed estratti in lingua italiana; sono quasi del tutto assenti le pubblicazioni periodiche. Il corpus comprende edizioni che vanno dal XV secolo fino agli anni Settanta del XIX secolo. La collezione presenta caratteri di grande omogeneità dal punto di vista contenutistico: comprende saggi ed estratti di carattere storico, storiografico e cronachistico, incentrati specificamente sull'area giuliano-dalmata, con particolare attenzione alle vicende storiche di Trieste e dei principali centri dell'Istria tra Ottocento e Novecento. È ben rappresentata anche la produzione narrativa della Venezia Giulia della prima metà del Novecento (Svevo, Stuparich, Slataper, Corradini).

Conservatore Università Ca' Foscari Venezia, Biblioteca Area umanistica.

Fondo Paolo Rizzi

Paolo Rizzi (Venezia, 23 febbraio 1932-Venezia, 5 gennaio 2007), critico e storico dell'arte; giornalista per *Il Gazzettino* a partire dal 1959.

Storia del fondo Il fondo è stato donato all'incirca nel 2000 dallo stesso Rizzi al Dipartimento di Storia delle arti e conservazione dei beni artistici di Ca' Foscari; nel 2006 la raccolta è confluita nella Biblioteca di Area umanistica.

Consistenza e contenuto del fondo La raccolta conta circa 460 documenti pubblicati tra il 1938 e il 2000. Fondo di storia dell'arte contemporanea, che testimonia l'attività di Rizzi come critico e membro di commissioni di concorsi d'arte nel Triveneto; comprende cataloghi di esposizioni e rassegne di pittura, incisione e grafica; sono presenti, in minore quantità, cataloghi di mostre personali di artisti di area veneto-friulana (A. Viani; G.F. Tramontin; Afro Basaldella, ecc.); sono presenti inoltre 15 titoli di periodici, di cui si segnala la collezione completa di *Bolaffi arte* (1970-1981).

Conservatore Università Ca' Foscari Venezia, Biblioteca Area umanistica.

Archivio della ricerca di Paola Rossi (1974-2012)

Paola Rossi (Venezia, 19 agosto 1942). Laureata in Lettere nel 1965 all'Università di Padova, dopo un primo periodo di insegnamento nelle scuole di istruzione secondaria (1965-1974), ha insegnato Storia dell'arte moderna a Padova (1974-1979) e a Venezia (1976-2012).

Storia archivistica Il fondo fotografico è stato donato da Paola Rossi al Dipartimento di Filosofia e beni culturali.

Contenuto Documentazione delle sue pubblicazioni con il corredo di tutte le fotografie utilizzate per i suoi studi sulla scultura veneta del Seicento e Settecento; a questo scopo ordinava specifiche campagne fotografiche finalizzate alla creazione di dossier sulle sculture di chiese, altari, tombe, monumenti, sia in interno che in esterno; principale fotografo autore di queste riprese è Francesco Turio Böhm, continuatore di una storica ditta fotografica veneziana.

Conservatore Università Ca' Foscari Venezia, Dipartimento di Filosofia e beni culturali.

Scheda `https://www.unive.it/pag/18044/`.

Fondo Francesco Semi

Francesco Semi (Capodistria, 24 giugno 1910-Venezia, 7 maggio 2000), laureato a Padova (1932); filologo e latinista; docente di Italiano e Latino al Liceo classico Combi di Capodistria, a Padova (1934), poi a Venezia all'Istituto magistrale Niccolò Tommaseo (1936) e al Liceo scientifico G.B. Benedetti (fino al 1975). Durante la Resistenza fu membro del CLN regionale Veneto; si dedicò a pubblicazioni di carattere storico-filosofico, ma anche allo studio dei classici, e all'indagine sui temi della Resistenza e dell'antifascismo, dell'Istria e di Capodistria.

Storia del fondo Il fondo, proveniente dalla casa veneziana del docente, nel 2011 è stato donato dai figli all'Università Ca' Foscari; nel 2006 è confluito nella Biblioteca di Area umanistica.

Consistenza e contenuto del fondo Il fulcro della raccolta di Francesco Semi è rappresentato da fonti latine e greche, pubblicate nelle collane Loeb Classical Library e Oxford Classical texts; le edizioni coprono un perio-

do cronologico che va dagli anni Dieci agli anni Novanta del Novecento; la quasi totalità dei volumi è dotata di un ex libris cartaceo posto sulla controguardia anteriore del volume.

Conservatore Università Ca' Foscari Venezia, Biblioteca Area umanistica.

Note Una sezione della biblioteca di Francesco Semi (duecento monografie), e materiale archivistico, è conservata all'Ateneo veneto.

Fondo Pasquale Setari

Pasquale Setari (Cava dei Tirreni, 19 marzo 1909-Padova, 21 maggio 1995), uditore al tribunale di Santa Maria Capua Vetere (1939), giudice al tribunale di Padova (1941) del quale fu anche presidente fino alla fine degli anni Settanta.

Storia del fondo Il fondo, definito negli atti amministrativi «biblioteca di studi meridionali», è stato donato dagli eredi Setari al Dipartimento di Studi storici nel 1995; la collezione proveniente dall'abitazione padovana del giudice venne trasferita a Palazzo Gritti, allora sede della Biblioteca del Dipartimento di Studi storici; nel 2006 è confluita nella sezione Fondi speciali della Biblioteca di Area umanistica.

Consistenza e contenuto del fondo Comprende 657 documenti di cui una trentina di estratti. Significativa per quantità è la sezione di volumi pubblicati nell'Ottocento e in prima edizione; sono presenti anche molte copie anastatiche. La collezione riflette il legame del giudice con la Lucania, sua terra di origine, e con tutto il Mezzogiorno, studiato prevalentemente negli aspetti storici e storiografici, con particolare attenzione al periodo risorgimentale; non mancano testimonianze sul folklore e le tradizioni popolari. Alcuni documenti sono contrassegnati dal timbro: «Dr. Pasquale Setari» seguito dall' indirizzo privato padovano.

Conservatore Università Ca' Foscari Venezia, Biblioteca Area umanistica.

Note Una parte della collezione originaria è conservata al Centro studi «Ettore Lucini» di Padova.

Dono Rita Diana Snel Trampus

Rita Diana Snel Trampus (Rotterdam, 21 luglio 1938-Trieste, 4 gennaio 2012) ha insegnato dal 1978 al 2003 Lingua e letteratura neerlandese presso la Scuola superiore di Lingue moderne per interpreti e traduttori dell'Università di Trieste.

Storia del fondo Il fondo è stato donato nel 2014 in memoria della madre, Rita Diana Snel Trampus, dal figlio Antonio Trampus.

Consistenza e contenuto del fondo Raccolta di testi di lingua e linguistica neerlandese (olandese, fiammingo e afrikaans).

Conservatore Università Ca' Foscari Venezia, Biblioteca di Area linguistica, sezione di Scienze del linguaggio.

Fondo Giuseppe Spadaro

Giuseppe Spadaro (Floridia, 14 luglio 1926-Catania, 9 dicembre 2003), laureato in Lettere nel 1951 a Catania; docente di Lingua e letteratura greca in alcuni licei siciliani; poi di Lingua e letteratura greca e neogreca a Catania (1967-1977) e a Roma (1978-1979); di Filologia greca medievale e moderna a Catania (dal 1980); laurea honoris causa nel 1991 all'Università di Atene.

Storia del fondo Il fondo è pervenuto per donazione da parte della moglie nel 2008; è solo una parte della biblioteca personale di Giuseppe Spadaro.

Consistenza e contenuto del fondo La raccolta comprende circa 330 documenti, tra libri ed estratti; quasi del tutto assenti le riviste, se si esclude qualche fascicolo della *Rivista di studi bizantini e neoellenici* e di *Thesaurismata*. Il fondo rispecchia fedelmente l'ambito di indagine scientifica dello studioso ed è perciò caratterizzato dalla presenza di saggi e repertori di filologia e letteratura greca, con particolare riguardo all'epoca medievale e all'area geografica del Sud-Italia; rilevante è la presenza di lessici e dizionari storici, che sottolineano l'interesse del docente per gli aspetti evolutivi della lingua greca, dall'età classica all'età post-bizantina. La raccolta è corredata da un centinaio di estratti. I documenti sono contrassegnati dalla firma del possessore sul frontespizio e da un ex libris contenente il numero di inventario del volume apposto dallo stesso Spadaro.

Conservatore Università Ca' Foscari Venezia, Biblioteca Area umanistica.

Note Altre sezioni della biblioteca di Giuseppe Spadaro sono conservate alla biblioteca comunale di Sant'Angelo Muxaro (AG) e alla biblioteca della Fondazione «Guarino Amella» di Canicattì (AG), che raccoglie oltre 3.400 documenti, tra saggi, tesi di laurea, carte ed appunti, donati dallo stesso professore.

Fondo Caterina Spetsieri Beschi

Caterina Spetsieri (Atene, 27 aprile 1926-Atene, 22 novembre 2018), laureata ad Atene, specializzata in Storia dell'arte a Padova; docente di Storia dell'arte al Politecnico di Atene, poi di Lingua e letteratura neoellenica nelle università di Lecce e Pisa; dalla metà degli anni Sessanta si è trasferita ad Atene, dove ha vissuto a lungo anche per gli incarichi del marito, l'archeologo Luigi Beschi, alla Scuola archeologica italiana di Atene; studiosa specialista dei rapporti culturali tra l'Italia e la Grecia nel XIX secolo.

Storia del fondo Il fondo è pervenuto nel 2019, a seguito della donazione da parte di Maria Serena Funghi, papirologa della Scuola normale superiore di Pisa. La collezione costituiva parte della biblioteca personale di Caterina Spetsieri Beschi, che alla sua scomparsa gli eredi avevano donata a Maria Serena Funghi.

Consistenza e contenuto del fondo Contiene 125 monografie, 47 estratti, 10 fascicoli sparsi di riviste (*Folia neohellenica*, *Nea estia*, *Zygos*, ecc.) per lo più in lingua neoellenica; è presente anche la principale produzione editoriale della studiosa. La raccolta rispecchia i filoni di ricerca della docente: le relazioni politiche e culturali tra Italia e Grecia nel corso dell'Ottocento, con particolare riguardo alla storia dei moti risorgimentali e al fenomeno del filellenismo italiano nella cultura e arti figurative; non mancano studi sulle comunità greco-orientali d'Italia (Trieste, Salento, ecc.). Una ventina di esemplari contengono dedica autografa degli autori a Caterina Spetsieri.

Conservatore Università Ca' Foscari Venezia, Biblioteca Area umanistica.

Archivio Giovanni Stiffoni (1955-1994)

Giovanni Stiffoni (Venezia, 18 luglio 1934-Venezia, 20 agosto 1994), laureato in Filosofia nel 1959 all'Università di Padova, storico e ispanista, dal 1959 ha insegnato Storia della filosofia a Ca' Foscari (Facoltà di Lingue e letterature straniere), dapprima come assistente volontario, dal 1970 come professore incaricato e dal 1980 come associato.

Storia archivistica L'archivio è stato donato dal figlio Gian Giacomo Stiffoni al Centro di studi sull'Illuminismo europeo «Giovanni Stiffoni» ed è depositato presso la sede di Ca' Bembo del Dipartimento di Studi linguistici e culturali comparati.

Contenuto I documenti presenti nel fondo, in corso di riordino, riguardano, tra i vari argomenti, gli studi sull'*Encyclopédie*, le relazioni di ambasciatori spagnoli a Venezia e veneziani in Spagna, gli studi su Feijoo e su Marx in Spagna, il teatro spagnolo del secolo XVIII, la Napoli austriaca 1707-1709, i Dispacci Squillace (1773-1784), la struttura e storia dei partiti politici in Italia (1876-1915).

Conservatore Università Ca' Foscari Venezia, Dipartimento di Studi linguistici e culturali comparati.

Fondo Angelo Sullam

Angelo Sullam (Venezia, 15 maggio 1881-Venezia, 9 ottobre 1971), avvocato, amministratore dell'azienda agricola di famiglia, attivista del movimento sionista; laureato in Giurisprudenza nel 1902 a Padova; fondatore del Gruppo sionistico veneto (1903); fu presidente della Fraterna generale israelitica di Venezia (1919-1929) e vicepresidente del Consorzio delle Comunità israelitiche italiane (1921); segretario generale del Comitato interministeriale per le bonifiche e le irrigazioni (1945) e vicepresidente dell'Associazione nazionale delle bonifiche (1946); libero docente di Economia e legislazione delle bonifiche all'Università di Padova, tra gli anni Cinquanta e Sessanta si dedicò al tema della salvaguardia di Venezia e della sua laguna.

Storia del fondo Il fondo librario è pervenuto al Seminario di Storia della Facoltà di Lingue e letterature straniere di Ca' Foscari grazie a una donazione degli eredi; nel 1986 la raccolta è confluita nel Dipartimento di Studi storici e nel 2006 nella Biblioteca di Area umanistica.

Consistenza e contenuto del fondo La raccolta comprende 1.797 volumi, pubblicati tra il 1792 e il 1971. Il fondo contiene prevalentemente saggi di carattere storico, relativi al periodo che va dall'epoca risorgimentale alla Seconda guerra mondiale; particolare rilevanza rivestono i testi legislativi; si segnalano le serie degli *Atti del Parlamento subalpino* (sessioni dal 1848 al 1859); le *Assemblee del Risorgimento*; il *Bollettino delle leggi del Regno d'Italia* (1802-1814) e l'ottocentesca *Storia della Repubblica di Venezia* a fascicoli, di Cappelletti.

Conservatore Università Ca' Foscari Venezia, Biblioteca Area umanistica.

Note Questa collezione è una parte della più ampia biblioteca personale di Angelo Sullam, donata dagli eredi a istituti culturali e biblioteche italiane, quali il Centro di documentazione ebraica contemporanea di Milano (CDEC); la Biblioteca del Consiglio regionale del Veneto; la Biblioteca di Palazzo Maldura a Padova; la Biblioteca della Comunità ebraica di Venezia.

Archivio Bianca Tarozzi (1962-2016)

Bianca Tarozzi (Bologna, 8 dicembre 1941), poetessa, saggista, traduttrice.

Consistenza 18 bb.

Storia archivistica Il fondo è stato donato al Centro interuniversitario di studi veneti dalla stessa Bianca Tarozzi nel giugno del 2015 ed è costantemente incrementato da ulteriori donazioni di documentazione da parte della stessa studiosa. Insieme agli altri fondi che costituiscono l'Archivio Carte del contemporaneo, è stato riconosciuto di interesse locale dalla Regione del Veneto.

Contenuto Prove di traduzioni (poi pubblicate) di autori quali: Thomas De Quincey, Alfred Edward Housman, Emily Dickinson, Jean Rhys, Virginia Woolf, Robert Lowell, Elizabeth Bishop, Sylvia Plath, James Merrill; appunti e diverse stesure con varianti dei testi poetici della stessa Tarozzi, tra cui alcuni inediti, e del suo romanzo; si segnala un'importante sezione di carte donatele dal germanista e traduttore Gio Batta Bucciol, contenente inediti di intellettuali quali Eugenio Montale, Mario Luzi, Gerhard Rohlf; la corrispondenza (lettere di carattere privato, con amici e familiari; corrispondenza con critici, studiosi, traduttori, poeti e scrittori, tra i quali: Giulia Niccolai, Anna Cascella, Attilio Bertolucci, Alfonso Berardinelli, Gianni Scalia, Silvia Bortoli, Paolo Febbraro; corrispondenza con i direttori delle riviste con cui ha collaborato, quali *Jean Rhys Review*, *L'ombra delle parole*, *Linea d'ombra*, *Quaderni di Gestalt*, e con le case editrici Mondadori e Marsilio).

Conservatore Università Ca' Foscari Venezia, Centro interuniversitario di studi veneti – CISVe, Archivio Carte del contemporaneo, Venezia.

Dono Silvio Trentin

Silvio Trentin (San Donà di Piave, 11 novembre 1885-Monastier di Treviso, 12 marzo 1944), laureato in giurisprudenza a Pisa nel 1908, avvocato; docente di Diritto amministrativo e Scienza dell'amministrazione a Pisa (1910), Camerino (1911), Macerata (1921-1922) e a Ca' Foscari a Venezia (1923-1926). Nel febbraio 1926 se ne andò con la famiglia in esilio in Francia; qui curò una tenuta agricola di sua proprietà, fece quindi l'operaio tipografo e nel 1934 si trasferì a Tolosa aprendo una libreria, la Librairie du Languedoc, che ben presto divenne fervente ritrovo politico e intellettuale. Ai primi di settembre del 1943 ritornò a San Donà di Piave, partecipando all'organizzazione del Comitato di Liberazione Nazionale Regionale Veneto (CLNRV).

Conservatore Università Ca' Foscari Venezia, Biblioteca di Area economica.

Note L'archivio di Silvio Trentin e della sua famiglia è disperso tra diversi istituti, tra i quali il Centro studi Piero Gobetti di Torino, che conserva testi manoscritti e dattiloscritti di Silvio Trentin utilizzati dall'autore in occasioni di incontri e dibattiti, oltre a copie della documentazione su Silvio Trentin conservata presso diversi istituti e alle pubblicazioni a stampa di e su Silvio Trentin; il Centro documentazione e ricerca «Silvio, Beppa, Giorgio, Franca, Bruno Trentin» presso l'Iveser (Istituto veneziano per la storia della Resistenza e della società contemporanea) di Venezia, che conserva i manoscritti e dattiloscritti originali delle opere di Silvio Trentin, oltre al fondo Giannantonio Paladini (che comprende anche documenti relativi a Silvio Trentin, tra i quali corrispondenza e manoscritti); presso rEsistenze – Associazione per la memoria e la storia delle donne in Veneto, di Venezia, che conserva fotografie del periodo di permanenza in Francia (1917-1945), oltre al Fondo Franca Trentin (che comprende anche documenti relativi al padre Silvio); il Centro studi e ricerca Silvio Trentin di Jesolo.

Fondo Mario Vitti

Mario Vitti (Istanbul, 18 agosto 1926-Roma, 14 febbraio 2023), di origine greca per parte di madre, si trasferì a Roma alla fine della Seconda guerra mondiale; insegnò Lingua e letteratura greca moderna all'Orientale di Napoli, all'Università di Palermo, e all'Università della Tuscia a Viterbo; ricevette la laurea *honoris causa* dalle Università di Salonicco, Parigi e Nicosia; fu traduttore soprattutto di poesia greca del Novecento; autore di una *Storia della letteratura neogreca*, opera di riferimento per la conoscenza della letteratura della Grecia moderna, tradotta in molte lingue e adottata in tutte le università greche e straniere come testo di base per la conoscenza della storia culturale della Grecia moderna; presidente dell'Associazione nazionale di Studi neogreci.

Storia del fondo Il fondo, parte della biblioteca privata di Mario Vitti, è stato acquisito dall'Università Ca' Foscari nel 2005 e catalogato grazie a un finanziamento del Ministero della Cultura di Grecia e del Ministero dell'Educazione e della cultura della Repubblica di Cipro. Successivamente il fondo si è arricchito grazie a due donazioni successive: tra il 2009 e il 2011 è stato donato un corpus di opuscoli ed estratti; nel 2017 circa 200 volumi.

Consistenza e contenuto del fondo Comprende, a oggi, 3.842 documenti: 3.745 volumi, per lo più in lingua neogreca, 47 titoli di periodico, spesso in numero unico; 50 estratti. I materiali rinvenuti all'interno dei libri (lettere; ricevute; ritagli di giornale; fotocopie di articoli, ecc.) sono stati raccolti a parte; si segnala inoltre la presenza di una decina di musicassette e dischi relativi alla canzone popolare greca. Il focus della raccolta è la letteratura greca moderna e contemporanea (circa l'80% del totale), ma trovano spazio anche libri sulla lingua e traduzioni di opere letterarie dal neogreco e in neogreco; sono presenti studi dedicati alla filosofia, alla religione greca ortodossa e un piccolo nucleo di opere dedicate alla civiltà greca dell'Italia meridionale. La maggior parte dei volumi è corredata da ex libris di due tipologie, una per i doni e una per i libri altrimenti acquisiti.

Conservatore Università Ca' Foscari Venezia, Biblioteca Area umanistica.

Note Parte della biblioteca privata di Mario Vitti con l'archivio personale è conservata alla Firestone Library della Princeton University; si segnalano in particolare la corrispondenza con poeti e autori greci, turchi, italiani e altri (1947-1992), e i manoscritti di autori greci raccolti da Vitti.

Fondo Stuart Woolf

Stuart Joseph Woolf (Londra, 23 gennaio 1936-Firenze, 1° maggio 2021), laureato nel 1956 ad Oxford, dopo aver insegnato Storia in varie università inglesi (tra le quali Cambridge, Reading ed Essex), è stato docente all'École des hautes études en sciences sociales di Parigi, all'Istituto universitario europeo di Fiesole (1983-1993) e a Ca' Foscari (1996-2006). Specialista di storia politico-sociale dei periodi moderno e contemporaneo, in particolare dell'età napoleonica e del Risorgimento, dei fascismi e dei nazionalismi, oltre che della storia della povertà in Europa, è stato il primo traduttore in lingua inglese di Primo Levi.

Storia del fondo La donazione Woolf è pervenuta alla Biblioteca di Area umanistica in due fasi, nel 2008 e nel 2012. La raccolta proviene dall'abitazione privata di Settignano (Firenze); lo stesso Woolf, in vista della donazione, ha selezionato i titoli non posseduti dalla biblioteca. Trattandosi di una donazione senza vincoli, i volumi sono andati a integrare le raccolte della biblioteca a scaffale aperto, mentre le riviste in parte hanno sostituito i numeri mancanti dei titoli già presenti, in parte sono state accorpate in una sezione dedicata.

Consistenza e contenuto del fondo Conta circa 1.900 documenti tra cui un centinaio di volumi rari (editi tra

il 1831 e il 1889). Si tratta di una collezione di argomento storico e storiografico, incentrata sulla storia europea del primo Novecento, con un focus sui regimi totalitari e i movimenti nazionalistici; i materiali sono eterogenei e comprendono libri, estratti, riviste, tesi di laurea e di dottorato; documenti per il 70% in italiano, per il 30% in lingua inglese, francese e spagnolo. Nell'intento di Woolf vengono privilegiati, soprattutto con la seconda donazione, i documenti di aree fino ad allora poco coperte dal punto di vista disciplinare, come la storia della Spagna e dell'Europa orientale nel XIX secolo; è presente inoltre un corpus di saggi di taglio politico-sociale, collocati nella sezione di scienze sociali. Tutti i documenti riportano sul frontespizio il timbro «Dono Stuart Woolf».

Conservatore Università Ca' Foscari Venezia, Biblioteca Area umanistica.

Note Dalla donazione sono stati separati circa 500 volumi che sono stati destinati all'Istituto storico della Resistenza in Toscana (Firenze).

Archivio Paolo Zolli (1975-1989)

Paolo Zolli (Venezia, 8 maggio 1941-Venezia, 8 maggio 1989), linguista, lessicografo, docente.

Consistenza 43 bb.

Storia archivistica Il fondo è stato donato dagli eredi al Centro interuniversitario di studi veneti – CISVe nel 1989, grazie all'interessamento di Giorgio Padoan. Insieme agli altri fondi che costituiscono l'Archivio Carte del contemporaneo del CISVe, è stato riconosciuto di interesse locale dalla Regione del Veneto.

Contenuto Materiali relativi all'attività di storico della lingua italiana, lessicografo e dialettologo (tra i quali: i quaderni per l'allestimento del *Dizionario etimologico della lingua italiana* – DELI, alcuni studi sulla storia istituzionale e linguistica della Venezia medievale, metodologie etimologiche, dialettologia applicata); scritti divulgativi di carattere religioso, storico e anche faceto.

Conservatore Università Ca' Foscari Venezia, Centro interuniversitario di studi veneti – CISVe, Archivio Carte del contemporaneo, Venezia.

Note La biblioteca personale di Paolo Zolli, acquisita nel 1991 dalla Università Ca' Foscari Venezia, Centro interuniversitario di studi veneti – CISVe, nel 2019 è stata donata alla Società Dante Alighieri di Venezia, dove è attualmente conservata.

Fondo Circolo filologico di Venezia (biblioteca e archivio)

Il Circolo filologico di Venezia (1901-1972) venne istituito nel 1901 e inaugurato il 22 novembre 1902, sulla scia di quello nato a Torino nel 1868, a Milano nel 1872 e di seguito in altre città italiane per rispondere alla crescente domanda culturale della borghesia e offrire nuovi strumenti educativi agli italiani. A Venezia ne fu promotrice Maria Pezzé Pascolato, docente cafoscarina e traduttrice, insieme ad altre figure di spicco come il pediatra Cesare Musatti e l'educatore/filosofo Giorgio Politeo. Lo scopo, dichiarato nello statuto, era quello di diffondere la conoscenza delle lingue straniere e moderne in modo pratico, organizzando convegni, aprendo scuole, ma soprattutto offrendo la possibilità di utilizzare una biblioteca con numerosi titoli stranieri. Tale biblioteca era co-

stituita da 12.000 volumi comprensivi di riviste. La sede del Circolo era nel Palazzo Morosini, a Santo Stefano. Il Circolo rimase attivo fino al 1972.

Storia del fondo Il fondo venne acquisito dall'Università Ca' Foscari probabilmente in concomitanza con la chiusura del Circolo, in data non accertabile compresa tra il 1973 e il 1985 (nel 1985 il fondo era già conservato in scatoloni nella sede cafoscarina di San Sebastiano). Dopo l'arrivo a Ca' Foscari, i 12.000 volumi della biblioteca del Circolo hanno subito una selezione e sono stati ripartiti tra i Dipartimenti di Italianistica, Scienze dell'antichità, Storia e critica delle arti, Studi storici (nel 2006 tutti confluiti alla Biblioteca di Area umanistica), mentre la sezione prettamente linguistica è confluita nella Biblioteca di Area linguistica. I documenti d'archivio sono stati rinvenuti all'interno di scatoloni consegnati nel 1997 alla biblioteca del Dipartimento di Scienze dell'antichità, sezione di Studi classici.

· Archivio del Circolo filologico di Venezia (1904-1972)

Consistenza 17 bb.

Contenuto Documenti relativi all'attività didattica e alla contabilità dell'Istituto.

Inventario:

1. Commissione dei soci (1965-1969).
2. Contabilità. Libri mastro (1904-1917).
3. Contabilità. Libri mastro (1921-1938).
4. Contabilità. Libri cassa (1904-1913).
5. Contabilità. Libri cassa (1913-1929).
6. Contabilità. Giornali (1905-1938).
7. Contabilità. Riepiloghi mensili entrate/uscite (1946-1968).
8. Contabilità. Bollettari (1958-1968).
9. Contabilità. Registri diversi (1934-1964).
10. Contabilità. Pezze d'appoggio (1955-1972).
11. Contabilità. Marche assicurative INPS (1952-1962).
12. Didattica. Domande di iscrizione ai corsi scolastici (1966-1968). Rubriche dei soci: lingua e stenografia (1949-1961).
13. Didattica. Registri del professore (1958-1968).
14. Didattica. Prove d'esame (1967-1969).
15. Didattica. Verbali esami. Relazioni (1916-1966).
16. Varie Biblioteca (sec. XX).

16bis. Varie.

Conservatore Università Ca' Foscari Venezia, Biblioteca Area umanistica.

· Biblioteca del Circolo filologico di Venezia

Consistenza e contenuto del fondo La raccolta pervenuta in BAUM conta circa 2.000 volumi, editi prevalentemente tra la seconda metà dell'Ottocento e i primi decenni del Novecento. Le finalità di diffusione linguistica del Circolo spiegano la presenza di opere in lingua originale e traduzioni (Swift, Poe); libri di viaggio, con particolare riguardo alla storia e tradizioni veneziane; classici della letteratura italiana (da Dante a Carducci) e autori primo novecenteschi (Pirandello, Deledda, Serao, Negri); manuali di critica letteraria. Quasi tutti i libri sono contrassegnati dal timbro dell'ente di appartenenza; molti documenti sono dotati di ex libris, annotazioni e note autografe dei donatori, per lo più personalità della vita culturale veneziana dei primi del Novecento, da Gilberto Secrétant a Olga Blumenthal, da Antonio Fradeletto a Maria Pezzé Pascolato.

Conservatore Università Ca' Foscari Venezia, Biblioteca di Area umanistica.

Dono della Biblioteca della Corte d'Appello di Venezia

La Corte d'Appello di Venezia, con sede a Venezia, ha competenza territoriale su tutta la Regione Veneto.

Storia del fondo La Corte d'Appello di Venezia nel 2010 donò parte della propria biblioteca alla Biblioteca del Dipartimento di Scienze giuridiche dell'Università Ca' Foscari Venezia, poi confluita nella Biblioteca di Area economica.

Conservatore Università Ca' Foscari Venezia, Biblioteca Area economica.

Fondo Montefibre (1958-2008)

Lo stabilimento Montefibre di Porto Marghera (1958-2008) ha iniziato le attività produttive nel 1958 con la ACSA, con la produzione della fibra acrilica brevettata Acrilan poi denominata Leacril. Nel 1968 lo stabilimento confluì nella Châtillon, che era stata acquisita dalla Montecatini-Edison (poi Montedison) nel 1955; successivamente nel 1972 la Montedison scorporò il settore tessile trasformandolo nella società indipendente Montefribre s.p.a. che diversificò la produzione in fibre acriliche, poliammidiche, acetato e viscosa, poliestere. L'impianto Montefibre di Porto Marghera interruppe la produzione il 20 dicembre 2008, e il terreno dove sorgeva lo stabilimento venne ceduto all'Autorità portuale di Venezia (APV).

Storia del fondo Il fondo librario della Biblioteca tecnica del Centro ricerche dello Stabilimento Montefibre di Porto Marghera è stato donato alla Biblioteca di Area scientifica nell'agosto 2010. Denominato Fondo Montefibre, rappresenta una testimonianza della vocazione industriale del territorio e delle ricerche svolte in Italia per la realizzazione di brevetti nell'ambito delle fibre sintetiche. È collocato nell'area espositiva della Biblioteca, custodito nelle scaffalature originali.

Consistenza e contenuto del fondo Composto da 978 volumi, di cui 708 monografie e 35 riviste italiane e straniere, editi tra il 1920 ed il 2000, e da un archivio di manufatti costituito da rocchetti, filati, cataloghi commerciali, campioni di vendita e alcuni strumenti di laboratorio. Gli ambiti disciplinari riguardano la scienza dei materiali (polimeri, fibre tessili sintetiche), l'ingegneria chimica e lo studio degli impianti e dei processi produttivi tessili del XX secolo. A cura di un gruppo di lavoro del dipartimento DAIS è stata effettuata una schedatura tecnica dei materiali tessili che descrive analiticamente la caratterizzazione chimica e morfologica dei filati e il loro stato di conservazione.

Conservatore Università Ca' Foscari Venezia, Biblioteca di Area scientifica.

Note Sono state digitalizzate e rese consultabili da remoto le foto di alcuni rocchetti di filati e campioni di tessuto; i cataloghi di vendita; il catalogo sistematico classificato a fogli mobili della biblioteca originale, curato e aggiornato dal personale qualificato dell'azienda fino agli anni Novanta (`http://phaidra.cab.unipd.it/o:453624`).

L'archivio Montefibre è conservato presso l'Archivio generale del Comune di Venezia: l'archivio tecnico dell'Officina meccanica (20.000 disegni conservati in circa 700 faldoni), l'archivio del Laboratorio Ricerche (relazioni, quaderni di laboratorio, copie di brevetti, pubblicazioni), l'archivio Fotografie, l'archivio dell'ufficio Personale (cartelle personali, libri matricole); l'archivio del Consiglio di fabbrica (1959-1997). L'archivio è in corso di schedatura negli «Archivi della politica e dell'impresa del Novecento veneziano» (sezione «Politica veneziana» dell'Album di Venezia: `http://www.albumdivenezia.it/`).

Fondo Palazzo Grassi (1949-2004)

Biblioteca di Palazzo Grassi, dove ebbe sede il Centro Internazionale dell'Arte e del Costume – CIAC (1949-1983), finanziato e gestito da Franco Marinotti (SNIA Viscosa) che vi organizzò importanti mostre d'arte e costume (1951-1958); passato in gestione al figlio Paolo Marinotti, il CIAC concentrò le attività sull'arte contemporanea, con importanti mostre sia collettive che personali di artisti di livello internazionale da Jorn, a Ernst, Dubuffet e numerosi altri (1959-1978). Cessate le attività del CIAC, Palazzo Grassi divenne centro espositivo di proprietà della famiglia Agnelli (dal 1983 al 2004); nel 2005 fu acquistato da François Pinault per esporvi la propria collezione privata di opere d'arte contemporanee e moderne.

Storia del fondo La collezione è pervenuta in comodato d'uso gratuito alla Biblioteca di Area umanistica a fine 2007; il fondo costituisce parte della biblioteca originaria, struttura di supporto al CIAC, e della biblioteca del periodo della proprietà Agnelli.

Consistenza e contenuto del fondo La raccolta è composta da 3.169 titoli, per lo più monografie pubblicate dai primi del Novecento al 2003. Fondo di storia dell'arte contemporanea, raccoglie cataloghi di mostre, cataloghi dei principali musei nazionali e internazionali con raccolte di arte contemporanea e monografie degli artisti e movimenti artistici legati ai temi delle mostre realizzate negli anni della proprietà Fiat; di minore consistenza le sezioni di fotografia, cinema, design, architettura e museografia.

Conservatore Università Ca' Foscari Venezia, Biblioteca Area umanistica.

Note Nel 1983, sciolta la biblioteca del CIAC, il nucleo documentario sulla storia della moda e del tessuto è confluito nella biblioteca di Palazzo Mocenigo, sede del Centro studi di storia del tessuto e del costume (Fondazione Musei civici di Venezia).

Fonti bibliografiche

A complemento delle fonti archivistiche, per ricostruire e approfondire la storia di Ca' Foscari sono di grande utilità anche le fonti bibliografiche.
Tra queste, le pubblicazioni ufficiali assumono un particolare rilievo di fonte primaria in quanto espressione diretta dell'attività dell'Istituzione.
Altrettanto importanti e significative sono le pubblicazioni raccolte nella bibliografia essenziale: opere di grande varietà e di molteplici tipologie di autori, che contribuiscono in modo sostanziale alla conoscenza della storia cafoscarina.
Infine, la raccolta delle tesi discusse a Ca' Foscari relative a Ca' Foscari è testimone di parte dell'attività didattica e di ricerca condotta dall'Istituzione su sé stessa, e contemporaneamente fonte secondaria di dati e analisi relativi a storia, attività, statistiche, modelli di gestione e didattica relative a Ca' Foscari.

Principali pubblicazioni ufficiali (1868-2022)

[In ordine cronologico]

1868-1890

Ministero d'Agricoltura, Industria e Commercio (1868). *Ordinamento della Regia Scuola superiore di Commercio in Venezia*. Firenze: Tipografia di G. Barbèra.

R. Scuola superiore di Commercio in Venezia (1870). *Statuto, regolamento e programmi*. Venezia: Tipografia del Commercio di Marco Visentini.

R. Scuola superiore di Commercio in Venezia (1871). *La R. Scuola superiore di Commercio in Venezia: notizie e dati raccolti dalla Commissione organizzatrice per la esposizione internazionale marittima in Napoli aperta il 17 aprile 1871*. Venezia: Tipografia del Commercio di Marco Visentini [questo primo volume di *Notizie e dati…*, così come le edizioni successive del 1881, 1891 e 1911, contiene, oltre ai documenti relativi alla fondazione e all'organizzazione della Scuola, anche l'elenco dei docenti e dei corsi con i relativi programmi, alcuni dati statistici sugli studenti e informazioni sui servizi (Biblioteca, Museo merceologico, ecc.); nelle edizioni successive sono presenti anche gli elenchi degli ex allievi con informazioni sui posti lavorativi occupati].

R. Scuola superiore di Commercio in Venezia (1873). *Relazione straordinaria sull'andamento della Scuola presentata all'onorevole Consiglio provinciale di Venezia da Edoardo avv. Deodati e Sebastiano dr. Franceschi, membri del Consiglio direttivo della Scuola, e in esso rappresentanti il Consiglio provinciale*. Firenze: coi tipi dei Successori Le Monnier.

R. Scuola superiore di Commercio in Venezia (1875). *Statuto, regolamento e programmi*. Venezia: Tipografia del Commercio di Marco Visentini.

Ministero di Agricoltura, Industria e Commercio, Direzione dell'industria e del commercio (1880). *Notizie e documenti sulle scuole superiori commerciali di Venezia, Parigi e Anversa*. Roma: Tipografia Eredi Botta. Annali dell'industria e del commercio 26.

R. Scuola superiore di Commercio in Venezia (1881). *La R. Scuola superiore di Commercio in Venezia: notizie raccolte dal Consiglio direttivo della Scuola e presentate alla Esposizione nazionale di Milano aperta il 1° maggio 1881*. Firenze: Tipografia di G. Barbèra.

R. Scuola superiore di Commercio in Venezia (1883). *R. decreto 24 giugno 1883 che approva il regolamento pel conferimento dei diplomi nella R. Scuola superiore di Commercio in Venezia*. Venezia: Naratovich ed.

R. Scuola superiore di Commercio in Venezia (1885). *Sulla proposta di un professore incaricato, per l'insegnamento della pratica commerciale: memoria del Consiglio direttivo a s.e. il Ministro di Agricoltura, Industria e Commercio, in risposta alla lettera 16 dicembre 1884, n. 40359/12983*. Firenze: Tip. dei Succ. Le Monnier (a p. 26 i componenti del Consiglio direttivo, tra i quali: senatore E. Deodati presidente, senatore Francesco Ferrara direttore della Scuola).

1891-1900

R. Scuola superiore di Commercio in Venezia (1891). *La Regia Scuola superiore di Commercio in Venezia: notizie e documenti presentati dal Consiglio direttivo della Scuola alla Esposizione nazionale di Palermo, 1891-92*. Venezia: Ferd. Ongania edit.

R. Scuola superiore di Commercio in Venezia (1891). *Regolamento della cassa pensioni*. Venezia: Stab. tip. Fratelli Visentini editori (a p. 8: «Deliberato dal Consiglio direttivo della R. Scuola superiore di Commercio di Venezia nella seduta del 20 gennaio 1891. Il presidente E. Deodati, il segretario A. Fornoni»).

R. Scuola superiore di Commercio in Venezia (1893). *Statuto, regolamento e programmi*. Venezia: Prem. stab. tip.-lit. Fratelli Visentini.

R. Scuola superiore di Commercio in Venezia (1894). *Per l'inaugurazione dell'anno scolastico 1894-95: discorso del comm. Alessandro Pascolato*, pubblicato a cura del Consiglio direttivo. Venezia: Stab. tipo-litogr. Fratelli Visentini (contiene anche: Statistica degli allievi licenziati…; Posti occupati da allievi della Scuola).

R. Scuola superiore di Commercio in Venezia (1897-2003). *Annuario…* Pubblicazione ad aggiornamento annuale, stampata dall'a.a. 1897/98 all'a.a. 2002/2003. Venezia: coi tipi dei Fratelli Visentini (variano la denominazione dell'istituto e l'editore. Pubblicati accorpati in un volume gli a.a.: 1925/26 e 1926/27; 1941/42 e 1942/43; 1943/44 al 1947/48; 1948/49 al 1951/52; dal 1952/53 al 1956/57; dal 1957/58 al 1963/64; 1964/65 e 1965/66; 1975/76-1980/81; 1981/82-1985/86. Non pubblicato dall'a.a. 1967/68 all'a.a. 1973/74).

R. Scuola superiore di Commercio in Venezia (1897). *Programmi d'insegnamento*. Venezia: Premiata tipografia Fratelli Visentini.

R. Scuola superiore di Commercio in Venezia (1897). *Regio decreto 24 giugno 1883 che approva il regolamento pel conferimento dei diplomi nella R. Scuola superiore di Commercio in Venezia [con le modificazioni apportate dal r. decreto 26 agosto 1885]*. Venezia: Prem. tipo-lit. Visentini.

R. Scuola superiore di Commercio in Venezia (1898). *Regolamento per la biblioteca della R. Scuola superiore di Commercio in Venezia*. Venezia: Fratelli Visentini.

R. Scuola superiore di Commercio in Venezia (1899). *[Per l'istituzione della Scuola superiore di Milano]*. Venezia: Success. Fontana (sulla fondazione dell'Università commerciale Luigi Bocconi; documento senza titolo, sottoscritto a p. 8 dal presidente del Consiglio direttivo N. Papadopoli e dal ff. di direttore A. Pascolato).

R. Scuola superiore di Commercio in Venezia (1900). *R. decreto 24 giugno 1883 che approva il regolamento pel conferimento dei diplomi nella R. Scuola superiore di Commercio in Venezia [con le modificazioni apportate dal r. decreto 26 agosto 1885]*. Venezia: Tip. lit. Succ. M. Fontana.

1901-1910

R. Scuola superiore di Commercio in Venezia (1905). *Norme per il conferimento dei diplomi speciali di laurea*. Venezia: Stab. tip.-lit. Success. M. Fontana.

R. Scuola superiore di Commercio in Venezia (1905). *Statuto, regolamenti, programmi e norme per le lauree*. Venezia: Stab. tip.-lit. Success. M. Fontana.

R. Scuola superiore di Commercio in Venezia (1906). *Di alcune riforme alla R. Scuola superiore di Commercio in Venezia*. Venezia: Stab. tip.-lit. Succ. M. Fontana (relazione al corpo accademico comunicata il 7 giugno 1906 e approvata il 21 giugno 1906, da una commissione formata da Fabio Besta presidente, Tommaso Fornari, Luigi Armanni estensore).

R. Scuola superiore di Commercio in Venezia (1907). *Relazione presentata dal direttore alla Mostra didattica di Roma del 1907*. Venezia: Istituto veneto di arti grafiche.

R. Scuola superiore di Commercio in Venezia (1909). *Statuto approvato col r. d. 27 giugno 1909 n. 517*. Venezia: Istituto veneto di arti grafiche.

R. Scuola superiore di Commercio in Venezia (1910). *Programmi d'insegnamento*. Venezia: Istituto veneto di arti grafiche.

R. Scuola superiore di Commercio in Venezia (1910). *Regolamento approvato con decreto ministeriale 18 giugno 1910*. Venezia: Istituto veneto di arti grafiche.

R. Scuola superiore di Commercio in Venezia (1910). *Sul tema dei trattati di commercio: risposta alla circolare di s. e. il ministro Luzzatti*. Venezia: Tip. dell'Istituto veneto di arti grafiche (la relazione è firmata a p. 17 da una commissione formata da Tommaso Fornari presidente, Ferruccio Truffi, Primo Lanzoni segretario, Giacomo Luzzatti relatore).

R. Scuola superiore di Commercio in Venezia (1910). *Sull'applicazione dei nuovi organici delle rr. università e scuole superiori di agricoltura alle rr. scuole superiori di commercio: relazione 30 gennaio 1910*. Venezia: Tip. dell'Istituto veneto di arti grafiche.

1911-1944

R. Scuola superiore di Commercio in Venezia (1911). *La Regia Scuola superiore di Commercio in Venezia: notizie e documenti presentati dal Consiglio direttivo della Scuola alla Esposizione internazionale di Torino 1911*. Venezia: Istituto veneto di arti grafiche.

Italia (1913). *Legge 20 marzo 1913 riguardante l'ordinamento degli istituti superiori d'istruzione commerciale: a. 1913, num. 268*. Roma: Tip. delle Mantellate (estratto da *Gazzetta ufficiale*, 9 aprile 1913, nr. 83).

R. Scuola superiore di Commercio in Venezia (1913). *Legge 20 marzo 1913, n. 268 sull'istruzione superiore commerciale, e Regolamento generale 1° agosto 1913, n. 1223*. Venezia: Istituto veneto di arti grafiche.

R. Scuola superiore di Commercio in Venezia (1913). *Note della Commissione accademica per il progetto del regolamento generale, in applicazione alla legge 29 [i.e. 20] marzo 1913 n. 268. Venezia 10 maggio 1913*. Venezia: Premiate officine grafiche Carlo Ferrari (componenti della commissione accademica: Fabio Besta presidente, Tommaso Fornari, Ferruccio Truffi, Pietro Rigobon, Ernesto Cesare Longobardi, Luigi Armanni estensore).

R. Istituto superiore di Studi commerciali in Venezia (1916). *Legge 20 marzo 1913, n. 268, sulla istruzione superiore commerciale, e regolamento generale 1° agosto 1913, n. 1223*. Venezia: Tip. F. Garzia.

R. Istituto superiore di Studi commerciali in Venezia (1919). *In onore degli studenti ed ex studenti caduti per la patria (1915-1918): Ca' Foscari, 6 luglio 1919*. Venezia: Prem. stab. tipo-lito Francesco Garzia.

R. Istituto superiore di Studi commerciali di Venezia (1922). *Programmi dei corsi di lezioni nell'anno accademico 1921-1922*. Venezia: Istituto veneto di arti grafiche.

R. Istituto superiore di Scienze economiche e commerciali di Venezia (1931). *Statuto approvato con r. decreto 11 dicembre 1930, n. 1977*. Venezia: Libreria Emiliana editrice.

R. Istituto superiore di Scienze economiche e commerciali di Venezia (1935). *Statuto approvato con r. decreto 16 otobre [!] 1934, XVI, n. 2238*. Venezia: Libreria Emiliana editrice.
R. Istituto universitario di Economia e commercio, Venezia (1936). *Statuto approvato con r. decreto 1 ottobre 1936-XIV, n. 1876*. Venezia: Libreria Emiliana.
R. Istituto superiore di Economia e commercio di Venezia (1937). «Regolamento della biblioteca». *Annuario 1936-37*, 66-7.
R. Istituto superiore di Economia e commercio, Venezia (1939). *Dati statistici*. Venezia: Ca' Foscari (dodici tabelle relative agli anni accademici dal 1933-34 al 1938-39).
R. Istituto superiore di Economia e commercio di Venezia (1939). *Guida dello studente*. Venezia: Fr. Garzia tip.
R. Istituto superiore di Economia e commercio di Venezia (1939). *Statuto approvato con r. d. 20 aprile 1939, n. 1029*. Venezia: Ca' Foscari (Venezia: tip. Emiliana).
Istituto universitario di Economia e commercio di Venezia Ca' Foscari (1942). *Programmi ufficiali dei corsi della sezione di Lingue e letterature straniere: anno accademico 1942-43*. Venezia: Gasparoni.
R. Istituto universitario di Economia e commercio, Venezia (1942). *Statuto approvato con r. decreto 20 aprile 1939, n. 1029, modificato con r. decreto 26 marzo 1942, n. 352*. Venezia: Ca' Foscari.
Istituto universitario di Economia e commercio di Venezia (1944). *Programmi ufficiali dei corsi della Facoltà di Economia e commercio e dei magisteri in Economia e diritto e in Economia aziendale: anno accademico 1943-44*. Venezia: Montuoro.
Istituto universitario di Economia e commercio di Venezia Ca' Foscari (1944). *Programmi ufficiali dei corsi della sezione di Lingue e letterature straniere: anno accademico 1943-44*. Venezia: Francesco Montuoro editore.

1945-1950

R. Istituto universitario di Economia e commercio di Venezia (1945). *Programmi del R. Istituto universitario di Economia e commercio: corso di Economia e commercio, magistero di Economia e diritto, magistero di Economia aziendale: anno accademico 1945/46*. Venezia: Emiliana editrice (sulla copertina: «Libreria universitaria di Ruggero Melloni»).
Istituto universitario di Economia e commercio Ca' Foscari (1945-1946). *Programmi ufficiali del corso di laurea in Lingue e letterature straniere dell'Istituto universitario di Economia e commercio Ca' Foscari: anno accademico 1945/46-1946/47*. Venezia: Stamp. editr. già Zanetti (sulla copertina: «Libera unione goliardica 'Dogadum cafoscarinum' Venetiae»).
Istituto universitario di Economia e commercio Ca' Foscari (1946). *Programmi dell'Istituto superiore di Economia e commercio, sezione di Lingue e letterature straniere: anno accademico 1946-47*. Venezia: Stamperia editrice già Zanetti (sulla copertina: «Libreria universitaria di Ruggero Melloni»).
Istituto universitario di Economia e commercio Ca' Foscari (1946). *Programmi ufficiali del corso di laurea in Economia e commercio e dei corsi di magistero in Economia e diritto e in Economia aziendale dell'Istituto universitario di Economia e commercio, Ca' Foscari Venezia: anno accademico 1946/47*. Venezia: Stamp. editr. già Zanetti (sulla copertina: «Libera unione goliardica 'Dogadum cafoscarinum' Venetiae»).
Istituto universitario di Economia e commercio Ca' Foscari (1947-1949). *Programmi dell'Istituto superiore di Economia e commercio, sezione di Lingue e letterature straniere: anno accademico 1947/48-1949/50*. Venezia: Arti grafiche Gasparoni (sulla copertina: «Società Athenae azienda libraria»).
Istituto universitario di Ca' Foscari Venezia (1950-1953). *Programma della sezione di Lingue e letterature straniere: anno accademico 1950/51-1953/54*. Venezia: La goliardica libreria editrice **[fig. 5]**.
Istituto universitario di Economia e commercio Ca' Foscari (1950-1952). *Programma della sezione di Lingue e letterature straniere dell'Istituto universitario di Economia e commercio Ca' Foscari: anno accademico 1950/51-1952/53*. Venezia: St. ed. già Zanetti (sulla copertina: «Libreria universitaria di Antonio Zandinella. I programmi sono stati raccolti presso i professori dell'Università e poi pubblicati dalla Libreria universitaria Zandinella»).

1951-1960

Istituto universitario di Ca' Foscari (1955-1965). *Programma della Facoltà di Economia e commercio: anno accademico*… Pubblicazione ad aggiornamento annuale, stampata dal 1955/56 al 1965/66. Venezia: Libreria universitaria di A. Zandinella. [poi] La goliardica libreria editrice (Venezia: tip. Commerciale, [poi] stamperia già Zanetti) (sulla copertina: «Il programma è stato richiesto ai professori dell'Università e pubblicato dalla Libreria universitaria Zandinella»).

Istituto universitario di Ca' Foscari (1956-1967). *Programma della Facoltà di Lingue e letterature straniere: anno accademico*… Pubblicazione ad aggiornamento annuale, stampata dal 1956/57 al 1967/68. Venezia: Libreria universitaria di Antonio Zandinella, [poi] La goliardica editrice (stamp. già Zanetti, [poi] tip. Commerciale) (nell'a.a. 1966/67 il titolo varia in: *Programma delle Facoltà di Lingue e letterature straniere e di Lingue e letterature orientali*. Nell'a.a. 1967/68 il titolo varia in: *Programmi della Facoltà di Lingue e letterature straniere*).

1961-1970

Istituto universitario Ca' Foscari (1965). *Inaugurazione dell'anno acc. 1964-65: relazione del rettore Italo Siciliano*. Venezia: Ca' Foscari.

Istituto universitario di Economia e commercio e di Lingue e letterature straniere di Venezia (1966). *Inaugurazione dell'anno acc. 1965-66: relazione del rettore Italo Siciliano*. Venezia: Istituto universitario Ca' Foscari.

Istituto universitario di Ca' Foscari (1966). *Programmi degli insegnamenti aziendali: anno accademico 1966-67*. Venezia: Tip. Commerciale.

Istituto universitario di Venezia (Ca' Foscari) (1967). *Inaugurazione dell'anno accademico 1966-67: onoranze al rettore prof. Italo Siciliano*. Venezia: Ca' Foscari (contiene la relazione del rettore e contributi di Alfredo Cavaliere).

Istituto universitario di Economia e commercio e di Lingue e letterature straniere, Venezia, Facoltà di Economia e commercio (1967). *Programmi di insegnamento: anno accademico 1967-68*. Venezia: Tipografia Emiliana.

Università degli studi di Venezia (Ca' Foscari) (1968-1976). *Notiziario: guida per lo studente nell'ambito dell'ordinamento sperimentale degli studi: Facoltà di Economia e commercio: anno accademico*… Pubblicazione ad aggiornamento annuale, stampata dall'a.a. 1968/69 all'a.a. 1976/77. [Venezia]: Tipografia Emiliana, [poi] stamperia di Venezia (dal 1969/70 il complemento del titolo diventa: *Guida per lo studente*; nel 1976/77 diventa: *Piani di studio e programmi*).

Università degli studi di Venezia Ca' Foscari (1968-1976). *Notiziario: guida per lo studente nell'ambito dell'ordinamento sperimentale degli studi: Facoltà di Lingue e letterature straniere: anno accademico*… Pubblicazione ad aggiornamento annuale, stampata dall'a.a. 1968/69 all'a.a.1976/77. [Venezia]: tip. Emiliana, [poi] stamperia di Venezia (dal 1970/71 il sottotitolo cambia in: *Guida per lo studente*. Dal 1975/76 il sottotitolo cambia in: *Piani di studio e programmi*).

Università degli studi di Venezia Ca' Foscari (1970-1976). *Notiziario: guida per lo studente, Facoltà di Lettere e filosofia: anno accademico*… Pubblicazione ad aggiornamento annuale, stampata dall'a.a. 1970/71 all'a.a. 1976/77. Venezia: Stamperia di Venezia (dal 1975/76 il sottotitolo cambia in: *Piani di studio e programmi*).

1971-1980

Università degli studi di Venezia Ca' Foscari (1974-1976). *Notiziario: guida per lo studente, Facoltà di Chimica industriale: anno accademico*… Pubblicazione ad aggiornamento annuale, stampata dall'a.a. 1974/75 all'a.a. 1976/77. Venezia: Stamperia di Venezia; [poi] Villanova di Castenaso: Arti grafiche Leonelli (dal 1975/76 il sottotitolo cambia in: *Piani di studio e programmi*).

Università degli studi di Venezia [1975]. *Statuto*. Venezia: Università degli studi (Venezia: tipografia Emiliana).

Università degli studi di Venezia, Facoltà di Lettere e filosofia (1977). *Atti della conferenza politica e organizzativa della Facoltà di Lettere e filosofia di S. Sebastiano, 28-29-30 aprile, 1977, Università degli studi di Venezia: materiali per una facoltà umanistica*. Vicenza: Neri Pozza editore.

Università degli studi di Venezia (Ca' Foscari), Facoltà di Economia e commercio (1977-1982). *Piani di studio e programmi della Facoltà di Economia e commercio: anno accademico*… Pubblicazione ad aggiornamento annuale, stampata dall'a.a. 1977/78 all'a.a. 1982/83. Villanova di Castenaso: arti grafiche Leonelli.

Università degli studi di Venezia Ca' Foscari (1977-1984). *Piani di studio e programmi della Facoltà di Lingue e letterature straniere: anno accademico*… Pubblicazione ad aggiornamento annuale, stampata dall'a.a. 1977/78 all'a.a. 1984/85. Villanova di Castenaso: Arti grafiche Leonelli.

Università degli studi di Venezia Ca' Foscari (1977-1982). *Piani di studio e programmi della Facoltà di Lettere e filosofia: anno accademico*… Pubblicazione ad aggiornamento annuale, stampata dall'a.a. 1977/78 all'a.a. 1982/83. Villanova di Castenaso: Arti grafiche Leonelli.

Università degli studi di Venezia (1978). *Statuto aggiornato al 18.2.1978*. Venezia: Centro stampa Università.

1981-1990

Università degli studi di Venezia Ca' Foscari (1983-1988). *Guida della Facoltà di Chimica industriale: anno accademico*… Pubblicazione ad aggiornamento annuale, stampata dall'a.a. 1983/84 all'a.a. 1988/89. San Giovanni Lupatoto: Editoriale Bortolazzi-Stei.

Università degli studi di Venezia (1983-1988). *Guida della Facoltà di Economia e commercio: anno accademico*… Pubblicazione ad aggiornamento annuale, stampata dall'a.a. 1983/84 all'a.a. 1988/89. San Giovanni Lupatoto: Editoriale Bortolazzi-Stei.

Università degli studi di Venezia Ca' Foscari (1983-1988). *Guida della Facoltà di Lettere e filosofia: anno accademico*… Pubblicazione ad aggiornamento annuale, stampata dall'a.a. 1983/84 all'a.a. 1988/89. San Giovanni Lupatoto: Editoriale Bortolazzi-Stei; [poi] Venezia: Cooperativa universitaria Studio lavoro, [poi] Libreria editrice Cafoscarina.

Università degli studi di Venezia Ca' Foscari (1983-1988). *Guida della Facoltà di Lingue e letterature straniere: anno accademico*… Pubblicazione ad aggiornamento annuale, stampata dall'a.a. 1985/86 all'a.a. 1988/89. Venezia: Cooperativa universitaria Studio lavoro.

Università degli studi di Venezia (1985). *Statuto*. Venezia: Università degli studi, Centro stampa.

Università degli studi di Venezia Ca' Foscari (1989-2008). *Guida dello studente della Facoltà di Chimica industriale: anno accademico*… Pubblicazione ad aggiornamento annuale, stampata dall'a.a. 1989/90 all'a.a. 2008/2009. Calliano: Manfrini R. Arti grafiche Vallagarina s.p.a. (dal 1990/91: *Guida dello studente della Facoltà di Scienze matematiche, fisiche e naturali*).

Università degli studi di Venezia (1989-2008). *Guida dello studente della Facoltà di Economia e commercio: anno accademico*… Pubblicazione ad aggiornamento annuale, stampata dall'a.a. 1989/90 all'a.a. 2008/2009. Calliano: Manfrini R. Arti grafiche Vallagarina (dal 1997/98: *Guida dello studente della Facoltà di Economia*).

Università degli studi di Venezia Ca' Foscari (1989-2008). *Guida dello studente della Facoltà di Lettere e filosofia: anno accademico*… Pubblicazione ad aggiornamento annuale, stampata dall'a.a. 1989/90 all'a.a. 2008/2009. Calliano: Manfrini R. Arti grafiche Vallagarina.

Università degli studi di Venezia Ca' Foscari (1989-2008). *Guida dello studente della Facoltà di Lingue e letterature straniere: anno accademico*… Pubblicazione ad aggiornamento annuale, stampata dall'a.a. 1989/90 all'a.a. 2008/2009. Calliano: Manfrini R. Arti grafiche Vallagarina s.p.a.

1991-2000

Università degli studi di Venezia (1992-1998). *Carichi didattici dell'anno accademico…: tesi di laurea per facoltà, corso di laurea e dipartimento*. Venezia: Università Ca' Foscari di Venezia, Ufficio studi e programmazione. (Pubblicazione ad aggiornamento annuale).

Università degli studi di Venezia (1992). *Compendio statistico: decennio 1981/82-1990/91*. Venezia: Università degli studi di Venezia.

Università degli studi di Venezia (1992). *L'Università di Venezia*. Venezia: Università degli studi di Venezia (testo in italiano e inglese).

Università degli studi di Venezia (1993-2000). *Carichi didattici dell'anno accademico…: esami per facoltà, corso di laurea e dipartimento*. Venezia: Università Ca' Foscari di Venezia, Ufficio studi e programmazione. (Pubblicazione ad aggiornamento annuale).

Università degli studi di Venezia (1996-2002). *Rapporto sulla situazione dell'ateneo alla fine del 1994/1995…* Venezia: Università Ca' Foscari, Ufficio studi e programmazione. (Pubblicazione ad aggiornamento annuale; dal 2003: *Ca' Foscari alla fine dell'anno accademico…*).

Università Ca' Foscari di Venezia (1998). *Inaugurazione dell'anno accademico 1997-98, 130° dalla fondazione: 6 dicembre 1997, auditorium Santa Margherita*. Venezia: Università Ca' Foscari.

Università Ca' Foscari di Venezia (1998). *Inaugurazione dell'anno accademico 1998-99, 131° dalla fondazione: 16 novembre 1998, auditorium Santa Margherita*. Venezia: Università Ca' Foscari.
Università Ca' Foscari di Venezia (1999). *Inaugurazione dell'anno accademico 1999-2000, 132° dalla fondazione: 30 novembre 1999, auditorium Santa Margherita*. Venezia: Università Ca' Foscari.
Università Ca' Foscari di Venezia (2000). *Inaugurazione dell'anno accademico 2000-2001, 133° dalla fondazione: 6 novembre 2000, auditorium Santa Margherita*. Venezia: Università Ca' Foscari.

2001-2010

Università degli studi di Venezia (2003-2015). *Ca' Foscari alla fine dell'anno accademico…* [Venezia]: Università Ca' Foscari, Ufficio studi e programmazione. (Pubblicazione ad aggiornamento annuale; dall'a.a. 2004/2005 il titolo varia in: *Ca' Foscari nell'anno accademico…*; dal 2016: *Relazione unica di ateneo…*).
Università Ca' Foscari di Venezia (2004). *Inaugurazione dell'anno accademico 2003-2004, 136° dalla fondazione: 1° dicembre 2003, auditorium Santa Margherita*. Venezia: Università Ca' Foscari.
Università Ca' Foscari di Venezia (2005). *Inaugurazione dell'anno accademico 2004-2005, 137° dalla fondazione: 28 febbraio 2005, auditorium Santa Margherita*. Venezia: Università Ca' Foscari.
Università Ca' Foscari di Venezia, Facoltà di Economia (2005). *Relazione sulla situazione e le prospettive della Facoltà di Economia: dicembre 2005*. A cura di Dino Rizzi, commissione di redazione Antonella Basso [et al.]. Venezia: Università Ca' Foscari, Facoltà di Economia.
Università Ca' Foscari di Venezia (2006). *Cerimonia di inaugurazione: anno accademico 2005/2006: sabato 4 marzo 2006, auditorium Santa Margherita*. Venezia: Università Ca' Foscari Venezia.

2011-2022

Università Ca' Foscari Venezia (2011-…). *Bilancio di sostenibilità 2010-…* Venezia: Ca' Foscari (pubblicazione a cura dell'Area pianificazione e programmazione strategica, Ufficio progetti speciali; con edizione parallela: *Sustainability report…*).
Università Ca' Foscari Venezia (2011). *Verso Ca' Foscari 2018: piano strategico*. [Venezia: Università Ca' Foscari] (data in copertina: 9/2011; versione preliminare del testo approvato dal Consiglio di amministrazione dell'Università Ca' Foscari in data 25 maggio 2011 e approvato dal Senato accademico in data 22 giugno 2011).
Università Ca' Foscari Venezia (2012). *Il processo di formulazione: allegato al piano strategico 'Verso Ca' Foscari 2018'*. [Venezia: Università Ca' Foscari] (data in copertina: 3/2012; sviluppato dal Dipartimento di Management in collaborazione con l'Ufficio pianificazione e valutazione).
Università Ca' Foscari Venezia (2012). *Verso Ca' Foscari 2018: piano strategico*. [Venezia: Università Ca' Foscari] (data in copertina: 3/2012; sviluppato dal Dipartimento di Management in collaborazione con l'Ufficio pianificazione e valutazione).
Università Ca' Foscari Venezia (2016-…). *Relazione unica di Ateneo 2015-…: relazione sui risultati delle attività di ricerca, di formazione, di trasferimento tecnologico, sulla performance e sulla sostenibilità*. Venezia: Università Ca' Foscari.
Lippiello, Tiziana (2021). *Discorso inaugurale della magnifica rettrice: anno accademico 2020/2021*. Venezia: Edizioni Ca' Foscari. I libri di Ca' Foscari, 14. Discorsi inaugurali, 1.
Lippiello, Tiziana (2022). *Discorso inaugurale della magnifica rettrice: anno accademico 2021/2022*. Venezia: Edizioni Ca' Foscari. I libri di Ca' Foscari, 18. Discorsi inaugurali, 2.

Bibliografia essenziale su Ca' Foscari (1868-2022)

[La bibliografia che segue non è da considerarsi esaustiva; vuole solo essere uno strumento iniziale per la ricerca sulla storia di Ca' Foscari. Le notizie bibliografiche sono elencate in ordine cronologico; all'interno dello stesso anno seguono l'ordine alfabetico per autore.]

1868-1890

Erede, Michele (1868). *La Scuola superiore di Commercio in Venezia e l'Istituto tecnico di Genova*. Genova: Tipografia del Commercio.

Luzzatti, Luigi e Edoardo Deodati (1868). «Progetto per la fondazione di una Scuola superiore di Commercio in Venezia, presentata al R. Governo dalla Commissione mista del Consiglio provinciale, comunale e della Camera di commercio di Venezia: [4 aprile 1868]». Ministero d'Agricoltura, industria e commercio. *Ordinamento della Regia Scuola superiore di Commercio in Venezia*. Firenze: Tipografia di G. Barbèra, 18-33.

Morpurgo, Emilio (1876). «La Scuola superiore di Commercio di Venezia». *L'istruzione tecnica in Italia: studi di Emilio Morpurgo segretario generale presentati a s.e. il ministro Finali*. Venezia: Tipografia Grimaldo e C.

Cerboni, Giuseppe (1878). «Rapporto sul programma per l'insegnamento della ragioneria nella regia Scuola superiore di Commercio di Venezia». Ministero della Pubblica istruzione. *Programmi, osservazioni e memorie sullo insegnamento della ragioneria e computisteria negli Istituti tecnici del regno…: con l'aggiunta di un elenco bibliografico di computisteria e ragioneria*. Roma: Tipografia Eredi Botta, 89-109.

Ferrara, Francesco (1881). «[Relazione sulla Scuola superiore di Commercio di Venezia presentata nell'8° adunanza del 14 dicembre 1880 del Consiglio dell'Industria e del commercio]». Ministero di Agricoltura, industria e commercio, Direzione dell'Industria e del commercio,« Consiglio dell'Industria e del commercio: sessione 1880». *Annali dell'industria e del commercio*, 2, 173-96.

Cottin, Agostino (1886). «Nozioni sulla lingua giapponese: lettura accademica tenuta presso l'Ateneo Veneto il 18 marzo 1886». Ateneo veneto, 6, 364-77.

1891-1910

Associazione degli antichi studenti della R. Scuola superiore di Commercio di Venezia (1899-1971). *Bollettino.* Gen. 1899-1971. Venezia: Successore M. Fontana (pubblicazione periodica; l'editore varia; dal 1929 il titolo varia in: *Bollettino della Associazione «Primo Lanzoni» fra gli antichi studenti della R. Scuola superiore di Commercio di Venezia*; dal 1968 il titolo varia in: *Bollettino di Ca' Foscari*) [sigla abbreviata: *BollAS*].

Vivanti, Eduardo (a cura di) (1899). *Atti del Congresso internazionale per l'insegnamento commerciale tenuto a Venezia dal 4 all'8 maggio 1899 sotto la presidenza di Alessandro Pascolato, deputato al parlamento*. Venezia: Prem. stab. tip.-lit. di Carlo Ferrari.

Associazione degli antichi studenti della R. Scuola superiore di Commercio di Venezia (1903). *Relazione della commissione aggiudicatrice del premio di 500 lire all'opera migliore, manoscritta o stampata, dovuta a antichi studenti della R. Scuola superiore di Commercio di Venezia e trattante materie attinenti alla ragioneria, alla contabilità di Stato, all'aritmetica politica e commerciale, alle istituzioni di commercio o alla pratica commerciale*. Mestre: Stabilimento tip.-lit. Longo (supplemento a *BollAS*, 13).

Consiglio provinciale di Venezia (1908). *Estratto del resoconto verbale della seduta del giorno 31 marzo 1908 relativo all'approvazione del nuovo schema di statuto per la R. Scuola superiore di Commercio in Venezia*. Venezia: Istituto veneto di arti grafiche (in testa al frontespizio: «Atti del Consiglio provinciale di Venezia»).

Vianello, Vincenzo (1908). «L'insegnamento universitario della ragioneria». *Rivista italiana di ragioneria*, 1(11), 481-5; 1(12), 529-38.

1911-1920

Associazione degli antichi studenti della R. Scuola superiore di Commercio di Venezia (1911). *Bibliografia di Ca' Foscari, cioè saggio della produzione intellettuale di quanti furono studenti o professori nella R. Scuola superiore di Commercio di Venezia*. Venezia: C. Ferrari [Bibliografia raccolta a cura dell'Associazione degli antichi studenti in occasione della Esposizione internazionale di Torino del 1911. Ne esiste un'altra edizione «fatta eseguire per la Scuola» con reimpaginazione e semplificazione del titolo: *Saggio di bibliografia…*, 1911 (vedi: *BollAS*, 43, apr-lug 1911, 30). Il materiale bibliografico contenuto nelle due edizioni è identico; le edizioni differiscono solo nel frontespizio e nell'impaginazione: questa stampa elenca prima gli studenti e poi i professori].

Associazione degli antichi studenti della R. Scuola superiore di Commercio di Venezia (1911). *Statuto: attuazione degli scopi sociali*. Venezia: Prem. officine grafiche C. Ferrari.

Il ricordo monumentale ad Alessandro Pascolato, nel sesto anniversario della sua morte, 24 maggio 1911 (1911). Venezia: F. Garzia.

Rivetta, Pietro Silvio e Terasaki Takeo (1911). *Grammatica teorico-pratica della lingua giapponese parlata: con testo ed esercizi graduati, conversazioni e piccolo dizionario*, con prefazione di Guglielmo Berchet. Venezia: premiate officine grafiche del cav. Carlo Ferrari (la prefazione contiene una sintesi storica dell'insegnamento del giapponese nella Scuola superiore di Commercio di Venezia).

Scuola superiore di Commercio in Venezia (1911). *Saggio di bibliografia della R. Scuola superiore di Commercio di Venezia*. Venezia: Premiate officine grafiche C. Ferrari [altra edizione di *Bibliografia di Ca' Foscari cioè saggio…*, 1911, «fatta eseguire per la Scuola», in «100 copie speciali con titolo diverso e con disposizione diversa della materia» (vedi: *BollAS*, 43, apr-lug 1911, 30). Il materiale bibliografico contenuto nelle due edizioni è identico; le edizioni differiscono solo nel frontespizio e nell'impaginazione: questa edizione «eseguita per la Scuola» elenca prima i professori e poi gli studenti].

R. Scuola superiore di Commercio in Venezia (a cura di) (1914). *Le onoranze ai professori Enrico Castelnuovo e Fabio Besta nel quarantesimo anno del loro insegnamento alla R. Scuola superiore di Commercio in Venezia, 24 novembre 1912*. Venezia: Prem. stab. tipo-litogr. F. Garzia.

Associazione degli antichi studenti della R. Scuola superiore di Commercio di Venezia (1915-1918). «Ca' Foscari alla guerra: ex studenti, o studenti attuali dell'associazione sotto le armi». *BollAS*, rubrica presente in tutti i bollettini dal 56 (aprile-novembre 1915) al 67 (ottobre-dicembre 1918).

Associazione degli antichi studenti della R. Scuola superiore di Commercio di Venezia (1915). *Professori e antichi studenti di Ca' Foscari*. Venezia: [a cura dell'Associazione] (volume di soli ritratti fotografici, senza frontespizio; titolo e data dal dorso).

Fondazione Enrico Castelnuovo e Fabio Besta (1917). *Statuto della Fondazione Enrico Castelnuovo e Fabio Besta presso la R. Scuola superiore di Commercio in Venezia, eretta in ente morale con r. decreto 13 luglio 1913 n. 905*. Venezia: Stab. tipo-litografico F. Garzia.

Associazione degli antichi studenti della R. Scuola superiore di Commercio di Venezia (1920). *Albo d'onore dei cafoscarini che hanno preso parte alla Guerra (1915-1918)*. Venezia: Premiate officine grafiche Carlo Ferrari (supplemento a *BollAS*, 71, febbraio-maggio 1920).

1921-1930

Associazione goliardica Ca' Foscari, Venezia (1921). *Statuto*. Venezia: presso officine grafiche C. Ferrari.

Armanni, Luigi (1922). *La R. Scuola superiore di Commercio di Venezia*. Venezia: Premiate off. graf. C. Ferrari (estratto da: *Rivista mensile della città di Venezia*, 6, giugno 1922).

Bertolini, Angelo (1924). *Ca' Foscari cinquant'anni or sono circa: noterelle aneddotiche*. Bari: Ditta Gius. Favia fu Nicola.

Pax tibi Marce pecunia nobis: numero permanente, Venezia, Cà Foscari: tiratura al massimo sforzo (1924). Padova: Stediv (numero unico goliardico; comitato di redazione: Achie Andrei, Gulio Cesare Cabianca, Pietro Lotti, Lorenzo Bertozzi; gerente responsabile: Paolo Pezzato; copertina disegnata da Gian Maria Lepsky, caricature disegnate da Giovanni Dureghello e Marco Novati).

Diena, Adriano (1925). *Sullo scioglimento del Consiglio di amministrazione e di vigilanza dell'Istituto superiore di Scienze economiche e commerciali di Venezia: interrogazione del senatore Adriano Diena svolta nella tornata del 18 novembre 1925 e risposta dell'onorevole Ministro dell'Economia nazionale*. Roma: Tipografia del Senato del dott. G. Bardi.

Goliardia!: numero unico. Padova: Stab. tip. ed. de Il Veneto, [1925] (sulla copertina: «*Venezia, Ca' Foscari; tiratura al massimo sforzo*». In copertina il motto: «*Pax tibi Marce pecunia nobis*». Gerente responsabile: Paolo Pezzato).

Associazione «Primo Lanzoni» tra gli antichi studenti di Ca' Foscari Venezia (1928). *Cenni intorno all'Associazione e all'opera da essa compiuta*. Venezia: Premiate officine grafiche Carlo Ferrari.

Atti della prima adunata nazionale fra dottori e studenti commercialisti indetta dalla Segreteria nazionale dei sindacati fascisti dottori in Scienze economiche e commerciali e Scienze sociali e della Segreteria generale dei Gruppi universitari fascisti: Venezia 5-8 maggio 1929. Roma: Tipografia Sallustiana, 1929 (supplemento a: *Rivista di diritto economia e commercio*, luglio-agosto 1929, nrr. 7-8; atti raccolti e ordinati a cura del dott. Attilio Terenzio).

1931-1940

Luzzatti, Luigi [1930] (1931). *Memorie*. Vol. 1, *Memorie autobiografiche e carteggi: 1841-1876*. Bologna: N. Zanichelli.

«Venezia. Biblioteca del R. Istituto superiore di Scienze economiche e commerciali» (1933). *Annuario delle biblioteche italiane, 1933-34*. Firenze: Bemporad, 253.

L'ascensore: arciquaderno goliardico cafoscarino sotto gli auspici del Guf Franco Gozzi di Venezia, a beneficio delle opere assistenziali del Guf, numero unico (1935). Venezia: Stamperia Zanetti (sul frontespizio anche: «W l'A[scensore]: aerodinamico, antirabbico, agghiacciato, accademico, antisettico, accelerato, anatomico, arcipieno, aperitivo, aritmico, artistico, amoroso, allegro, amico, alato». A cura di Nello Voltolina; sul retro di copertina: «…voluto dagli studenti universitari fascisti Riccardo Agugiaro e Nello Voltolina. Prezzo: Faccia lei (minimo lire due)»).

De Pietri-Tonelli, Alfonso (1937). *Le tradizioni dell'economia classica del Ferrara e taluni degli odierni insegnamenti economici a Ca' Foscari*. Venezia: Libreria Emiliana.

Diciotto: pubblicazione dei cafoscarini, febbraio 1937 (1937). Venezia: Tipografia del Gazzettino illustrato (numero unico pubblicato in occasione dell'inaugurazione dell'anno accademico e della visita del ministro Bottai a Ca' Foscari: vedi *BollAS*, 118, mag.-giu. 1937, 19; un altro numero unico uscirà nel 1947).

Brunetti, Mario, Sergio Bettini, Ferdinando Forlati e Giuseppe Fiocco (1940). *Torcello: conferenze tenute a Ca' Foscari ad iniziativa del Comitato per le celebrazioni del 13° Centenario della fondazione della Basilica di S. Maria Assunta di Torcello e del R. Istituto superiore di Economia e commercio di Venezia: lettera di s.s. Pio XII, pastorale di s. e. il cardinale patriarca di Venezia*. Venezia: Libreria Serenissima.

1941-1950

Barella, Giulio (1941). «Amore di Ca' Foscari». *BollAS*, 141-142, mar.-giu. 1941, 4-9.

D'Este, Giorgio (1941-1942). «Ricordi della vecchia Ca' Foscari (dal 1900 al 1904)». *BollAS*, 143-144, lug.-ott. 1941, 28-40; 147-149, mar.-ago. 1942, 16-9.

La gazzetta di Ca' Foscari: organo cafoscarino indipendente (1946-1964). Venezia: Stamperia già Zanetti (quindicinale, poi la periodicità varia; il sottotitolo cambia: «organo degli universitari di Venezia» (nov. 1946-1950); poi: «quindicinale universitario» (1950-1951); poi: «mensile universitario di cultura e informazione» (1951-1954); poi: «foglio universitario di cultura e informazione» (1954-1956); poi: «periodico goliardico» (1956-1959); poi: «pubblicazione trimestrale a cura del Dogadum Cafoscarinum o.r. Venezia» (1959-1964). Il tipografo varia. Ha per continuazione: *Ca' Foscari oggi*).

Libera unione goliardica Dogadum cafoscarinum Venetiae (1946). *Bollettino speciale, 15 settembre 1946*. Venetiae: Dogadum cafoscarinum (esce come bollettino speciale della *Gazzetta di Ca' Foscari*).

18 cafoscarino: numero unico 1947 (1947). Venezia: Arti grafiche Esperia (presenta l'organigramma del Serenissimo ordine goliardico di San Marco di Venezia; con riferimenti al precedente numero unico edito nel 1937).

Possamai, Pasquale (1947). *Vademecum dell'universitario cafoscarino: utilissima guida pratica per gli studenti dell'Istituto universitario di Economia e commercio di Venezia.* Venezia: Montuoro.

1951-1960

Albertini, Renzo (1955). «Di due carte nautiche rinvenute nell'archivio della Ca' Foscari ed esposte nel locale laboratorio di geografia economica». Bevilacqua, Eugenia (a cura di), *Atti del 16° Congresso geografico italiano: Padova-Venezia, 20-25 aprile 1954*. Faenza: Stab. tipografico F.lli Lega, 762-8.

Teatro universitario di Ca' Foscari [1956]. *Laudes evangeliorum: sacra rappresentazione in due tempi, tratta da testi anonimi perugini del XIV secolo*, a cura di Giovanni Poli. Venezia: La tipografica. Collana del Teatro universitario di Ca' Foscari 1.

Gavagnin, Armando (1957). *Vent'anni di resistenza al fascismo: ricordi e testimonianze*. Torino: Einaudi.

Teatro universitario di Ca' Foscari (1959). *Dieci anni di un teatro universitario: cronaca degli avvenimenti scenici e delle ricerche estetiche del Teatro universitario di Ca' Foscari*, a cura di Giovanni Poli. Venezia: Tip. Emiliana editrice.

Teatro universitario di Ca' Foscari (1960). *Le storie di Arlecchino: antologia scenico-critica sull'evoluzione (od involuzione) della maschera Arlecchino nell'opera di Carlo Goldoni*, a cura di Giovanni Poli. [Venezia: Teatro universitario di Ca' Foscari] (pubblicato in occasione della partecipazione del Teatro Ca' Foscari alla «Saison 1960 du Théatre des Nations» di Parigi; con foto di scena dello spettacolo). Collana del Teatro universitario di Ca' Foscari, 2.

Teatro universitario di Ca' Foscari (1960). *L'augellin belverde, fiaba filosofica di Carlo Gozzi,* sceneggiatura dei canovacci e riduzione in due tempi di Giovanni Poli. Venezia: Teatro universitario di Ca' Foscari (in appendice: «Musiche originali di Lino Tortani»; edizione speciale in occasione della partecipazione del Teatro Ca' Foscari alla «Saison 1960 du Théâtre des Nations» di Parigi; con foto di scena dello spettacolo). Collana del Teatro universitario di Ca' Foscari, 3.

Teatro universitario di Ca' Foscari (1960). *Le massere: commedia di Carlo Goldoni*, note registiche di Giovanni Poli. Venezia: La tipografica (edizione speciale in occasione della partecipazione del Teatro Ca' Foscari alla «Saison 1960 du Théâtre des Nations» di Parigi). Collana del Teatro universitario di Ca' Foscari, 4.

Teatro universitario di Ca' Foscari (1960). *Le maschere latine: un tempo sulle origini della maschera in Roma arcaica; La commedia degli Zanni: due tempi da documenti rinascimentali de la commedia dell'arte*, a cura di Giovanni Poli. Venezia: Tip. Emiliana (la prima opera è una rielaborazione di frammenti delle atellane di B. Rosada; in appendice: «Musiche di scena de Le maschere latine di L. Tortani; musiche di scena de *La commedia degli Zanni* a cura di Paolo Possiedi»). Collana del Teatro universitario di Ca' Foscari.

1961-1970

Associazione «Primo Lanzoni» tra gli antichi studenti di Ca' Foscari Venezia (1961). *Alcuni pareri intorno alla riforma della Facoltà di Economia e commercio: inchiesta degli incontri cafoscarini di Milano*. Vicenza: Arti grafiche delle Venezie.

Associazione «Primo Lanzoni» tra gli antichi studenti di Ca' Foscari Venezia (1961). *Le nuove esigenze della preparazione dei laureati in Economia e commercio*. Vicenza: Arti grafiche delle Venezie (estratto da *BollAS*, 2, set. 1961; 3, dic. 1961).

Onida, Pietro (1961). «Gino Zappa e gli studi di economia d'azienda in Italia». *Management international*, 1(2), 121-31.

De Dominicis, Ubaldo (1962). «Gli studi di ragioneria e di economia aziendale in Italia nell'ultimo sessantennio». *Management international*, 2(4), 93-107.

Teatro universitario di Ca' Foscari (1962). *Tournée ufficiale italiana nei Paesi dell'America Latina: teatro universitario Ca' Foscari: 15 luglio-26 settembre 1962*. Venezia: Compagnia stabile.

Teatro universitario di Ca' Foscari (1963). *La commedia degli Zanni: due tempi da documenti rinascimentali della commedia dell'arte*, a cura di Giovanni Poli. Venezia: La tipografica (Con foto di scena e distribuzione delle parti relative alla rappresentazione della compagnia stabile del Teatro universitario di Ca' Foscari per la settimana internazionale a cura dell'Università di Salonicco al teatro Stratiotikon il 29 aprile 1958; con musiche di scena e recensioni critiche). Collana del Teatro universitario di Ca' Foscari, 5.

Teatro universitario di Ca' Foscari (1963). *Las spagnuolas di Andrea Calmo*, trascrizione dall'originale e riduzione di Giovanni Poli. Venezia: Teatro universitario di Ca' Foscari (edizione speciale in occasione della partecipazione del Teatro universitario Ca' Foscari alla «Saison 1960 du Théâtre des Nations» di Parigi; con foto di scena). Collana del Teatro universitario di Ca' Foscari, 6.

Teatro universitario di Ca' Foscari (1963). *Piovana, di Angelo Beolco detto il 'Ruzzante'*, trascrizione dall'originale e riduzione di Giovanni Poli. [Venezia: Teatro universitario di Ca' Foscari]. Collana del Teatro universitario di Ca' Foscari, 7.

Ca' Foscari oggi: cronache di attualità universitaria (1964-1968). Venezia: Stabilimento tipografico A. Vidotti, set. 1964-1968 (il sottotitolo varia: «periodico informativo quindicinale»; poi: «periodico mensile». Il tipografo varia: Tipografia Commerciale. Continuazione di: *La gazzetta di Ca' Foscari*, 1946-1964).

Longega, Silvana e Tito Talamini (1964). «Ca' Foscari e Ca' Giustinian dai Vescovi». *BollAS*, dic. 1964, 17-38.

Vian, Felice e Oscar Cecchinato (1965). *Indagine su alcune caratteristiche socio-economiche degli studenti delle università venete*. Venezia: Laboratorio di Economia politica, Ca' Foscari (estratto da: *Ricerche economiche*, 2).

Teatro universitario di Ca' Foscari [dopo il 1965]. *Reso, Euripide*, libera trascrizione di Paolo Possiedi [e] *Parmenide, Platone*, riduzione scenica di Renato Padoan e Paolo Possiedi. Venezia: La tipografica (pubblicazione bifronte; note di regia di Renato Padoan). Collana del Teatro universitario di Ca' Foscari, 7 [bis].

Teatro universitario di Ca' Foscari (1966). *Poesie e no: Gruppo 70: Venezia, Teatro universitario di Ca' Foscari, 15 giugno 1966*, a cura di Eugenio Miccini e di Lamberto Pignotti. Venezia: [s.n.] (locandina dello spettacolo; nella locandina è indicata la data di inaugurazione del luna park presso il Salone degli Specchi di Ca' Giustinian il 22 giugno).

Teatro universitario di Ca' Foscari (1966). *Il teatro patriottico*, a cura di Cesare De Michelis. Padova: Marsilio editori. Collana del Teatro universitario di Ca' Foscari, n.s. 1.

Miracco, Franco e Renato Padoan (1967). *Non molto lontano dalla Basilica: 1. parte: La tromba di Napoleone*. Venezia: Teatro universitario di Ca' Foscari (copione dattiloscritto). Collana del Teatro universitario di Ca' Foscari, n.s.

Associazione «Primo Lanzoni» tra gli antichi studenti di Ca' Foscari Venezia (1968-1971). *Bollettino di Ca' Foscari.* 1968, nr. 1/2-1971, nr. 1. Venezia: Tipografia Commerciale (titolo precedente: *Bollettino*. 1899-1967).

Università degli studi di Venezia, Facoltà di Economia e commercio, Istituto di Storia economica «Gino Luzzatto» (1969). *Cinquant'anni di storia economica a Ca' Foscari*. Venezia: Ca' Foscari.

Vian, Felice (1969). *Scelte degli studenti nell'ambito dell'ordinamento sperimentale della facoltà di Economia e opinioni di studenti e laureati sulla riforma della facoltà*. Venezia: Bollettino di Ca' Foscari (estratto da: *Bollettino di Ca' Foscari*, 2).

1971-1980

Anonimo quasi veneziano [Siciliano, Italo] (1971). *Edificante storia della nascita e crescita di un'università*. Venezia: Stamperia di Venezia (libretto scritto in terza persona e sotto pseudonimo da Italo Siciliano; fu fatto circolare soltanto per tramiti personali).

Tagliaferri, Amelio (1971). «Profilo storico di Ca' Foscari (1968-69)». Numero speciale, *Bollettino di Ca' Foscari*. Venezia: Tipografia Commerciale.

Associazione «Primo Lanzoni» tra gli antichi studenti di Ca' Foscari (a cura di) (1972). *Ca' Foscari: economisti e letterati in un secolo di storia*. Venezia: Associazione «Primo Lanzoni» tra gli antichi studenti di Ca' Foscari (scritti di vari; pubblicato in occasione del centenario della Scuola superiore di Commercio di Venezia).

Teatro universitario di Ca' Foscari (1974). *Cos'è il fascismo: festa in onore del generale Ernst von Hussel di passaggio per Roma*, azione scenica di Fabio Mauri, compagnia stabile del Teatro universitario di Ca' Foscari-Venezia: 14 ottobre ore 21, Casinò municipale-Venezia Lido. Mirano: Tonolo (cataloghi delle manifestazioni «Per una cultura democratica e antifascista»).

Calenda, Roberta (1975). *Il Teatro universitario di Ca' Foscari*. Padova: Patavina universitas. Studi teatrali: Patavina universitas.

Corradini, Sergio (1977). «La Biblioteca generale dell'Università di Venezia». *Lettere venete*, 13(40-2), 128-32.

Giannessi, Egidio (1980). *I precursori in economia aziendale*, 4ª ed. completamente riv. e corr. Milano: Giuffrè.

Università di Venezia Ca' Foscari, Facoltà di Chimica industriale (1980). *Facoltà di Chimica industriale, 1970-1980*. [Venezia: Università] (Padova: litografia la Photograph) (dattiloscritto litografato).

1981-1990

Corradini, Sergio (1981). «Alcune riflessioni di portata generale suggerite da un'esperienza particolare». *La riforma universitaria e le biblioteche dell'università: Atti del convegno internazionale «Le biblioteche universitarie e i loro problemi di struttura, coordinamento, unificazione», Roma, 4-5 ottobre 1980*. Roma: Bulzoni, 153-157.

Università degli studi di Venezia, Facoltà di Lettere e filosofia (1982). *Cronaca di facoltà 1977-1982*. Vicenza: Neri Pozza. (A cura di G. Mazzariol).

Mutterle, Anco Marzio (a cura di) (1986). *Incontro di studio in memoria di Mario Baratto: Venezia Ca' Dolfin, 21 maggio 1985*. Num. monogr., *Annali di Ca' Foscari*, 24(1).

Paladini, Giannantonio (1987). *Gino Luzzatto, 1878-1964*. Venezia: Comune di Venezia, Assessorato Affari istituzionali; Associazioni partigiane di Venezia ANPI, AVL/FIVL, GL/FIAP; Comunità israelitica di Venezia.

Cafoscarinotizie: notiziario dell'Università degli studi di Venezia (1988-1997). Anno 1, nr. 1(1988)-nr. 25(apr. 1997). Venezia: Università di Venezia (trimestrale; prosegue con: *Cafoscari*).

Isnenghi, Mario [1988]. «Il professore che disse no: Silvio Trentin, teorico della libertà e uomo d'azione». Minciotti, Bruno (a cura di), *Il pianeta veneto: tracce, testimonianze, ritratti della nostra gente dal buio della preistoria a oggi.* [Venezia]: La nuova Venezia; Il mattino di Padova; La tribuna di Treviso, 232.

Berengo, Marino (1989). *La fondazione della Scuola superiore di Commercio di Venezia*. Venezia: Il Poligrafo. Ripubblicato in: Berengo, Marino (2004). *Cultura e istituzioni nell'Ottocento italiano*, a cura di Roberto Pertici. Bologna: Il Mulino, 177-237.

Spadolini, Giovanni (1989). *Ugo La Malfa: studente nella Venezia di Trentin e Luzzatto: con due lettere inedite di Gino Luzzatto: discorso pronunciato a Ca' Foscari per l'inaugurazione del 121° anno accademico dell'Istituto, 13 febbraio 1989*. Roma: Centro Studi Nuova ricerca.

1991-1995

Alberti, Carmelo (1991). *L'avventura teatrale di Giovanni Poli*. Venezia: Marsilio.

Perosa, Sergio, Michela Calderaro e Susanna Regazzoni (a cura di) (1991). *Venezia e le lingue e letterature straniere: Atti del convegno, Venezia, 15-17 aprile 1989*. Roma: Bulzoni.

Puppa, Paolo (1991). «Il Teatro universitario di Ca' Foscari». Perosa, Sergio, Michela Calderaro e Susanna Regazzoni (a cura di), *Venezia e le lingue e letterature straniere…* Roma: Bulzoni 111-27.

Rosada, Bruno (a cura di) (1991). *Cinque saggi sull'Università a Venezia*. Venezia: ESU (saggi di: Mario Dalla Costa, Giannantonio Paladini, Gilberto Pizzamiglio, Maurizio Rispoli e Armando Favaretto).

Polese, Bruno (1994). «Un modello funzionale: la Scuola superiore di Commercio di Venezia (1868)». Massa, Paola (a cura di), *Dalla Scuola superiore di Commercio alla Facoltà di Economia: un secolo di elaborazione scientifica e di attività didattica al servizio dell'economia genovese (1884-1986)*. Genova: Brigati.

Basso, Antonella, Mariacristina De Nardi e Dino Rizzi (1995). *Dinamica degli abbandoni, dei trasferimenti e delle lauree degli studenti di Ca' Foscari*. Venezia: Dipartimento di Scienze economiche, Università degli studi di Venezia Ca' Foscari.

Berengo, Marino e Giannantonio Paladini (a cura di) (1995). *Gino Luzzatto cinquant'anni dopo: relazioni del rettore per l'inaugurazione degli anni accademici 1945-1946, 1946-1947, 1947-1948*. Venezia: Università Ca' Foscari.

Costa, Giovanni (a cura di) (1995). *I laureati di Ca' Foscari: indagine sulla destinazione e sugli sbocchi professionali dei laureati dell'Università Ca' Foscari di Venezia*. Venezia: Cafoscarina.

Gubitta, Paolo (1995). «Profilo storico dell'Università Ca' Foscari». Costa, Giovanni (a cura di), *I laureati di Ca' Foscari: indagine sulla destinazione e sugli sbocchi professionali dei laureati dell'Università Ca' Foscari di Venezia*. Venezia: Cafoscarina, 11-4.

Università Ca' Foscari di Venezia (1995). *Indicatori di performance dell'Università Ca' Foscari di Venezia e del sistema universitario italiano: dati rilevati ed elaborazioni anni accademici 1992-93 e 1993-94*. Venezia: Università Ca' Foscari di Venezia, Ufficio Studi e programmazione.

1996-2000

Cantagalli, Alessandra (1996). «La professione di dottore commercialista». Malatesta, Maria (a cura di), *Storia d'Italia. Annali: 10, I professionisti*. Torino: Einaudi, 225-58.

Paladini, Giannantonio (1996). *Profilo storico dell'Ateneo*. Venezia: Università Ca' Foscari (anche in edizione parallela inglese: *Historical outline of the University*).

Luderin, Pierpaolo, Andrea Battiston e Paolo Gubitta (1997). *Il lavoro desiderato: i neolaureati di Ca' Foscari e il lavoro: esperienze, conoscenze, aspettative, valori*. Mestre: Stamperia Cetid (in testa al frontespizio: «Regione Veneto, ESU di Venezia, Centro universitario di orientamento e informazione-C.U.O.R.I. Quaderni dell'orientamento, 3»).

Università Ca' Foscari di Venezia (1997-2004). *Cafoscari: rivista universitaria di cultura: [notiziario dell'Università Ca' Foscari di Venezia]*. Anno 1., nr. 1 (dic. 1997)-anno 13., nr. 3 (dic. 2009); [nuova serie], 01 (2010)-08(2014). Venezia: Università Ca' Foscari.

ALUC (Associazione Laureati Università di Ca' Foscari) (1998-2010). *Notizie Aluc: bollettino quadrimestrale dell'Associazione laureati Università di Ca' Foscari*. Venezia: s.n.

Università Ca' Foscari di Venezia (1998). *La sede storica dell'Università Ca' Foscari: risanamento e riutilizzo*, a cura della Divisione servizi tecnici dell'Università Ca' Foscari di Venezia. Venezia: Università Ca' Foscari (vol. 1: *Atti del convegno: auditorium Santa Margherita, 22 novembre 1997*; vol. 2: *Tavole*).

Università Ca' Foscari Venezia, Dipartimento di Scienze dell'antichità e del Vicino Oriente (1998). *Le missioni archeologiche in Italia e all'estero*. Venezia: Cartotecnica veneziana (giornata di studio).

ALEA (Associazione Laureati in Economia Aziendale di Venezia) (2000). *Fare impresa nel terzo millennio: verso la definizione di un nuovo modello di impresa. Atti del 1. workshop annuale ALEA, Associazione laureati in economia aziendale di Venezia, aula magna Ca' Dolfin, Università Ca' Foscari, Venezia, 8 maggio 1999*, a cura di Ferdinando Azzariti e Stefano Bianchi. Venezia-Mestre: Arco.

Paladini, Giannantonio, Vittorio Pierobon e Andrea Tagliapietra (2000). *CUS Venezia: 50 anni di sport*. Venezia: CUS.

Università Ca' Foscari Venezia, Dipartimento di Scienze dell'antichità e del Vicino Oriente (2000). *Le missioni archeologiche dell'Università Ca' Foscari di Venezia: 2. giornata di studio, 2000*, coordinamento e redazione Manuela Fano Santi. Venezia: Università Ca' Foscari di Venezia.

Università Ca' Foscari Venezia, Dipartimento di Studi storici (2000-2009). *Annali…: studi e materiali dalle tesi di laurea*. 1(1999)-9(2008/2009). Milano: UNICOPLI.

2001-2005

«Cenni storici su Ca' Foscari». *Annuario ALUC 2001*. Venezia: Ca' Foscari, 68-83.

Costantini, Massimo (2001). «L'insegnamento della storia economica e della storia delle dottrine economiche a Ca' Foscari negli anni Venti e Trenta». *Bollettino dell'Archivio per la storia del movimento sociale cattolico in Italia*, 36(2), 225-32.

Marcon, Giuseppe (2001). «Titulus 97 a Ca' Foscari». Penzo Doria, Gianni (a cura di), *Thesis 99: atti della 2. Conferenza organizzativa degli archivi delle università italiane, 11-12 novembre 1999*. Padova: CLEUP.

Sartori, Fabiola (a cura di) (2001). *La casa grande dei Foscari in volta de canal: documenti*. Con un saggio di Antonio Foscari. Venezia: La Malcontenta.

Bano, Danilo (2002). «La Scuola superiore di Commercio». Isnenghi, Mario e Stuart Woolf (a cura di), *Storia di Venezia. L'Ottocento e il Novecento*. Roma: Istituto della Enciclopedia italiana, vol. 2.

Paladini, Giannantonio (2002). «Ca' Foscari». Isnenghi, Mario e Stuart Woolf (a cura di), *Storia di Venezia. L'Ottocento e il Novecento*. Roma: Istituto della Enciclopedia italiana, vol. 3, *1875-1911*.

Università Ca' Foscari Venezia (2002). *Le missioni archeologiche dell'Università Ca' Foscari di Venezia: 3. giornata di studio, 2002*, a cura di Annapaola Zaccaria Ruggiu. Venezia: Università Ca' Foscari (in testa al frontespizio: «Università Ca' Foscari Venezia, Facoltà di Lettere e filosofia, Dipartimento di Scienze dell'antichità e del Vicino Oriente»).

Università Ca' Foscari Venezia, Dipartimento di Studi anglo-americani e ibero-americani (2002). *I convegni del Dipartimento di studi anglo-americani e ibero-americani: 1996-2002*, a cura di Sergio Perosa. Venezia: Università Ca' Foscari di Venezia.

Beltrami, Cristina (2003/2004). «Pantheon cafoscarino: gli 'illustri' della regia Scuola di Commercio di Venezia». *Venezia Arti*, 17/18, 101-8.
Università Ca' Foscari Venezia, Dipartimento di Scienze del linguaggio (2003-2012). *Itals: didattica e linguistica dell'italiano come lingua straniera*. A. 1, nr. 1 (2003)- a. 10, nr. 30 (2012). Perugia: Guerra (10 volumi).
Centro interuniversitario di studi veneti (2004). *Catalogo del fondo Paolo Zolli presso il Centro interuniversitario di studi veneti*, a cura di Tzortzis Ikonomou e Stefano Patron. Venezia: s.n. (catalogo pubblicato in occasione del convegno internazionale di studi «Lessicografia dialettale: ricordando Paolo Zolli» Venezia, 9-11 dicembre 2004).
Fano Santi, Manuela (2004). *Gustavo Traversari e la biblioteca di archeologia dell'Università Ca' Foscari di Venezia*. [Roma]: Giorgio Bretschneider (estratto da: *Studi di archeologia in onore di Gustavo Traversari*).
Il libro dell'avanguardia russa: opere della Collezione Marzaduri a Ca' Foscari. Venezia: Università Ca' Foscari (catalogo della mostra bibliografica tenuta a Venezia nel 2004; a cura di Giovanna Pagani Cesa e Alessandra Trevisan).
Università Ca' Foscari Venezia (2004). *Le missioni archeologiche dell'Università Ca' Foscari di Venezia: 4. giornata di studio, 2004*, a cura di Annapaola Zaccaria Ruggiu. Venezia: Università Ca' Foscari.
Arrighi, Paul (2005). *Silvio Trentin, un combat politique en Vénétie, en Gascogne et dans le Midi Toulousain: du début de son opposition au fascisme à son retour en Italie (1921-1943)* [tesi di dottorato]. Tolosa: Université de Toulouse le-Mirail.
De Rossi, Roberta (2005). *Le donne di Ca' Foscari, percorsi di emancipazione: studentesse ed insegnanti tra XIX e XXI secolo*, introduzioni di Romana Frattini, Daria Perocco, Nadia Filippini. Venezia: Università Ca' Foscari.
Pilo, Giuseppe Maria, Laura De Rossi, Domizia Alessandri e Flavio Zuaner (a cura di) (2005). *Ca' Foscari: storia e restauro del palazzo dell'Università di Venezia*. Venezia: Marsilio.

2006-2010

Bergamin, Maria e Antonella Sattin (a cura di) (2006). *A ricordo della prolusione «Tendenze nuove negli studi di ragioneria» pronunciata da Gino Zappa: 13 novembre 1926-2006*. Venezia: Università Ca' Foscari di Venezia.
Scannapieco, Anna (2006). «Il teatro di Ca' Foscari». *La libreria Toletta; Il teatro di Ca' Foscari*. Venezia: Il Poligrafo.
Università Ca' Foscari Venezia, Dipartimento di Scienze dell'antichità e del Vicino Oriente (2006). *Le missioni archeologiche dell'Università Ca' Foscari di Venezia: 5. giornata di studio, 2006*, a cura di Annapaola Zaccaria Ruggiu. Venezia: Università Ca' Foscari.
Balboni, Paolo E., Roberto Dolci e Graziano Serragiotto (a cura di) (2007). *ITALS: dieci anni di formazione e ricerca*. Roma: Bonacci (in testa al frontespizio: «Progetto ITALS, Ca' Foscari»).
Università Ca' Foscari Venezia, Biblioteca di Economia (2007). *Dal commercio all'economia: il luogo, l'architettura e le collezioni della biblioteca di San Giobbe*. Venezia: Università Ca' Foscari, Biblioteca di Economia.
Boscaro, Adriana (2008). «Docenti giapponesi in laguna (1873-1923)». Caroli, Rosa (a cura di) (2008). *1868 Italia e Giappone: intrecci culturali: atti del Convegno internazionale, Auditorium Santa Margherita, 22 maggio 2008*. Venezia: Cafoscarina, 21-40.
Caroli, Rosa (a cura di) (2008). *1868 Italia e Giappone: intrecci culturali: atti del Convegno internazionale, Auditorium Santa Margherita, 22 maggio 2008*. Venezia: Cafoscarina.
Rigobon, Patrizio (2008). «Per una storia dell'insegnamento di lingua e letteratura catalana nell'Università 'Ca' Foscari' di Venezia». *La Catalogna in Europa, l'Europa in Catalogna: transiti passaggi traduzioni: atti del IX Congresso internazionale dell'Associazione italiana di studi catalani (Venezia, 14-16 febbraio 2008)*. Roma: AISC.
Università Ca' Foscari Venezia, Dipartimento di Scienze dell'antichità e del Vicino Oriente (2008). *Missioni archeologiche e progetti di ricerca e scavo dell'Università Ca' Foscari Venezia: 6. giornata di studio, Venezia 12 maggio 2008*, a cura di Sauro Gelichi. Venezia: Università Ca' Foscari.
Coronella, Stefano (2009). *Agli albori delle ricerche di storia della ragioneria in Italia: il contributo degli studiosi del XIX secolo*. Roma: RIREA.
Marotta, Umberto (2009). *Cafoscarini: le testimonianze dei 'Cafoscarini dell'anno' (1993-2008)*. Venezia: ALUC; edizioni Progetto Cultura.
Sattin, Antonella (2009). «L'archivio storico dell'Università Ca' Foscari (1868-1969)». *Cafoscari: rivista universitaria di cultura*, 13(1), 31.
Andrei, Paolo (2010). *Il contributo di Fabio Besta allo sviluppo degli studi di ragioneria pubblica*. Roma: RIREA.

Andrei, Paolo (2010). «Profili evolutivi della contabilità di stato tra XIX e XX secolo: il contributo di Fabio Besta». *Contabilità e bilanci per l'amministrazione economica: stato e istituzioni di interesse pubblico in Italia dal XVI al XX secolo: atti del 10. Convegno nazionale Società italiana di storia della ragioneria, Milano 5-6 novembre 2009*. Roma: Casa editrice Rirea.

Franzo, Stefano (2010). «Critica locale e fortuna internazionale del modello veneziano: un quadro aggiornato per la pittura di Alessandro Pomi». Dal Canton, Giuseppina e Babel Trevisan (a cura di), *Donazione Eugenio Da Venezia*. Venezia: Fondazione Querini Stampalia; Rovereto: Museo civico, 73-85 (sull'affresco di Alessandro Pomi, *La gioventù laureata*, realizzato per Ca' Foscari probabilmente nel 1936-1937, oggi distaccato e incorniciato, appeso in una saletta al terzo piano di Ca' Giustinian dei Vescovi; vedi alle pp. 77-78 e nn. 130-138 a p. 84).

Marotta, Umberto (2010). *Cafoscarini: le testimonianze dei 'Cafoscarini dell'anno' (1993-2009)*. Venezia: ALUC; edizioni Progetto Cultura.

Mio, Chiara (2010). «Profili degli insegnamenti di contabilità e amministrazione delle aziende pubbliche nella Scuola veneziana dalle origini alla prima metà del XX secolo». *Contabilità e bilanci per l'amministrazione economica: stato e istituzioni di interesse pubblico in Italia dal XVI al XX secolo: atti del 10. Convegno nazionale Società italiana di storia della ragioneria, Milano 5-6 novembre 2009*. Roma: Casa editrice Rirea.

Vanon Alliata, Michela (a cura di) (2010). *Premio Ca' Foscari alla traduzione letteraria*, testi di Marie Desplechin, Fay Weldon, Ulla Hahn. Venezia: Cafoscarina.

2011-2012

Casellato, Alessandro e Simon Levis Sullam (a cura di) (2011). *Leggere l'Unità d'Italia: per una biblioteca del 150°.* Venezia: Edizioni Ca' Foscari (raccoglie le proposte di lettura di un incontro alla Biblioteca di Area umanistica BAUM di Ca' Foscari, tenutosi il 6 giugno 2011 nell'ambito delle celebrazioni dell'Unità d'Italia). I libri di Ca' Foscari, 1.

Casellato, Alessandro (2011). «La riforma dell'università, vista da Ca' Foscari». *Belfagor*, 66, 231-41.

Marotta, Umberto (2011). *Cafoscarine: perché ho scelto Ca' Foscari*. Roma: Progetto cultura.

Marotta, Umberto (2011). *Cafoscarini in the World: la presenza dei Cafoscarini nel mondo*. Roma: Progetto cultura.

Mio, Chiara (2011). «Profili degli insegnamenti di contabilità e amministrazione delle aziende pubbliche nella Scuola veneziana dalle origini alla prima metà del XX secolo». *Contabilità e cultura aziendale*, 11, 84-119.

Andrei, Paolo, Massimo Sargiacomo e Stefania Servalli (2012). «Fabio Besta: Accounting Thinker and Accounting History Pioneer». *Accounting History Review*, 22(3), 249-67.

Bisutti, Francesca e Guido Biscontin (a cura di) (2012). *Ca' Foscari, Palazzo Giustinian: uno sguardo sul cortile: ricerche, restauri, scoperte sul cortile maggiore di Ca' Giustinian dei Vescovi*. Crocetta del Montello: Terra ferma; Venezia: Università Ca' Foscari.

Casellato, Alessandro e Gilda Zazzara (2012). «'Ascoltare il lavoro' a Ca' Foscari: un'esperienza di collaborazione tra sindacato e università». *Quaderni di Rassegna sindacale. Lavori*, 13(3), 97-110.

Ferraris Franceschi, Rosella (2012). «La fondazione delle Scuole superiori di Commercio: il rilevante contributo allo sviluppo delle conoscenze e alla formazione dei giovani nell'area ragioneristica e commerciale». *Rivista italiana di ragioneria e di economia aziendale*, 112(11-12), 550-66.

Sattin, Antonella (2012). «La biblioteca dell'Università». Bisutti, Francesca e Guido Biscontin (a cura di), *Ca' Foscari, Palazzo Giustinian: uno sguardo sul cortile: ricerche, restauri, scoperte sul cortile maggiore di Ca' Giustinian dei Vescovi*. Crocetta del Montello: Terra ferma; Venezia: Università Ca' Foscari, 102-9.

Scannapieco, Anna (2012). «Il teatro di Ca' Foscari: breve storia per immagini». Bisutti, Francesca e Guido Biscontin (a cura di), *Ca' Foscari, Palazzo Giustinian: uno sguardo sul cortile: ricerche, restauri, scoperte sul cortile maggiore di Ca' Giustinian dei Vescovi*. Crocetta del Montello: Terra ferma; Venezia: Università Ca' Foscari, 110-20.

Short: Ca' Foscari Short Film Festival 2; Venice, Auditorium Santa Margherita, March 28.-31. [Venezia: Università Ca' Foscari, 2012] (catalogo dell'evento tenuto a Venezia nel 2012).

Zappa, Gino (2012). *Fabio Besta, il maestro: commemorazione letta a Cà Foscari, 2 febbraio 1935*, introduzione di Giuseppe Catturi; bibliografie a cura di Antonella Sattin. Roma: Rirea. Riedizioni del Novecento, 7.

2013-2014

Bossaert, Marie (2013). «Les arméniens et l'apprentissage du turc en Italie: relais mekhitariste et croisements italo-ottomans (dix-neuvième -début du vingtième siècle)». *Eurasian studies*, 11, 115-16.

Mio, Chiara (2013). *Towards a Sustainable University: The Ca' Foscari Experience*. New York: Palgrave Macmillan.

Mantoan, Diego e Otello Quaino (a cura di) (2014). *Ca' Dolfin e i cadolfiniani: storia di un collegio universitario a Venezia*, con la collaborazione di Università Ca' Foscari Venezia… [et al.]. Venezia: Edizioni Ca' Foscari. I libri di Ca' Foscari, 2.

Ca' Foscari Arti: produzioni culturali a Ca' Foscari: short report 2014 (2014). Venezia: Università Ca' Foscari.

Casellato, Alessandro (a cura di) (2014). *Lavoro e conoscenza dieci anni dopo: attualità della lectio doctoralis di Bruno Trentin a Ca' Foscari: atti del convegno, Venezia 6 dicembre 2012* (contiene anche il testo della *lectio doctoralis* e della *laudatio* di Piero Bolchini). Venezia: Ca' Foscari; Firenze: Firenze University Press.

Casellato, Alessandro (2014). «Tra lavoro e conoscenza: la traiettoria di un sindacalista 'anomalo'». Casellato, Alessandro (a cura di), *Lavoro e conoscenza dieci anni dopo: attualità della lectio doctoralis di Bruno Trentin a Ca' Foscari: atti del convegno, Venezia 6 dicembre 2012*. Venezia: Ca' Foscari; Firenze: Firenze University Press, 33-41.

Munari, Tommaso (2014). «Moti studenteschi a Venezia nel 1882 e nel 1885». *Studi storici*, 55(4), 989-1012.

Sattin, Antonella (2014). «Fonti documentarie sugli alumni nell'Archivio storico di Ca' Foscari: un ideale percorso di ricerca sugli ex studenti dell'ateneo veneziano». Mantoan, Diego e Otello Quaino (a cura di), *Ca' Dolfin e i cadolfiniani: storia di un collegio universitario a Venezia*, con la collaborazione di Università Ca' Foscari Venezia… [et al.]. Venezia: Edizioni Ca' Foscari.

2015-2017

Bergamin Barbato, Maria (2015). «La fondazione di Ca' Foscari e il corso di laurea in economia aziendale: due tappe fondamentali nel percorso della cultura manageriale». Mantoan, Diego e Stefano Bianchi (a cura di), *30+ anni di aziendalisti in laguna: gli studi manageriali a Venezia: in occasione del trentennale di ALEA*. Venezia: Edizioni Ca' Foscari, 43-68 [ripubblicato in: *Rivista italiana di ragioneria e di economia aziendale*, 116(1-4), 15-22].

Favero, Giovanni (2015). «L'insegnamento delle discipline aziendali a Venezia dalla Scuola superiore di Commercio all'Università Ca' Foscari». Mantoan, Diego e Stefano Bianchi (a cura di), *30+ anni di aziendalisti in laguna: gli studi manageriali a Venezia: in occasione del trentennale di ALEA*. Venezia: Edizioni Ca' Foscari, 27-41.

Mantoan, Diego e Stefano Bianchi (a cura di) (2015). *30+ anni di aziendalisti in laguna: gli studi manageriali a Venezia: in occasione del trentennale di ALEA*; con la collaborazione di Università Ca' Foscari Venezia… [et al.] (saggi di M. Bergamin Barbato et al.). Venezia: Edizioni Ca' Foscari. I libri di Ca' Foscari, 3.

Andrei, Paolo, C. Richard Baker e Massimo Sargiacomo (2017). «Public Sector Accounting in Italy at the Beginning of the 20th Century: The Contributions of Fabio Besta». *Accounting Historians Journal*, 44(1), 35-50.

Coronella, Stefano (2017). «La Scuola superiore di Commercio di Venezia e Fabio Besta si trasferiscono a Pisa». *Rivista italiana di ragioneria e di economia aziendale*, 117(5-8), 288-9.

Fasan, Marco e Stefano Bianchi (a cura di) (2017). *L'azienda sostenibile: trend, strumenti e case study*. Venezia: Edizioni Ca' Foscari. I libri di Ca' Foscari, 4.

Sperti, Luigi (a cura di) (2017). *Giornata dell'archeologia: scavi e ricerche del Dipartimento di Studi umanistici*. Venezia: Edizioni Ca' Foscari.

2018

Agostini, Marisa e Ugo Sostero (2018). «I primi anni della Scuola superiore di Commercio attraverso il primo resoconto della gestione». Billio, Monica, Stefano Coronella, Chiara Mio e Ugo Sostero (a cura di), *Le discipline economiche e aziendali nei 150 anni di storia di Ca' Foscari*. Venezia: Edizioni Ca' Foscari, 43-67.

Andrei, Paolo, Massimo Sargiacomo e Stefania Servalli (2018). «Fabio Besta: Accounting Education and Accounting History Dissemination». Sargiacomo, Massimo… [et al.] (eds.), *The Origins of Accounting Culture: The Venetian Connection*. New York-London: Routledge, 346-72.

Bellina, Luisa (2018). «Il diario di Titti Petracco, studentessa». *Venetica: rivista di storia delle Venezie*, 55(2), 79-96.

Bettanin, Silvia (2018). «Ca' Foscari di fronte alle leggi razziali». *Venetica: rivista di storia delle Venezie*, 55(2), 59-78.

Bisutti, Francesca e Elisabetta Molteni (a cura di) (2018). *La corte della Niobe: il sacrario dei caduti cafoscarini*. Venezia: Edizioni Ca' Foscari. I libri di Ca' Foscari, 10.

Boschiero, Alfiero (2018). «Gli economisti di Ca' Foscari incontrano il capitalismo flessibile: intervista con Enzo Rullani». *Venetica: rivista di storia delle Venezie*, 55(2), 207-20.

Casellato, Alessandro (a cura di) (2018). *Ca' Foscari allo specchio: a 80 anni dalle leggi razziali*. Venezia: Università Ca' Foscari (catalogo della mostra, Venezia-CFZ Ca' Foscari Flow Zone, dal 9 al 31 gennaio 2018 in occasione del Giorno della memoria).

Casellato, Alessandro e Giovanni Favero (a cura di) (2018). *Ca' Foscari e il Novecento*. Num. monogr., *Venetica: rivista di storia delle Venezie*, 55(2).

Casellato, Alessandro (2018). «Pagine autobiografiche del rettore Agostino Lanzillo». *Venetica: rivista di storia delle Venezie*, 55(2), 97-112.

Casellato, Alessandro (2018). «La regina in lacrime: per una storia politica del monumento». Bisutti, Francesca e Elisabetta Molteni (a cura di), *La corte della Niobe: il sacrario dei caduti cafoscarini*. Venezia: Edizioni Ca' Foscari, 97-115.

Conte, Alessio (2018). «Tra Dalmazia e Balcani: imperialismo adriatico a Ca' Foscari durante il fascismo». *Venetica: rivista di storia delle Venezie*, 55(2), 35-58.

Coronella, Stefano e Antonella Sattin (2018). «Dalla Scuola superiore di Commercio alla Facoltà di Economia (1868-1935)». Billio, Monica, Stefano Coronella, Chiara Mio e Ugo Sostero (a cura di), *Le discipline economiche e aziendali nei 150 anni di storia di Ca' Foscari*. Venezia: Edizioni Ca' Foscari, 13-42.

D'Annibale, Elisa (2018). «Un asse culturale? Appunti per la circolazione di Ernst Jünger in Italia (Venezia, 1933-1943)». *Nuova rivista storica*, 102(3), 1091-110 (su Adriano Belli).

De Cal, Riccardo (2018). *Nel cuore muto del divino: Carlo Scarpa a Ca' Foscari*, docufilm, regia di Riccardo De Cal. Venezia: [s.n.].

De Leo, Carolina e Giovanni Favero (2018). *Ca' Foscari e Carpenè Malvolti: il risorgimento dell'economia nel Veneto dell'Ottocento*. Venezia: Edizioni Ca' Foscari (edizione parallela in inglese: 2019). I libri di Ca' Foscari, 5.

Donadon, Marco (2018). «Il ritorno del leone: Ca' Foscari e il colonialismo italiano». *Venetica: rivista di storia delle Venezie*, 55(2), 13-34.

Favero, Giovanni (2018). «Pasquale Saraceno a Ca' Foscari». *Venetica: rivista di storia delle Venezie*, 55(2), 179-92.

Levis Sullam, Simon (2018). «'Una grande minoranza': prime note sulla giovinezza ebraica veneziana di Luigi Luzzatti e Enrico Castelnuovo». Calabi, Donatella e Martina Massaro (a cura di), *Gli ebrei, Venezia e l'Europa tra Otto e Novecento: relazioni presentate al convegno tenuto a Venezia, 13-14 settembre 2016*. Venezia: Istituto veneto di Scienze, lettere e arti, 173-84.

Mogavero, Valeria (2018). «'A Ca' Foscari c'era un maestro': nascita di un'amicizia nelle lettere di Gino Luzzatto e Roberto Lopez». *Venetica: rivista di storia delle Venezie*, 55(2), 115-28.

Mogavero, Valeria (a cura di) (2018). «Dal carteggio tra Gino Luzzatto e Roberto Lopez». *Venetica: rivista di storia delle Venezie*, 55(2), 129-52.

Newbold, David (ed.) (2018). *My Mobility: Students from Ca' Foscari Recount Their Learning Experiences Abroad: A Volume to Celebrate 150 Years of Ca' Foscari: A University Open to the World*. Venezia: Edizioni Ca' Foscari.

Mueller, Reinhold C. (2018). «'Per ragioni di ordine generale': Gino Luzzatto vittima delle leggi razziali, 1938-1945». *Venetica: rivista di storia delle Venezie*, 55(2), 153-78.

Sattin, Antonella (2018). «Il Fondo storico di ateneo». Zipoli, Riccardo (fotografie e cura di), *In domo Foscari: memorie e immagini di un ateneo*. Venezia: Marsilio, 46-7 (edizione parallela in inglese: *In Domo Foscari: Memories and Images of a University*).

Sattin, Antonella (2018). «Tra burocrazia ed empatia: il sacrario cafoscarino nei documenti d'archivio». Bisutti, Francesca e Elisabetta Molteni (a cura di), *La corte della Niobe: il sacrario dei caduti cafoscarini*. Venezia: Edizioni Ca' Foscari, 37-55.

Sponza, Lucio (2018). «Nei 'parlamentini' alla vigilia della rivoluzione: la mia vita all'UGI». *Venetica: rivista di storia delle Venezie*, 55(2), 193-206.

Stringa, Nico e Stefania Portinari (a cura di) (2018). *Venezia 1868: l'anno di Ca' Foscari*. Venezia: Edizioni Ca' Foscari.

Università Ca' Foscari Venezia (2018). *1868-2018: storie di un ateneo: studi linguistici ed economici e rapporti internazionali dell'Università Ca' Foscari Venezia*. 4 voll. Venezia: Edizioni Ca' Foscari. I libri di Ca' Foscari, 6-9.

1. *Le discipline economiche e aziendali nei 150 anni di storia di Ca' Foscari*, a cura di Monica Billio, Stefano Coronella, Chiara Mio e Ugo Sostero. I libri di Ca' Foscari, 6.
2. *Le lingue occidentali nei 150 anni di storia di Ca' Foscari*, a cura di Anna Cardinaletti, Laura Cerasi e Patrizio Rigobon. I libri di Ca' Foscari, 7.
3. *150 Years of Oriental Studies at Ca' Foscari*, a cura di Laura De Giorgi e Federico Greselin. I libri di Ca' Foscari, 8.
4. *I rapporti internazionali nei 150 anni di storia di Ca' Foscari*, a cura di Rosa Caroli e Antonio Trampus. I libri di Ca' Foscari, 9.

Zipoli, Riccardo (fotografie e cura di) (2018). *In domo Foscari: memorie e immagini di un ateneo*. Venezia: Marsilio (edizione parallela in inglese: *In Domo Foscari: Memories and Images of a University*).

2019-2022

Brusa, Elisabetta (a cura di) (2019). *8 tesi per 150 anni: 1868-2018 antichi e nuovi studenti di Ca' Foscari*. Venezia: Edizioni Ca' Foscari. I libri di Ca' Foscari, 12.

Donadon, Marco (2019). *Per una dimensione imperiale: Ca' Foscari e Venezia di fronte al colonialismo e imperialismo italiano (1868-1943)*. Venezia: Edizioni Ca' Foscari.

Newbold, David (ed.) (2019). *Destination Ca' Foscari: International Students on Mobility Recount, Their Experiences in Venice: A Volume to Celebrate 150 Years of Ca' Foscari: A University Open to the World*. Venezia: Edizioni Ca' Foscari.

Petracco, Titti (2019). *Appunti di vita universitaria: diario di una studentessa triestina a Ca' Foscari, Venezia 1936-41*. Sommacampagna: Cierre: rEsistenze.

Munari, Tommaso e Francesca Trivellato (2020). «Gino Luzzatto e l'archivio storico della Comunità ebraica di Livorno». *Archivio storico italiano*, 2(664), 375-400.

Agostini, Marisa e Ugo Sostero (2021). «Cash and Accrual: A Dual System of Accountability for Salient Stakeholders by the First Italian Higher School of Commerce». *Accounting History*, 2021 December, 1-22.

Munari, Tommaso (2021). «Gli ultimi dragomanni: l'insegnamento delle lingue orientali nella Venezia di fine Ottocento». *Rivista storica italiana*, 133(3), 825-60.

Serragiotto, Graziano (a cura di) (2021). *CEDILS: certificazione in didattica dell'italiano a stranieri dell'Università Ca' Foscari di Venezia*. Torino: Loescher.

Una pagina di storia: pensieri ed emozioni di studenti di Ca' Foscari che hanno vissuto la quarantena (2021). Venezia: Cafoscarina.

Agazzi, Michela e Enrico Lucchese (a cura di) (2022). *Istria e Zara: le immagini dell'Archivio fototeca Antonio Morassi all'Università Ca' Foscari di Venezia*; con testi di Michela Agazzi, Enrico Lucchese, Giulio Zavatta. Treviso: ZeL; Trieste: IRCI.

Agostini, Marisa e Ugo Sostero (2022). «Cash and Accrual: A Dual System of Accountability for Salient Stakeholders by The First Italian Higher School of Commerce». *Accounting History: Journal of the Accounting History Special Interest Group of the Accounting Association of Australia and New Zealand*, 27, 445-66.

Billio, Monica e Marco Parussolo (a cura di) (2022). *Eccellenze cafoscarine nella storia del Dipartimento di Economia*. Venezia: Edizioni Ca' Foscari. I libri di Ca' Foscari, 20.

Brino, Vania e Adalberto Perulli (a cura di) (2022). *Dialoghi con Luigi Mariucci*. Venezia: Edizioni Ca' Foscari-Venice University Press. I libri di Ca' Foscari, 21.

De Villa, Massimiliano (2022). «'Reticenze significative e trasparenti allusioni': la germanistica a Ca' Foscari tra il 1938 e il 1945». Lavagetto, Andreina (a cura di), *Germanisti italiani e leggi razziali: fra subalternità e resistenza*. Roma: Istituto italiano di studi germanici, 53-90.

Furlan, Francesco (2022). *Cercando Olga: sui passi di Olga Manente, prima studentessa nera all'Università Ca' Foscari di Venezia*. Portogruaro: Nuovadimensione.

Sattin, Antonella e Stefano Coronella (2022). *Fabio Besta: le dispense didattiche*. Venezia: Edizioni Ca' Foscari. I libri di Ca' Foscari, 17.

Tesi di laurea e di dottorato discusse a Ca' Foscari su Ca' Foscari (1960-2022)

[Aggiornamento alla sessione estiva 2022. Le notizie bibliografiche sono elencate in ordine cronologico; all'interno dello stesso anno seguono l'ordine alfabetico per autore.
Tra parentesi sono indicati: corso di laurea, tipo di corso (quadriennale, triennale, specialistico, magistrale, dottorato), consultabilità e tipo di accesso, collocazione della tesi in Archivio (Serie Studenti, Tesi di laurea).]

Bertocco, Sergio (1960). *Indagine statistica sull'uso della Biblioteca di Ca' Foscari e sull'orientamento degli studenti rispetto alle scelte* (Statistica; quadriennale; consultabile; collocazione 3169).

Fuso, Luigi (1960). *Studi universitari ed esperienza di lavoro: un'indagine tra i laureati di Ca' Foscari in Economia e commercio* (Economia e commercio; quadriennale; consultabile; collocazione 3005).

Cecchinato, Oscar (1962). *Un'indagine su alcune caratteristiche economico-sociali della popolazione studentesca degli istituti universitari del Veneto* (Statistica; quadriennale; consultabile; collocazione 3265).

Pesce, Franco (1963). *Indagine su alcuni aspetti della dispersione degli studenti universitari in alcune facoltà degli atenei di Padova e Venezia* (Statistica; quadriennale; consultabile; collocazione 3309).

Mason, Quirino (1968). *Indagine su alcuni aspetti dell'impiego del tempo da parte degli studenti di Ca' Foscari* (Economia e commercio; quadriennale; consultabile; collocazione 4139).

Fava, Mauro (1982). *Per una storia del pensiero geografico-economico: Primo Lanzoni, geografo cafoscarino tra '800 e '900* (Economia e commercio; quadriennale; consultabile; collocazione 9338).

Fresch, Claudio (1990). *Le aree di attrazione delle università del Triveneto* (Economia e commercio; quadriennale; consultabile; collocazione 15272).

Guernieri, Davide (1991). *Aspetti teorici e applicativi del problema di ottimizzazione dello scheduling delle lezioni: il caso dell'Università di Venezia*, relatore Francesco Mason (Economia aziendale; quadriennale; consultabile; collocazione 16622).

Mastrogiacomo, Luca (1991). *Alcune elaborazioni statistiche sugli studenti iscritti al corso di laurea di Economia e commercio dell'Università di Venezia per il decennio '80/'90*, relatore Giuseppina Volpato Martinelli (Economia e commercio; quadriennale; consultabile; collocazione 16943).

Bevilacqua, Laura (1994). *Problemi e aspettative degli studenti universitari: un'indagine esplorativa nella Facoltà di Economia di Venezia*, relatore Carlo Bucci (Economia aziendale; quadriennale; collocazione 20669).

Lamon, Francesca (1994). *La trasformazione delle biblioteche di università: il caso di Ca' Foscari (1868-1993)*, relatore Giorgio Montecchi (Lettere; quadriennale; consultabile; collocazione 21574).

Lion, Marta (1994). *I giardini dell'Università di Venezia*, relatore Lionello Puppi (Lettere; quadriennale; collocazione 21509).

Piazzon, Rosanna (1995). *Strategie occupazionali e di vita di un campione di laureate in Economia aziendale dell'Università Ca' Foscari di Venezia,* relatore Carlo Bucci (Economia aziendale; quadriennale; consultabile; collocazione 25449).

Canton, Fabrizio Guerrino (1996). *Analisi della condizione socio-economica dei beneficiari di borse di studio a Ca' Foscari*, relatore Dino Rizzi (Economia e commercio; quadriennale; consultabile; collocazione 28391).

Zanchetta, Mauro (1996). *Dinamica delle immatricolazioni all'università in Italia e nel Veneto e proiezioni per la Facoltà di Economia di Ca' Foscari*, relatore Franco Bonarini (Economia aziendale; quadriennale; consultabile; collocazione 28198).

Anzivino, Alessandra (1997). *La donazione di Carlo Dalla Zorza all'Università di Venezia*, relatore Assunta Cuozzo (Lettere; quadriennale; consultabile; collocazione 29894).

Nardo, Loredana (1997). *Nova et vetera: universitari e laureati cattolici fra Venezia e l'Italia (1897-1937)*, relatore Mario Isnenghi (Storia; quadriennale; consultabile; collocazione 30828).

Nardo, Martina (1997). *Il sistema contabile integrato: un'applicazione all'Università Ca' Foscari*, relatore Maria Bergamin Barbato (Economia aziendale; quadriennale; non consultabile; collocazione 30742).

Vigato, Federico (1997). *La flessibilità negli orari delle aziende di servizi: il caso Università Ca' Foscari di Venezia*, relatore Arnaldo Camuffo (Economia aziendale; quadriennale; consultabile; collocazione 29349).

Bampa, Michela (1998). *I budget games: un'applicazione al bilancio di Ca' Foscari*, relatore Dino Rizzi (Economia e commercio; quadriennale; consultabile; collocazione 32462).
Gallimberti, Chiara (1998). *Le banche dati ISTAT e OCDE e il Centro di documentazione statistica dell'Università Ca' Foscari di Venezia*, relatore Isabella Procidano (Statistica e informatica per la gestione delle imprese; diploma universitario; consultabile; collocazione 33311).
Gomirato, Katia (1998). *Il diploma in commercio estero dell'Università Ca' Foscari di Venezia: un'analisi economico aziendale*, relatore Fulvia Rocchi (Economia aziendale; quadriennale; consultabile; collocazione 32519).
Pussini, Dania (1998). *La gestione del trattamento retributivo accessorio nelle università del Triveneto*, relatore Arnaldo Camuffo (Economia aziendale; quadriennale; consultabile; collocazione 32266).
Sartori, Fabiola (1998). *La 'Casa granda de' Foscari in volta de canal' (sec. XV-XIX)*, relatore Lionello Puppi (Lettere; quadriennale; non consultabile; collocazione 32885).
Baldan, Cinzia (2000). *L'orientamento al mercato di una facoltà di economia: il caso di Ca' Foscari*, relatore Giuseppe Volpato (Economia e commercio; quadriennale; consultabile; collocazione 36716).
Perozzo, Alessandro (2000). *Ristrutturazione di un sito web, con gestione dinamica delle informazioni: sito delle segreterie studenti di Ca' Foscari*, relatore Augusto Celentano (Informatica; diploma universitario; consultabile; collocazione 38688).
Silvestri, Vera (2000). *Il timetabling e il problema della formazione delle commissioni di laurea nell'Università Ca' Foscari a Venezia*, relatore Daniela Favaretto (Economia e commercio; quadriennale; consultabile; collocazione 36751).
Visentin, Lisa (2000). *La comunicazione e l'immagine nelle imprese di servizi: il caso Ca' Foscari*, relatore Umberto Collesei (Economia aziendale; quadriennale; consultabile; collocazione 36046).
Camozzo, Damiano (2001). *L'efficacia dei criteri di assegnazione delle borse di studio agli studenti di Ca' Foscari*, relatore Dino Rizzi (Economia aziendale; quadriennale; consultabile; collocazione 38531).
Fardin, Enrico (2001). *Il controllo di gestione nelle università italiane: il caso Università Ca' Foscari di Venezia*, relatore Maria Bergamin Barbato (Economia aziendale; quadriennale; consultabile; collocazione 38823).
Reato, Mascia (2001). *Les nouvelles technologies dans l'apprentissage du français FLE: le français en réseau à l'Université Ca' Foscari de Venice*, relatore Anne De Vaucher (Lingue e letterature straniere; quadriennale; consultabile; collocazione 40277).
Donati, Silvia (2002). *L'incidenza del mezzo audiovisivo nelle attività delle compagnie teatrali tra documentazione e performing arts: indagine realizzata nel quadro della prima edizione 'Riflettori di Santa Marta' tenutasi presso il Teatro universitario di Ca' Foscari nei mesi di novembre e dicembre 2001*, relatore Gianni Di Capua (Tecniche artistiche e dello spettacolo; triennale; non consultabile; collocazione 43286).
Pozzobon, Fabio (2002). *Realizzazione via web del 'Servizio bibliotecario on-line' del Dipartimento di Informatica, Università 'Ca' Foscari' di Venezia*, relatore Renzo Orsini (Informatica; triennale; consultabile; collocazione 40065).
Sangion, Viviana (2002). *Le fonti di finanziamento delle università italiane: il caso 'Ca' Foscari' a confronto con il caso 'L.U.I.S.S. Guido Carli'*, relatore Fabrizio Panozzo (Economia aziendale; quadriennale; non consultabile; collocazione 40222).
Tomasella, Michela (2002). *L'impatto economico dell'Università di Venezia*, relatore Dino Martellato (Economia e commercio; quadriennale; consultabile; collocazione 40558).
Corò, Giancarlo (2003). *La 'nuova' università e le imprese: criticità e opportunità nel caso del corso di laurea in Informatica di Ca' Foscari*, relatore Bruno Bernardi (Informatica; triennale; consultabile; collocazione 45010).
Menegon, Massimo (2003). *Ca' Foscari digital press: analisi e sviluppo di un sistema informatico per la gestione di una libreria virtuale dell'Università Ca' Foscari di Venezia*, relatore Renzo Orsini (Informatica; specialistica; non consultabile; collocazione 45754).
De Rossi, Roberta (2004). *Le donne di Ca' Foscari ed Architettura: percorsi di emancipazione: studentesse ed insegnanti tra il 1868 e il 1940*, relatori Nadia Maria Filippini e Mario Isnenghi (Storia; triennale; consultabile; collocazione 46398).
Maurizio, Marek (2004). *Ca' Foscari digital press: documenti elettronici e mezzi di pagamento*, relatore Francesco Dalla Libera (Informatica; quadriennale; consultabile; collocazione 47677).
Favaro, Sara (2005). *Architetture da collezione: metodi e strumenti di sviluppo delle raccolte: il caso della nuova Biblioteca di Economia dell'Università Ca' Foscari*, relatore Riccardo Ridi (Conservazione dei beni culturali; triennale; consultabile; collocazione 49136).
Moretti, Daniela (2005). *International Students at Ca' Foscari: An Analysis of the Situation and a Proposal for Italian Language Academic Proficiency*, relatore Roberto Dolci (Lingue e letterature straniere; quadriennale; non consultabile; collocazione 50517).

Scremin, Lorenzo (2005). *Per una storia del Teatro universitario: il progetto di gestione del Teatro universitario di Santa Marta a Ca' Foscari*, relatore Carmelo Alberti (Scienze dello spettacolo e della produzione multimediale; specialistica; consultabile; collocazione 51320).
Cian, Francesco (2006). *Gestione automatica delle tesi di laurea dell'Università Ca' Foscari di Venezia*, relatore Renzo Orsini (Informatica; triennale; consultabile; collocazione 52474).
Malagnini, Annaluigia (2006). *Uno strumento di comunicazione istituzionale: progetto di fattibilità del merchandising di 'Ca' Foscari'*, relatore Bruno Bernardi (Economia; triennale; consultabile; collocazione 51873).
Bettin, Valentina (2007). *Chi potremo essere domani: le rappresentazioni dell'assistente sociale degli studenti di servizio sociale a Ca' Foscari*, relatore Nicoletta Stradi (Servizio sociale; triennale; consultabile; collocazione 56898).
Gobbo, Elena (2007). *Indagine chimico-fisica della superficie lapidea del portale di Ca' Foscari*, relatore Guido Biscontin (Scienze e tecnologie chimiche per la conservazione e il restauro; triennale; consultabile; collocazione 56794).
Pitton, Teresa (2007). *Immagini di architetture nel Fondo Rari della Biblioteca di Archeologia dell'Università Ca' Foscari di Venezia*, relatore Luigi Sperti (Conservazione dei beni culturali; triennale; consultabile; collocazione 57067).
Sechet, Elena (2007). *Comunicazione radiofonica e analisi della web radio dell'ateneo veneziano: Radio Ca' Foscari*, relatore Elisabetta Pavan (Scienze del linguaggio; specialistica; non consultabile; collocazione 57437).
Tomasella, Elisa (2007). *Un'analisi del vasellame ceramico della regio VI a Pompei: i dati dai saggi dell'Università di Venezia Ca' Foscari*, relatore Daniela Cottica (Archeologia e conservazione dei beni archeologici; specialistica; consultabile; collocazione 57253).
Toniolo, Luana (2007). *Un'analisi del vasellame ceramico della regio VI a Pompei: i dati dai saggi dell'Università di Venezia Ca' Foscari*, relatore Daniela Cottica (Archeologia e conservazione dei beni archeologici; specialistica; consultabile; collocazione 57254).
Cappelletto, Erika (2008). *Il vasellame ceramico dei saggi dell'Università Ca' Foscari di Venezia nella regio VI a Pompei*, relatore Daniela Cottica (Archeologia e conservazione dei beni archeologici; specialistica; consultabile; collocazione 59042/1-2).
Colombara, Lucia (2008). *Caratterizzazione chimico fisica del portale di Ca' Foscari*, relatore Guido Biscontin (Scienze e tecnologie chimiche per la conservazione e il restauro; triennale; consultabile; collocazione 61106).
Favaretto, Luisa (2008). *Indagini chimico-fisiche per l'intervento di restauro del portale di Ca' Foscari*, relatore Guido Biscontin (Scienze e tecnologie chimiche per la conservazione e il restauro; triennale; consultabile; collocazione 58464).
Rigo, Alice (2008). *La valutazione dell'attività di stage da parte degli studenti dell'Università Ca' Foscari: analisi esplorativa dei dati*, relatore Andrea Pastore (Statistica e informatica per la gestione delle imprese; triennale; consultabile; collocazione 58284).
Bonanome, Giulio (2009). *Un ILS open source per l'automazione delle biblioteche: l'ipotesi Koha a Ca' Foscari*, relatore Renzo Orsini (Informatica per le discipline umanistiche; specialistica; consultabile; collocazione 65491).
Durighello, Renata (2009). *Integrare l'approccio top-down e bottom-up nella classificazione dell'informazione per il web: una folksonomia per il sito istituzionale di Ca' Foscari*, relatore Fabio Pittarello (Informatica per le discipline umanistiche; specialistica; consultabile; collocazione 65477).
Mason, Valentina (2009). *Indagini chimico-fisiche preliminari della Madonnina nel cortile interno di Ca' Foscari*, relatore Guido Biscontin (Scienze e tecnologie chimiche per la conservazione e il restauro; triennale; consultabile; collocazione 61198).
Nardi, Francesca (2009). *Il bilancio sociale e di sostenibilità come strumento di comunicazione e gestione strategica: il caso dell'Università Ca' Foscari*, relatore Ferruccio Bresolin (Economia degli scambi internazionali; specialistica; consultabile; collocazione 63515).
Bellato, Fabio (2010). *Il piano strategico dell'Università Ca' Foscari di Venezia: il tema «amministrazione»*, relatore Carlo Bagnoli (Economia e gestione delle aziende; magistrale; non consultabile; collocazione 69492).
Ferrari, Matteo (2010). *La didattica del giapponese a studenti universitari italiani attraverso la canzone: analisi di un ciclo di tre lezioni sperimentali sulla canzone all'Università Ca' Foscari di Venezia*, relatore Marcella Mariotti (Lingue e culture dell'Asia orientale; magistrale; consultabile; collocazione 66689).
Giacomello, Linda (2010). *Marketing del servizio bibliotecario: il caso della Biblioteca di Area economica di Ca' Foscari*, relatore Vladi Finotto (Marketing e gestione delle imprese; triennale; consultabile; collocazione 68763).
Perinato, Max Perry (2010). *iCa'Foscari: progettazione e sviluppo di un'applicazione per iOS*, relatore Augusto Celentano (Informatica; triennale; non consultabile).
Polles, Elisa (2010). *La gestione delle biblioteche universitarie: il caso del Sistema delle Biblioteche di Ateneo di Ca' Foscari*, relatore Salvatore Russo (Economia aziendale; triennale; consultabile; collocazione 69181).

Rossi, Daniele (2010). *Analisi delle web radio e blog con esperienza sul campo a Radio Ca' Foscari e progettazione sito web* (Lingue e scienze del linguaggio; triennale; non consultabile; collocazione 67147).
Vidotto, Davide (2010). *Il piano strategico dell'Università Ca' Foscari di Venezia: il tema «ricerca, didattica e territorio»*, relatore Carlo Bagnoli (Amministrazione, finanza e controllo; magistrale; non consultabile; collocazione 69488).
Marcon, Enrico (2011). *L'open source nel settore mobile e un'«app» per l'Università Ca' Foscari*, relatore Andrea Borghesan (Economia e gestione delle aziende; magistrale; non consultabile; collocazione 68251).
Pizzolato, Giulia (2011). *Piano strategico dell'Università Ca' Foscari Venezia: l'analisi interna ed esterna*, relatore Carlo Bagnoli (Amministrazione, finanza e controllo; magistrale; non consultabile; collocazione 66011).
Mezzalira, Paolo (2012). *Un cantiere teatrale a Ca' Foscari: da Ippolito Nievo al futuro*, relatore Elisabetta Brusa (Tecniche artistiche e dello spettacolo; triennale).
Battistutta, Camilla (2013). *Education and the Process of Internationalisation: From a European Perspective to the Reality of Ca' Foscari University of Venice*, relatore Stefano Soriani (Relazioni internazionali comparate; magistrale; open access).
Cestaro, Sebastiano (2013). *Studio di fattibilità per un approvvigionamento energetico a Ca' Foscari basato sull'utilizzo di pompe di calore*, relatore Francesco Gonella (Scienze ambientali; magistrale; open access).
Gamba, Elisa (2013). *Managing International Relations at University: Ca' Foscari Case*, relatore Antonio Trampus (Relazioni internazionali comparate; magistrale; open access).
Menin, Elena (2013). *L'Università Ca' Foscari: fucina di nuove produzioni culturali a Venezia*, relatore Bruno Bernardi (Economia e gestione delle arti e delle attività culturali; magistrale; open access).
Tabone, Carla (2013). *Report di sostenibilità nelle università: il caso Ca' Foscari*, relatore Chiara Mio (Amministrazione, finanza e controllo; magistrale; closed access).
Tombolini, Annalisa (2013). *Analyse des erreurs dans la production orale en français langue étrangère: étude de cas: tutorat pour étudiants italophones du français langue étrangère à l'Université Ca' Foscari de Venise*, relatore Marie Christine Jamet (Lingue e letterature europee, americane e postcoloniali; magistrale; open access).
Franzin, Ester (2014). *Per la valorizzazione della ricerca archeologica a Ca' Foscari: il caso del relitto del Mercurio*, relatore Dario Maran (Economia e gestione delle arti e delle attività culturali; magistrale; open access).
Marangoni, Beatrice (2014). *Catalogo di oreficerie istriane: considerazioni partendo dalle fotografie della Fototeca Antonio Morassi a Ca' Foscari*, relatore Michela Agazzi (Storia delle arti e conservazione dei beni artistici; magistrale; open access).
Perosa, Elisa (2014). *Risorse multimediali per l'apprendimento della lingua russa: una proposta al Centro linguistico di Ateneo dell'Università Ca' Foscari Venezia*, relatore Paolo Balboni (Scienze del linguaggio; magistrale; closed access).
Bindelli, Giulia (2015). *L'interpretazione consecutiva dalla teoria alla pratica: il caso di studio degli studenti di IC cinese-italiano, CdI ITES, Università Ca' Foscari*, relatore Paolo Magagnin (Interpretariato e traduzione editoriale, settoriale; magistrale; open access).
Del Negro, Silvia (2015). *La Columbia Summer School a Ca' Foscari nel contesto dei programmi di studio americani in Italia*, relatore Paolo Balboni (Scienze del linguaggio; magistrale; closed access).
Scattolin, Gloria (2016). *Ca' Foscari tour: il rilancio del progetto attraverso le nuove tecnologie per la comunicazione*, relatore Bruno Bernardi (Economia e gestione delle arti e delle attività culturali; magistrale; closed access).
Bettanin, Silvia (2017). *Ca' Foscari al tempo delle leggi razziali*, relatore Alessandro Casellato (Storia dal Medioevo all'Età contemporanea; magistrale; closed access).
Byloos, Marco (2017). *Personal Information Value from the User Perspective: An Empirical Study on the Students of Ca' Foscari*, relatore Massimo Warglien (Economia e gestione delle aziende; magistrale; open access).
Conte, Alessio (2017). *Ca' Foscari e l'imperialismo adriatico: la Dalmazia nell'università veneziana tra studi e ideologia*, relatore Simon Levis Sullam (Storia dal Medioevo all'Età contemporanea; magistrale; open access).
Piras, Gian Battista (2017). *L'importanza della comunicazione online per le università: il caso Ca' Foscari*, relatore Francesca Checchinato (Marketing e comunicazione; magistrale; open access).
Pizzolon, Luca (2017). *I caduti cafoscarini nella grande guerra*, relatore Claudio Povolo (Storia dal Medioevo all'Età contemporanea; magistrale; closed access).

Vianello, Matteo (2017). *Analisi e progettazione di un incubatore d'impresa a Ca' Foscari*, relatore Giancarlo Corò (Sviluppo economico e dell'impresa; magistrale; open access).
Busnello, Chiara (2018). *Vecchie case e vandalismi: Antonio Morassi per la difesa del patrimonio minore di Venezia e Gorizia*, relatore Giulio Zavatta (Economia e gestione delle arti e delle attività culturali; magistrale; closed access).
Da Rin Zanco, Anna (2018). *Student Engagement in Entrepreneurship Education Programs: A Comparison between the Ca' Foscari Contamination Lab and the Australian eChallenge*, relatore Vladi Finotto (Relazioni internazionali comparate; magistrale; open access).
Donadon, Marco (2018). *Ca' Foscari e l'«impero» veneziano: dal mito della Serenissima alle politiche fasciste (1868-1943)*, relatore Alessandro Casellato (Storia dal Medioevo all'Età contemporanea; magistrale; closed access).
Ferrarese, Ambra (2018). *Cafoscarini dopo l'ERASMUS: studio delle post-esperienze*, relatore Antonio Trampus (Relazioni internazionali comparate; magistrale; closed access).
Moschetta, Mattia (2018). *L'evoluzione degli insegnamenti di ragioneria a Venezia: dalla fondazione della Scuola superiore di Commercio ad oggi*, relatore Moreno Mancin (Amministrazione, finanza e controllo; magistrale; open access).
Panighello, Giulia (2018). *The Empirical Evidence of a New Model to Test the Individual Soft Skills*, relatore Fabrizio Gerli (Economia e gestione delle aziende; magistrale; closed access).
Schiava, Marco (2018). *The Soft Skills' Approach Inside the University: A Comparison Among the Competency Center and Other European Universities Soft Tools Development Centers*, relatore Fabrizio Gerli (Economia e gestione delle aziende; magistrale; closed access).
Tintinaglia, Noemi (2018). *Innovazione e impatto sociale: nuove progettualità per i ragazzi stranieri residenti in Italia*, relatore Ivana Maria Padoan (Lavoro, cittadinanza sociale, interculturalità; magistrale; open access).
Tommasi, Angela (2018). *150° anniversaire de l'Université Ca' Foscari: la didactique de la langue française de la fondation à nos jours (1868-2018)*, relatore Marie Christine Jamet (Scienze del linguaggio; magistrale; open access).
Torresin, Alvise (2018). *Quale canone per la letteratura italiana contemporanea? Un'indagine presso gli studenti cafoscarini di lettere*, relatore Ricciarda Ricorda (Filologia e letteratura italiana; magistrale; open access).
Zulian, Mattia (2018). *La sostenibilità a Ca' Foscari*, relatore Marta Cardin (Marketing e comunicazione d'impresa; magistrale; open access).
Baraldi, Giovanni (2019). *Research about the Influence Exerted on a Subject by His Family Unit on His Own Choice. Specifically, the Influence Exerted by Subject's Parents, by His Own Siblings and His Relatives about His Atheneum's Choice: Study Case Occurred Among Ca' Foscari and the University of Ferrara*, relatore Massimo Warglien (Marketing e comunicazione; magistrale; closed access).
Doja, Enkelejd (2019). *Il problema del metodo critico in Sergio Bettini*, relatore Monica Centanni (Storia delle arti; dottorato; open access).
Esposito Caserta, Donatella (2019). *Antonio Morassi e il falso: un'intervista con Alessandro Cutolo*, relatore Giulio Zavatta (Economia e gestione delle arti e delle attività culturali; magistrale; closed access).
Esposito Papa, Francesca (2019). *Ruolo, compito e strategie dell'interprete consecutivo: il case study della conferenza di Su Tong all'Università Ca' Foscari*, relatore Paolo Magagnin (Interpretariato e traduzione editoriale, settoriale; magistrale; open access).
Giacometti, Anna (2019). *Personal vision e impatto sui percorsi di carriera*, relatore Sara Bonesso (Amministrazione, finanza e controllo; magistrale; closed access).
Negrisolo, Nicola (2019). *La creazione di valore a lungo termine per il target millennials: il caso Crédit agricole/Ca' Foscari*, relatore Chiara Mio (Economia e gestione delle aziende; magistrale; open access).
Quareni, Federica (2019). *A Case Study in EMI: Students' and Teachers' Perspectives*, relatore David John Newbold (Lingue e letterature europee, americane e postcoloniali; magistrale; open access).
Testa, Camilla (2019). *Percorso storico della didattica artistica: esperienze didattiche italiane a confronto*, relatore Silvia Burini (Storia delle arti e conservazione dei beni artistici; magistrale; open access).
Xotta, Federica (2019). *Meccanismi di riproduzione delle disuguaglianze sociali nei tirocini universitari*, relatore Barbara Da Roit (Lavoro, cittadinanza sociale, interculturalità; magistrale; closed access).
Ardizzone, Fabrizio (2020). *La sostenibilità alimentare in ambienti universitari: analisi delle scelte di consumo presso l'Università di Torino e l'Università Ca' Foscari di Venezia*, relatore Carlo Giupponi (Marketing e comunicazione; magistrale; open access).
Bagatella, Matteo (2020). *Prepararsi al test d'ingresso di inglese B2 all'Università Ca' Foscari di Venezia: le difficoltà dello studente sordo e alcuni suggerimenti per affrontarle*, relatore Carmel Mary Coonan (Scienze del linguaggio; magistrale; open access).

Chieregato, Alice (2020). *Motivationsunterstützung beim Fremdsprachenerwerb: Theorien und Strategien: eine Untersuchung an der Ca' Foscari-Universität*, relatore Graziano Serragiotto (Scienze del linguaggio; magistrale; open access).
Collauto, Martina (2020). *Le fondazioni universitarie come strumento per la terza missione nel public engagement: un caso di studio: la Fondazione Università Ca' Foscari Venezia*, relatore Daniele Goldoni (Economia e gestione delle arti e delle attività culturali; magistrale; closed access).
Dal Bò, Ilaria (2020). *Competenze trasversali: valutazione empirica di un nuovo modello del Ca' Foscari Competency Center*, relatore Fabrizio Gerli (Economia e gestione delle aziende; magistrale; open access).
Formiconi, Matteo (2020). *Gli atleti goliardi di Ca' Foscari durante il ventennio fascista*, relatore Marco Fincardi (Storia dal Medioevo all'Età contemporanea; magistrale; open access).
Gallo, Francesco (2020). *Terza missione a Ca' Foscari*, relatore Carlo Bagnoli (Economia e gestione delle aziende; magistrale; open access).
Guerrera, Francesco (2020). *Teaching English in Higher Education: A Comparative Study Between the System at Ca' Foscari Venice and Ludwig-Maximillians-Universität Munich*, relatore Graziano Serragiotto (Scienze del linguaggio; magistrale; open access).
Littamè, Camilla (2020). *Entrepreneurial University: The Case Study of Strategy Innovation's Ecosystem*, relatore Carlo Bagnoli (Amministrazione, finanza e controllo; magistrale; closed access).
Lunardelli, Giovanni (2020). *Analisi e confronto degli approcci di eliminazione o sostituzione della plastica monouso per l'Università Ca' Foscari*, relatore Carlo Giupponi (Marketing e comunicazione; magistrale; open access).
Mafrica, Sonia (2020). *The Role of Teaching Environments in the Learning of Foreign Languages: An Investigation at Ca' Foscari University*, relatore Graziano Serragiotto (Scienze del linguaggio; magistrale; closed access).
Marchetti, Greta (2020). *La motivazione ad apprendere il cinese: ricerca empirica tra gli studenti di lingua cinese dell'Università Ca' Foscari Venezia*, relatore Anna Morbiato (Lingue e civiltà dell'Asia e dell'Africa mediterranea; magistrale; closed access).
Orlandi, Chiara (2020). *Smart working: una opportunità di cambiamento o un'altra occasione mancata?*, relatore Maurizio Falsone (Amministrazione, finanza e controllo; magistrale; closed access).
Peatini, Emilia (2020). *Olga Blumenthal (1873-1945): storie di una famiglia e di una vita*, relatore Simon Levis Sullam (Storia dal Medioevo all'Età contemporanea; magistrale; open access).
Phan, Thi Nga (2020). *Exploring Factors Influencing International Student's Decision in Selecting Ca' Foscari University for Higher Education*, relatore Marco Tolotti (Management; magistrale; open access).
Steffan, Annalisa (2020). *Verso un inventario delle carte di Giuseppe Mazzariol e una proposta di riconnessione virtuale dei suoi archivi: censimento analitico dei materiali dei fondi conservati presso la Fondazione Querini Stampalia e il Dipartimento Filosofia e beni culturali dell'Università Ca' Foscari Venezia*, relatore Michela Agazzi (Economia e gestione delle arti e delle attività culturali; magistrale; closed access).
Triches, Beatrice (2020). *'Destinazione Venezia': A Project Supporting Outgoing Mobile Students*, relatore Graziano Serragiotto (Scienze del linguaggio; magistrale; open access).
Baesso, Marta (2021). *Racconti della resistenza veneta: storie, azioni e contesti di ragazze che si sono opposte al regime e alla guerra*, relatore Marco Fincardi (Storia dal Medioevo all'Età contemporanea; magistrale; closed access).
Castellani, Ludovica (2021). *Giovanni Poli e il teatro di Carlo Gozzi*, relatore Pier Mario Vescovo (Storia delle arti e conservazione dei beni artistici; magistrale; open access).
Chiesurin, Arianna (2021). *L'inclusion dans l'enseignement supérieur italien: le cas du tutorat à l'Université Ca' Foscari*, relatore Yannick Hamon (Scienze del linguaggio; magistrale; open access).
Guercini, Beatrice (2021). *La carriera accademica e il metodo didattico di Lionello Puppi attraverso i documenti del suo archivio*, relatore Giulio Zavatta (Storia delle arti e conservazione dei beni artistici; magistrale; open access).
Marin, Elena (2021). *L'università e la terza missione: incubatori e acceleratori d'impresa come strumenti di attuazione*, relatore Maurizio Massaro (Economia e gestione delle aziende; magistrale; closed access).
Pellegrini, Riccardo (2021). *Gli spin off universitari e la terza missione*, relatore Alberto Brugnoli (Amministrazione, finanza e controllo; magistrale; open access).
Polito, Giorgia (2021). *Teaching Leadership in Master's Degree Students: Empirical Research on the Effects of a Leadership Course to Master's Students in Management*, relatore Sara Bonesso (Management; magistrale; closed access).

Polloni, Linda (2021). *La motivation des étudiants universitaires: projet de recherche sur la motivation des étudiants en langues étrangères à l'Université Ca' Foscari*, relatore Graziano Serragiotto (Scienze del linguaggio; magistrale; open access).
Bonadies, Mabel (2022). *La stakeholder theory e sostenibilità: un'analisi del questionario di Ca' Foscari sulla sostenibilità*, relatore Francesco Rullani (Economia e gestione delle aziende; magistrale; closed access).

Documenti

1 Titolario di classificazione (1925)

Si trascrive il contenuto di un quaderno dattiloscritto contenente un titolario di classificazione datato 1925, ma che non corrisponde a quello in uso in quel periodo; si tratta probabilmente di un tentativo di costruzione di un nuovo titolario, mai utilizzato. Il quaderno è conservato in Sala Archivio **[fig. 266]**.

Divisioni del nuovo archivio (1925) (in ordine alfabetico):

Amministrazione	Lettera	B
Biblioteca	“	M
Borse di studio	“	L
Cerimonie, congressi, ecc.	“	N
Competenze del personale	“	F
Corpo accademico	“	G
Insegnamento	“	H
Miscellanea	“	P
Ordinamento degli studi	“	A
Personale amministrativo	“	D
Personale insegnante	“	C

Personale di servizio	"	E
Studenti	"	I
Visite alla Scuola	"	O

Indice alfabetico dei fascicoli:

A				
Albo dott. in sc. econ. comm.li	Lettera	I	fasc.	10
Assistenza studenti	"	I	"	7
Assistenti (nomina degli)	"	G	"	5
Assistenti (posizioni degli)	"	C	"	3
Annuario	"	H	"	12
Associazioni studentesche	"	I	"	4
Assoc. professori universitari	"	G	"	8
Avvisi agli studenti	"	I	"	5
B				
Beneficenza	"	L	"	14
Bidelli di ruolo	"	E	"	1
Bidelli straordinari	"	E	"	2
Biblioteca	"	M	"	0
Bilanci e conti	"	B	"	1
Borsa Mariotti	"	L	"	1
Borsa Massimo Guetta	"	L	"	5
Borsa Aldo Guetta	"	L	"	6
Borse varie	"	L	"	13
Borse Caduti (v. Fondazione)				
Borsa Assic. gen. Venezia (id.)				
Borsa Castelnuovo-Besta (id.)				
Borsa Levi della Vida (v. Fondazione)				
Borsa Papadopoli (v. Fondazione)				
C				
Casa dello studente	"	I	"	7
Cerimonie	"	N	"	1
Collocamento laureati	"	I	"	8
Conferenze	"	H	"	8
Congressi	"	N	"	2
Concorsi cattedre	"	G	"	6
Concorsi vari	"	I	"	9

Corsi di alta cultura	"	H	"	14
Corsi liberi	"	H	"	6
Corsi di specializzazione e d'integrazione	"	H	"	4
D				
Diplomi (valore dei)	"	A	"	4
E				
Economato	"	B	"	5
Esami spec. e di laurea		H		9
Esami di abilitazione	"	H	"	10
Esonero dalle tasse	"	I	"	2
F				
Fondazione dei Caduti	"	L	"	12
Fondazione Assic. gen. Venezia	"	L	"	2
Fondazione Castelnuovo-Besta	"	L	"	3
Fondazione Levi della Vida	"	L	"	10
Fondazione Papadopoli	"	L	"	7
G				
Gite d'istruzione	"	H	"	7
I				
Illuminazione	"	B	"	5
Incarichi	"	G	"	3
Incaricati (professori)	"	C	"	2
Inaugurazione anno accademico	"	H	"	1
Indennità	"	F	"	3
Iscrizioni	"	I	"	1
Insegnamento commerciale	"	A	"	1
Impiegati di ruolo	"	D	"	1
Iscrizioni respinte o mancate	"	I	"	11
Istituto interuniversitario	"	H	"	15
[depennato: Indennità famiglia	"	*F*	"	*8]*
L				
Laboratori	"	H	"	5
Lezioni	"	H	"	2
Libera docenza	"	G	"	7
[aggiunta manoscritta] Legalizzazione di firma	"	A	"	2
M				
Manutenzione locali	"	B	"	5
Membri del Consiglio	"	B	"	3
Mensa universitaria	"	I	"	7

Miscellanea	"	P	"	0
N				
Nomina dei Direttori	"	G	"	1
O				
P				
Pensioni	"	F	"	6
Premio Luzzatti	"	L	"	9
Professori di ruolo	"	C	"	1
Professori incaricati	"	C	"	2
Professori assistenti	"	C	"	3
Programmi d'insegnamento	"	H	"	3
Propine d'esami	"	F	"	4
Punizioni studenti	"	I	"	6
R				
Regolamento della Scuola	"	A	"	2
Riduzioni ferroviarie	"	F	"	5
Ripartizioni tasse, ecc.	"	F	"	4
Riscaldamento	"	B	"	5
S				
Sedute del Consiglio acc.co	"	G	"	2
Sedute del Consiglio amm.ne	"	B	"	4
Statistiche scolastiche	"	H	"	13
Statuto	"	A	"	3
Stipendi	"	F	"	1
Supplenze	"	G	"	4
Sussidi	"	F	"	2
[aggiunta manoscritta] Servizio di cassa	"	B	"	1
[aggiunta "] Stati matricolari personale ruolo	"	F	"	7
T				
Tasse scolastiche	"	B	"	2
Trasferimento studenti	"	I	"	3
U				
V				
Valore dei diplomi	"	A	"	4
Visite alla Scuola	"	O	"	0
Visite a stabilimenti	"	H	"	7
Varie	"	F	"	7
Z				

LETTERA A – Ordinamento degli studi

fascicolo 1 Insegnamento commerciale
" 2 Regolamento dell'Istituto
" 3 Statuto
" 4 Valore dei diplomi

LETTERA B – Amministrazione

fascicolo 1 Bilanci e conti
" 2 Tasse scolastiche
" 3 Membri del Consiglio
" 4 Sedute del Consiglio
" 5 Manutenzione locali, illuminazione, riscaldamento, ecc.

LETTERA C – Personale insegnante

fascicolo 1 Professori di ruolo
" 2 Professori incaricati
" 3 Assistenti

LETTERA D – Personale amministrativo

fascicolo 1 Impiegati di ruolo
" 2 Impiegati straordinari

LETTERA E – Personale di servizio

fascicolo 1 Bidelli di ruolo
" 2 Bidelli straordinari

LETTERA F – Competenze del personale

fascicolo 1 Stipendi
" 2 Sussidi
" 3 Indennità
" 4 Ripartizione tasse, propine, ecc.
" 5 Riduzioni ferroviarie
" 6 Pensioni

LETTERA G – Corpo accademico

fascicolo 1 Nomine dei Direttori
" 2 Sedute
" 3 Incarichi
" 4 Supplenze
" 5 Assistenti
" 6 Concorsi cattedre
" 7 Libera docenza
" 8 Associazione professori universitari

LETTERA H – Insegnamento

fascicolo 1 Inaugurazione anno acc.co

"	2	Lezioni
"	3	Programmi d'insegnamento
"	4	Corsi di specializzazione e d'integrazione
"	5	Laboratori
"	6	Corsi liberi
"	7	Visite a stabilimenti e gite d'istruzione
"	8	Conferenze
"	9	Esami speciali e di laurea
"	10	Esami di abilitazione
"	11	
"	12	Annuario
"	13	Statistiche scolastiche
"	14	Corsi di alta cultura
"	15	Istituto interuniversitario

LETTERA I – Studenti

fascicolo	1	Iscrizioni
"	2	Esonero tasse
"	3	Trasferimenti
"	4	
"	5	Avvisi agli studenti
"	6	Punizioni (idem)
"	7	Assistenza alunni, casa dello studente, mensa universitaria
"	8	Collocamento laureati
"	9	Concorsi vari
"	10	Albo dottori in scienze commerciali
"	11	Iscrizioni respinte o mancate
"	12	

LETTERA L – Borse di studio

fascicolo	1	Borsa Mariotti
"	2	Fondazione Assicurazioni generali di Venezia
"	3	Fondazione Castelnuovo-Besta
"	4	
"	5	Borsa Massimo Guetta
"	6	Borsa Aldo Guetta
"	7	Fondazione Papadopoli
"	8	
"	9	Premio Luzzatti
"	10	Fondazione Levi della Vida
"	11	

" 12 Fondazione Caduti
" 13 Borse varie
" 14 Beneficenza

LETTERA M – Biblioteca

fascicolo 1
" 2

LETTERA N – Cerimonie – Congressi – ecc.

fascicolo 1 Cerimonie
" 2 Congressi
" 3

LETTERA O – Visite alla Scuola

fascicolo 1
" 2
" 3

LETTERA P – Miscellanea

fascicolo 1
" 2

2 Documento di scarto archivistico (1941)

[ASCF, Rettorato, Scatole lignee, b. 31/b, fasc. 1]

Il Ministero dell'Educazione nazionale, con circolare nr. 5578 del 29 novembre 1935, aveva comunicato la disposizione del Capo del Governo che le Università e gli Istituti superiori effettuassero uno scarto degli atti di archivio; nel 1937 venne disposto un ulteriore scarto, comunicato dal ministro Bottai con circolare nr. 22610 del 22 dicembre 1937. Questa disposizione del Capo del Governo aveva «lo scopo di ridurre l'importazione delle materie prime necessarie per la produzione della carta» (circolare del Ministero dell'Educazione nazionale nr. 3699 del 21 marzo 1938).
La proposta di scarto predisposta dal R. Istituto superiore di Economia e commercio di Venezia venne esaminata da una commissione allo scopo nominata dal prefetto di Venezia con decreto 29 maggio 1938. La commissione, composta dal rettore dell'Istituto Agostino Lanzillo, dal direttore amministrativo Samuele Fusco e dal capo archivista dell'Archivio di Stato di Venezia Carlo Gallia, autorizzò lo scarto della documentazione elencata nella proposta di scarto, disponendo però la conservazione degli atti relativi alla Commissione organizzatrice della Scuola, al Consiglio direttivo della Scuola, e la corrispondenza con il Municipio di Venezia, perché «potrebbero fornire agli studiosi qualche elemento per ricerche inerenti agli albori dell'Istituto» (atto del 22 novembre 1938).
L'elenco di scarto venne controfirmato dal Sopraintendente in data 13 dicembre 1938 e autorizzato dal Ministero dell'Educazione nazionale con prot. nr. 57175 del 19 gennaio 1939 **[figg. 267-270]**. Lo scarto venne poi materialmente effettuato nel 1941, come attesta il verbale di cessione alla Croce Rossa italiana del 25 settembre 1941.

· Scarto degli Atti d'archivio

Ragione della proposta selezione: Perché se ne è accertata l'inutilità per i servizi ai sensi della circolare del R. Ministero dell'Educazione nazionale n. 22610 del 22 dicembre 1937=XVI.=

nr. d'ordine	Categorie delle scritture	Peso approssimativo (grammi)
1	Commissione organizzatrice della scuola	900
2	Consiglio direttivo della scuola	
3	Pubblicazioni della scuola	100
4	Domande e proposte di alunni a professori	100
5	Consuntivi e preventivi del 1873	100
6	Desideri e rimostranze di allievi	50
7	Commem. del Re Vitt. Eman. II (1893)	50
8	Varie relative a diversi insegnamenti della scuola (1887)	50
9	Varie (Pubblic. e miscellanea) (dal 1869 al 1903)	1200
10	Borse per pratica comm.le all'estero (dal 1869 al 1903)	2200
11	Ammissione di giovani alla Scuola (1880=1917)	2100
12	Corrispond.della Scuola con altri istituti; enti morali e scuole estere (dal 1885 al 1916)	2500
13	Telefono (dal 1889 al 1917)	250
14	Banco (Tecnica comm.le) dal 1882 al 1883	700
15	Banco (idem)	200
16	Esercizi didattici (anni 1883=84 a 1911=12)	3000
17	Bollo certificati esercizi di leva =avvisi di concorso= Impieg.di segret.= Camera commercio	1000
18	Borse Camera di comm. di Venezia (1909=1916)	1000
19	Deputazione prov. (Corrispond. varia con la scuola (anni 1873=1914))	2000
20	Camera di Commerc. (Corrispondenza con la Scuola) 1873=1914	1500
21	Diverse riferibili a concorsi della Scuola (1868=1872)	1600
22	Carteggio di import. secondaria con vari Minis. 1886=1917	600
23	Borse di studio Ministero degli Esteri (1896=1915)	2000
24	Varie circa allievi della Scuola (1887=1904)	1200
25	Corrispondenza del Municipio di Venezia (dal 1869 al 1897)	2000
26	Comunicazioni ai giornali (dal 1872 al 1909)	300
27	Ammissione a carriere dipendenti dal Ministero degli Esteri (1878 al 1901)	500
28	Ministero della Marina (bandi di concorso, ecc. dal 1882 al 1917)	150
29	Borsa di studio istituita dalla Navigazione generale (dal 1899 al 1909)	1500
30	Ministero dell'Agricoltura (concorsi, ecc.) (dal 1902 al 1916)	2000
31	Municipio (Corrisp. con la Scuola) (1887=1913)	3000
32	Facilitazioni ferrov. e marittime (dal 1887 al 1906)	1000
33	Esami (modalità) dal 1871 al 1912	300

nr. d'ordine	Categorie delle scritture	Peso approssimativo (grammi)
34	Richiesta di progr. d'insegnamento (dal 1895 al 1915)	2000
35	Concorso governativo per sussidi della Scuola (Ministero di Agricoltura) (1869=1917)	1000
36	Studenti di Lingue orientali (dal 1878 al 1892)	1200
37	Concorso per cattedre di istituti tecnici da parte di ex allievi della Scuola (1870=1871)	2000
38	Altri concorsi per cattedre (1870=1871)	1500
39	Ricchezza mobile e tassa manomorta (1881=1871)	800
40	Pratiche varie che non ebbero seguito (1883=1884)	2500
41	Concorso insegnanti a Scuola media di comm.	700
42	Richieste di progr. e informaz. per iscrizioni alla Scuola (dal 1885 al 1889)	100
43	Concorsi a cattedre	1500
44	Carteggio relativo a cattedre di altri Ist.ti	2000
45	Idem idem	2000
46	Collocamento di allievi per impieghi	2000
47	Carteggio relativo ad acquisto di libri, pubblicazioni della Scuola, ecc.	2000
48	Idem idem	2000
49	6 pacchi carteggio relativo ad atti amm.vi e contabili di kg 2 ciascuno	12000
50	Borse di studio Ministero degli Esteri (1896=1915)	2000
51	Esami di abilitazione all'insegnamento: pratiche e concorsi precedenti al 1883	2000
52	Corrispondenza varia di importanza secondaria	2000
53	Acquisti e doni per il Museo di merceologia (dal 1869 al 1912)	2000
54	Varie (Pubblic. e miscellanea) (dal 1869 al 1903)	1000

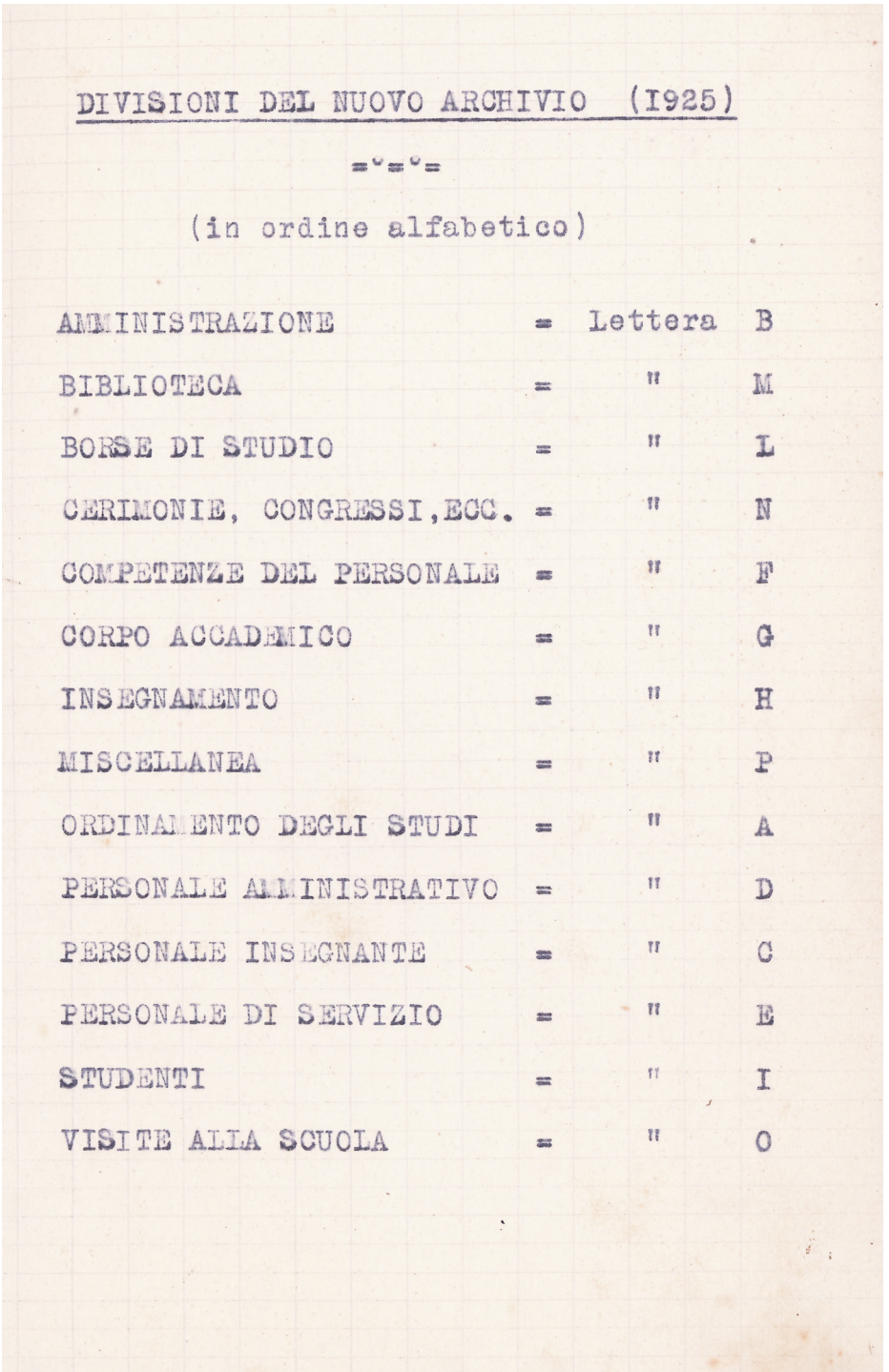

DIVISIONI DEL NUOVO ARCHIVIO (1925)

=°=°=

(in ordine alfabetico)

AMMINISTRAZIONE	=	Lettera	B
BIBLIOTECA	=	"	M
BORSE DI STUDIO	=	"	L
CERIMONIE, CONGRESSI, ECC.	=	"	N
COMPETENZE DEL PERSONALE	=	"	F
CORPO ACCADEMICO	=	"	G
INSEGNAMENTO	=	"	H
MISCELLANEA	=	"	P
ORDINAMENTO DEGLI STUDI	=	"	A
PERSONALE AMMINISTRATIVO	=	"	D
PERSONALE INSEGNANTE	=	"	C
PERSONALE DI SERVIZIO	=	"	E
STUDENTI	=	"	I
VISITE ALLA SCUOLA	=	"	O

Figura 266 Titolario di classificazione, 1925, p. 1 (ASCF, Titolario di classificazione): nuovo titolario dattiloscritto, mai utilizzato.

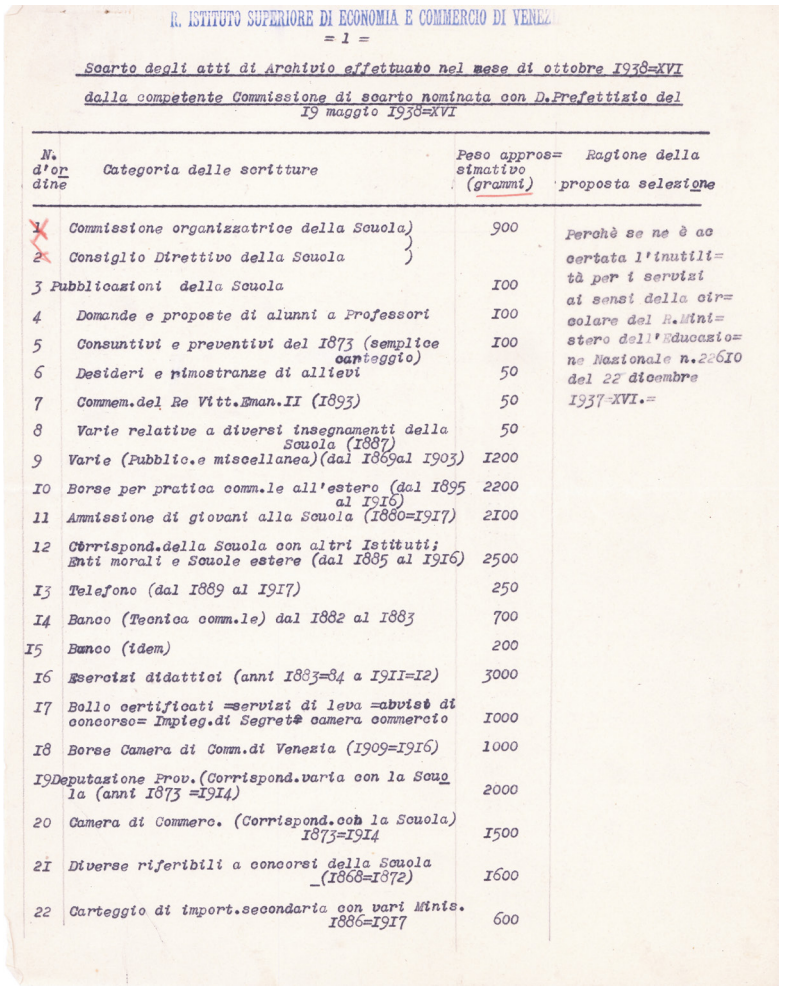

R. ISTITUTO SUPERIORE DI ECONOMIA E COMMERCIO DI VENEZ

= 1 =

Scarto degli atti di Archivio effettuato nel mese di ottobre I938=XVI

dalla competente Commissione di scarto nominata con D.Prefettizio del I9 maggio I938=XVI

N. d'ordine	Categoria delle scritture	Peso approssimativo (grammi)	Ragione della proposta selezione
1	Commissione organizzatrice della Scuola)	900	Perchè se ne è accertata l'inutilità per i servizi ai sensi della circolare del R.Ministero dell'Educazione Nazionale n.22610 del 22 dicembre I937-XVI.=
2	Consiglio Direttivo della Scuola)		
3	Pubblicazioni della Scuola	I00	
4	Domande e proposte di alunni a Professori	I00	
5	Consuntivi e preventivi del I873 (semplice carteggio)	I00	
6	Desideri e rimostranze di allievi	50	
7	Commem.del Re Vitt.Eman.II (I893)	50	
8	Varie relative a diversi insegnamenti della Scuola (I887)	50	
9	Varie (Pubblic.e miscellanea)(dal I869al I903)	I200	
I0	Borse per pratica comm.le all'estero (dal I895 al I9I6)	2200	
II	Ammissione di giovani alla Scuola (I880=I9I7)	2I00	
I2	Corrispond.della Scuola con altri Istituti; Enti morali e Scuole estere (dal I885 al I9I6)	2500	
I3	Telefono (dal I889 al I9I7)	250	
I4	Banco (Tecnica comm.le) dal I882 al I883	700	
I5	Banco (idem)	200	
I6	Esercizi didattici (anni I883=84 a I9II=I2)	3000	
I7	Bollo certificati =servizi di leva =avvisi di concorso= Impieg.di Segreteria camera commercio	I000	
I8	Borse Camera di Comm.di Venezia (I909=I9I6)	I000	
I9	Deputazione Prov.(Corrispond.varia con la Scuola (anni I873 =I9I4)	2000	
20	Camera di Commerc. (Corrispond.con la Scuola) I873=I9I4	I500	
2I	Diverse riferibili a concorsi della Scuola (I868=I872)	I600	
22	Carteggio di import.secondaria con vari Minis. I886=I9I7	600	

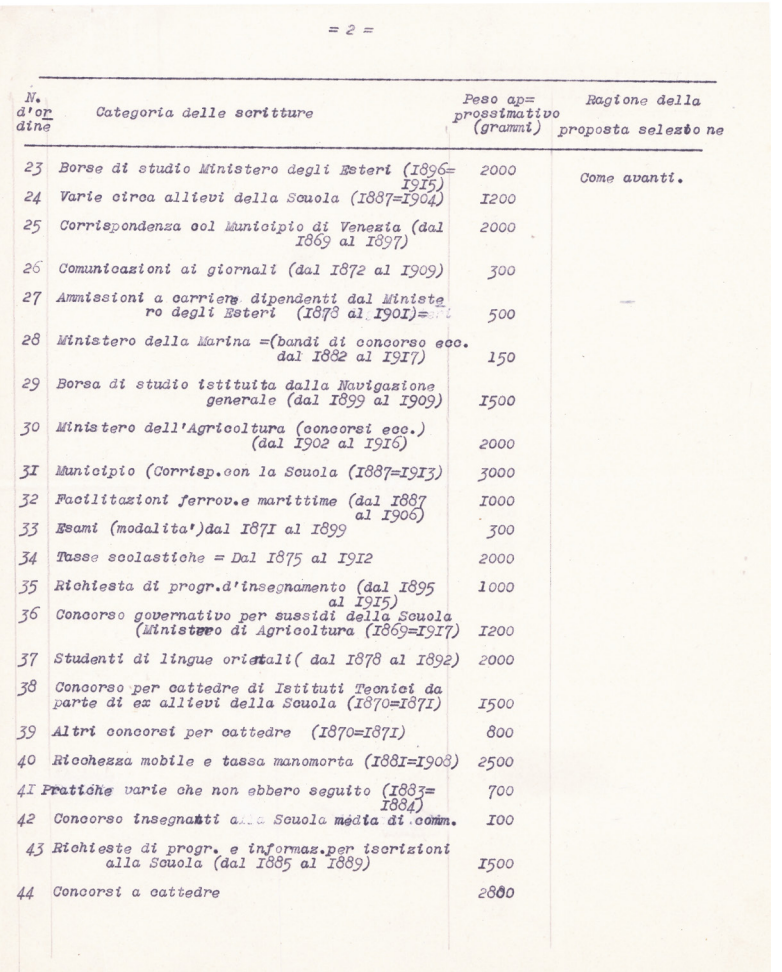

= 2 =

N. d'ordine	Categoria delle scritture	Peso approssimativo (grammi)	Ragione della proposta selezione
23	Borse di studio Ministero degli Esteri (I896=I9I5)	2000	Come avanti.
24	Varie circa allievi della Scuola (I887=I904)	I200	
25	Corrispondenza col Municipio di Venezia (dal I869 al I897)	2000	
26	Comunicazioni ai giornali (dal I872 al I909)	300	
27	Ammissioni a carriere dipendenti dal Ministero degli Esteri (I878 al I90I)=	500	
28	Ministero della Marina =(bandi di concorso ecc. dal I882 al I9I7)	I50	
29	Borsa di studio istituita dalla Navigazione generale (dal I899 al I909)	I500	
30	Ministero dell'Agricoltura (concorsi ecc.) (dal I902 al I9I6)	2000	
3I	Municipio (Corrisp.con la Scuola (I887=I9I3)	3000	
32	Facilitazioni ferrov.e marittime (dal I887 al I906)	I000	
33	Esami (modalita')dal I87I al I899	300	
34	Tasse scolastiche = Dal I875 al I9I2	2000	
35	Richiesta di progr.d'insegnamento (dal I895 al I9I5)	I000	
36	Concorso governativo per sussidi della Scuola (Ministero di Agricoltura (I869=I9I7)	I200	
37	Studenti di lingue orientali(dal I878 al I892)	2000	
38	Concorso per cattedre di Istituti Tecnici da parte di ex allievi della Scuola (I870=I87I)	I500	
39	Altri concorsi per cattedre (I870=I87I)	800	
40	Ricchezza mobile e tassa manomorta (I88I=I908)	2500	
4I	Pratiche varie che non ebbero seguito (I883= I884)	700	
42	Concorso insegnanti alla Scuola media di comm.	I00	
43	Richieste di progr. e informaz.per iscrizioni alla Scuola (dal I885 al I889)	I500	
44	Concorsi a cattedre	2800	

Figure 267-268 (269-270 a pagina successiva) R. Istituto superiore di Economia e commercio di Venezia, *Scarto degli atti di archivio effettuato nel mese di ottobre 1938-XVI dalla competente Commissione di scarto nominata con D. Prefettizio del 19 maggio 1938-XVI*, cc. 1-3*v* (ASCF, Rettorato, Scatole lignee, b. 31/b, fasc. 1): elenco dei documenti proposti per lo scarto, controfirmato dal Sopraintendente in data 13 dicembre 1938 e registrato al Ministero dell'Educazione nazionale con prot. nr. 57175 del 19 gennaio 1939.

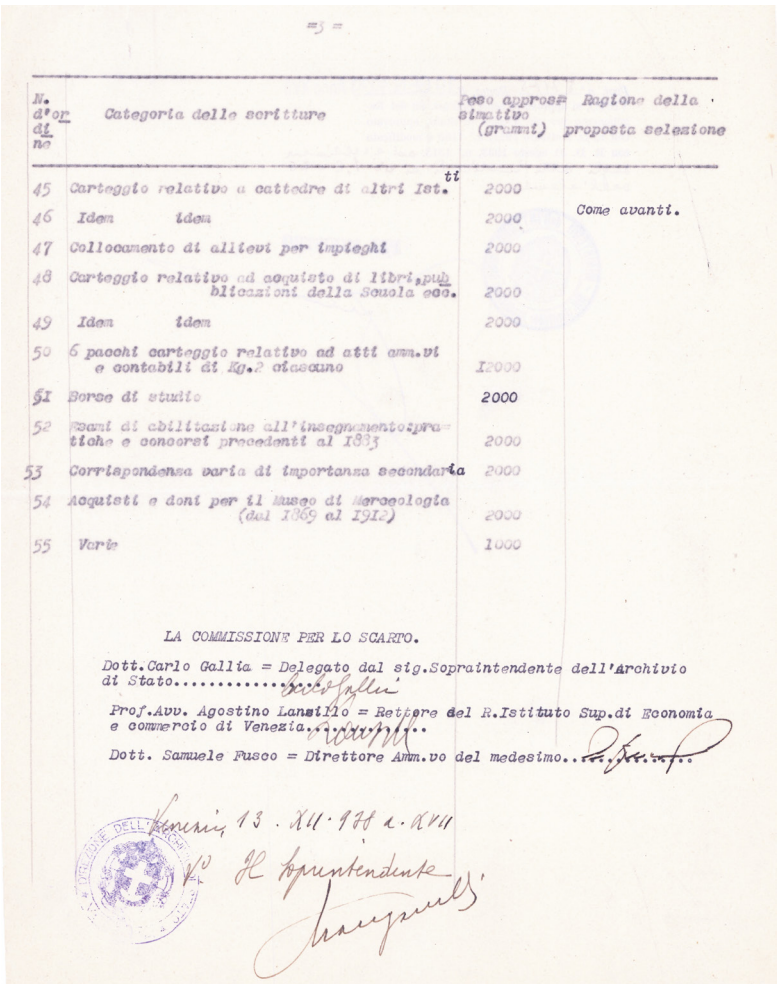

=3=

N. d'ordine	Categoria delle scritture	Peso approssimativo (grammi)	Ragione della proposta selezione
45	Carteggio relativo a cattedre di altri Ist.ti	2000	
46	Idem idem	2000	Come avanti.
47	Collocamento di allievi per impieghi	2000	
48	Carteggio relativo ad acquisto di libri, pubblicazioni della Scuola ecc.	2000	
49	Idem idem	2000	
50	6 pacchi carteggio relativo ad atti amm.vi e contabili di Kg.2 ciascuno	I2000	
51	Borse di studio	2000	
52	Esami di abilitazione all'insegnamento: pratiche e concorsi precedenti al I883	2000	
53	Corrispondenza varia di importanza secondaria	2000	
54	Acquisti e doni per il Museo di Merceologia (dal I869 al I9I2)	2000	
55	Varie	1000	

LA COMMISSIONE PER LO SCARTO.

Dott. Carlo Gallia = Delegato dal sig. Sopraintendente dell'Archivio di Stato.....

Prof. Avv. Agostino Lanzillo = Rettore del R. Istituto Sup. di Economia e commercio di Venezia.....

Dott. Samuele Fusco = Direttore Amm.vo del medesimo.....

Venezia, 13 . XII . 938 a . XVII

V° Il Soprintendente

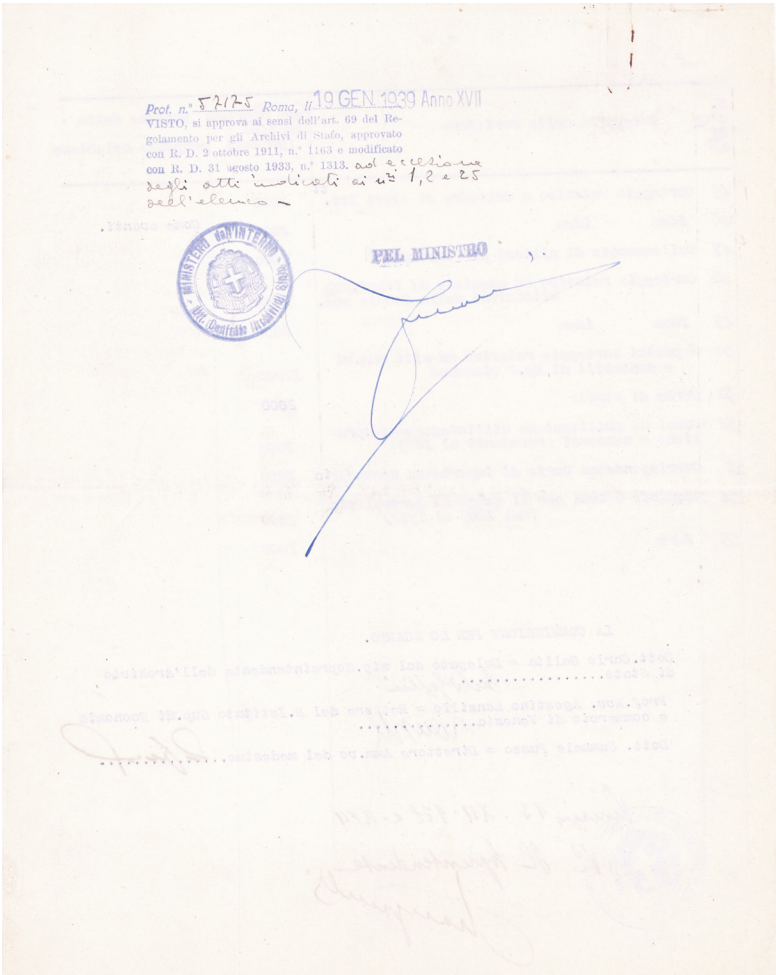

Prot. n.° 57175 Roma, li 19 GEN. 1939 Anno XVII

VISTO, si approva ai sensi dell'art. 69 del Regolamento per gli Archivi di Stato, approvato con R. D. 2 ottobre 1911, n.° 1163 e modificato con R. D. 31 agosto 1933, n.° 1313. ad eccezione degli atti indicati ai n.ri 1, 2 e 25 dell'elenco –

MINISTERO dell'INTERNO – Dir. Generale Archivi di Stato

PEL MINISTRO

Figure 269-270 Vedi pagina precedente.

Altri progetti di riordino

A Progetto «Scatole lignee» (2009)

Nel periodo febbraio-maggio 2009 è stato realizzato, mediante affidamento di incarico al dott. Andrea Caracausi, un progetto per il censimento, riordino, selezione, condizionamento e inventariazione dei documenti d'archivio contenuti in 44 scatole lignee ritrovate nel deposito 2 della sede Celestia e trasportate presso la Sala Archivio a Ca' Foscari nell'autunno 2008.
Il progetto prevedeva la ricognizione e schedatura preliminare dei pezzi conservati, il condizionamento dei pezzi ed eventuale segnalazione per restauri, il loro riordino e inventariazione.
Il comitato di progetto era composto dal prof. Mario Infelise, referente scientifico dell'Archivio storico, la dott.ssa Antonella Sattin, responsabile dell'Archivio storico, e Gennaro Capasso, dell'Archivio generale di Ateneo, con la consulenza scientifica della dott.ssa Alessandra Schiavon, della Soprintendenza archivistica per il Veneto.

- *Relazione conclusiva*, di Andrea Caracausi (7 maggio 2009)

Il lavoro ha avuto come obiettivo l'inventariazione delle 44 scatole lignee presenti nella serie dell'Archivio del Rettorato di Ca' Foscari. Le modalità di pulizia e inventariazione del materiale conservato sono state svolte seguendo sia le indicazioni stabilite nell'incontro preliminare con la Soprintendenza archivistica del Veneto (febbra-

io 2009), sia durante le due riunioni con il Comitato di progetto durante i due mesi del lavoro (fine febbraio 2009 e fine marzo 2009).
Una prima fase è stata dedicata alla pulizia del materiale conservato nelle scatole: si sono in particolare rimosse le innumerevoli pinzature e graffette metalliche presenti. Questa operazione è stata effettuata laddove non veniva messa a rischio l'integrità del documento. In accordo con il comitato di progetto, infatti, si è deciso di non rimuovere eventuali graffette che potevano danneggiare i documenti. Fra questi, sono da segnalare i documenti relativi al Teatro di Ca' Foscari, quasi tutti costituiti da veline molto fragili e delicate.
In parallelo alla pulizia e al riordinamento dei fogli si è effettuato un primo lavoro di raccolta dei documenti all'interno di fascicoli omogenei (in camicie di carta semplice formato A3). Si è scelto di mantenere il più possibile l'originaria collocazione e di non procedere quindi ad alcuno spostamento che poteva risultare controproducente soprattutto in questa fase preliminare del lavoro di sistemazione.
A questo punto i diversi documenti sono stati inseriti in appositi fascicoli e sottofascicoli. Fascicoli e sottofascicoli sono in larga parte costituiti dai fascicoli originali già presenti all'interno delle scatole lignee e già oggetto di un primo inventario. Questo lavoro ha comunque prodotto un alto numero di sottofascicoli. Questi ultimi sono costituiti spesso da uno o due fogli che erano in precedenza uniti da graffette o pinzature metalliche. Ciò ha portato ad avere un aumento considerevole nel numero finale delle buste, giunte ora al nr. di 50. In alcuni casi, in accordo con il Comitato scientifico del progetto si è scelto di inserire i fogli singoli all'interno di un unico sottofascicolo, seguendo comunque una numerazione progressiva (es.: sf. 5-20).
Sempre in questa prima fase, si è deciso di attribuire, ai fini dell'inventario:

- con riferimento alle buste: un numero di corda provvisorio (es.: b. 1); una descrizione del contenuto (titolo); gli estremi cronologici;
- con riferimento ai fascicoli: il numero del fascicolo (es.: f. 1); una descrizione del contenuto (titolo); gli estremi cronologici di riferimento (1945-1965), il nr. dei sottofascicoli presenti;
- con riferimento ai sottofascicoli: il numero dei sottofascicoli presenti (f. 1).

Per quanto riguarda il titolo, si è deciso, come d'accordo con il comitato di progetto (prima riunione) di mantenere il più possibile la descrizione originale dei fascicoli.
Tutte queste informazioni sono state inserite nel database in Excel progettato e discusso con il Comitato scientifico del progetto. Nello stesso file per ogni unità o sotto-unità (buste, fascicoli e sottofascicoli) sono stati segnalati: il precedente nr. di busta; il titolo testuale originale della busta; il codice alfanumerico originale del fascicolo; oltre alle eventuali scritture esterne, tanto delle buste, quanto dei fascicoli o sottofascicoli.
L'ultima parte del lavoro è stata dedicata allo spostamento 'fisico' del materiale dalle precedenti scatole alle nuove buste, inserendo fascicoli e sottofascicoli all'interno di fogli in carta antiacida. In accordo con il Comitato di progetto, come emerso dalla seconda riunione, si è deciso di tenere il più possibile le serie con la numerazione originale, aumentando di conseguenza le buste in sovrappiù con numerazione alfabetica (es. 32/A, 32/B, 32/C).
I fascicoli sono stati successivamente raccolti con fettuccia di stoffa; in certi casi, in presenza di fascicoli molto grandi, si è scelto di raggruppare anche questi, onde evitare la dispersione dei fogli e facilitare l'utilizzo da parte degli studiosi.
Il lavoro finale ha prodotto 50 buste al cui interno si segnalano delle serie omogenee abbastanza congrue, fra cui quelle relative al Consiglio accademico, Pratiche di Ragioneria, Teatro di Ca' Foscari, Studenti, Relazioni con Enti esterni.

B Progetto «Fotografie» (2009)

Periodo di esecuzione Febbraio-maggio 2009.

Oggetto Censimento, riordino, selezione, condizionamento e inventariazione di circa 200 fotografie conservate presso l'Archivio storico e negli archivi aggregati (secoli XIX-XX).

Modalità e criteri di svolgimento Ricognizione e schedatura preliminare dei pezzi conservati; condizionamento dei pezzi ed eventuale segnalazione per restauri; riordino; inventariazione.

Comitato di progetto Prof. Mario Infelise (referente scientifico dell'Archivio storico), dott.ssa Antonella Sattin (responsabile dell'Archivio storico), prof. Alberto Prandi (esperto di fotografia storica).

Supporto tecnico Dott. Pierluigi Artico (Regione Veneto, Banca dati Beni culturali).

Realizzazione del progetto Affidamento di incarico alla dott.ssa Margherita Naim.

Nel periodo febbraio-maggio 2009 è stato realizzato, mediante affidamento di incarico alla dott.ssa Margherita Naim, un progetto per il censimento, riordino, selezione, condizionamento e inventariazione di circa 200 fotografie conservate presso l'Archivio storico e negli archivi aggregati (secoli XIX-XX).

Il progetto prevedeva la ricognizione e schedatura preliminare dei pezzi conservati, il condizionamento dei pezzi ed eventuale segnalazione per restauri, il loro riordino e inventariazione.

Il comitato di progetto era composto dal prof. Mario Infelise, referente scientifico dell'Archivio storico, la dott.ssa Antonella Sattin, responsabile dell'Archivio storico e il prof. Alberto Prandi, esperto di fotografia storica, con il supporto tecnico del dott. Pierluigi Artico della Regione Veneto, Banca dati Beni culturali.

· *Relazione conclusiva*, di Margherita Naim (26 maggio 2009)

Nel periodo compreso tra il 3 marzo e il 26 maggio 2009, presso l'Archivio storico dell'Università Ca' Foscari di Venezia, ho svolto un lavoro di inventariazione, condizionamento, digitalizzazione e catalogazione di una serie di 180 documenti fotografici e di un album che ne comprende 10, ovvero 181 documenti da cui sono risultate 191 schede di 190 fotografie.

Le immagini documentano episodi relativi alla vita dell'Ateneo cafoscarino, fondato il 6 agosto 1868 come Scuola superiore di Commercio, a eventi (inaugurazioni, funerali, congressi) e personaggi correlati (studenti, professori, rettori).

Di queste fotografie, 163 provengono dal deposito 2 della Celestia, mentre le restanti 17 insieme con l'album fanno parte del Fondo aggregato Enrico Castelnuovo donato dagli eredi nel 2001.

Si tratta di positivi su supporto di carta (per la maggior parte gelatine ai sali d'argento, ma anche albumine e aristotipi) in bianco e nero e a colori di formato 6 × 9, 10 × 15, 18 × 24, 24 × 36, 30 × 40.

Le fotografie si trovano in buone condizioni di conservazione tranne quindici (CRV-F_0004124, CRV-F_0004137, CRV-F_0004138, CRV-F_0004139, CRV-F_0004140, CRV-F_0004142, CRV-F_0004145, CRV-F_0004154, CRV-F_0004155, CRV-F_0004155, CRV-F_0004156, CRV-F_0004157, CRV-F_0004158, CRV-F_0004159, CRV-F_0004291) che presentano ampie gore causate dall'umidità e una parziale lacerazione del supporto primario. Otto esemplari (CRV-F_0004709, CRV-F_0004710, CRV-F_0004711, CRV-F_0004712, CRV-F_0004713, CRV-F_0004714, CRV-F_0004715, CRV-F_0004717) sono conservati in cornici di legno.

Giacomelli, Ferruzzi, Lehnert & Landrock, Antonio Sorgato e altri compaiono come autori delle stampe. Le immagini si presentano in parte datate (iscrizioni, timbri) o databili grazie a un esame dei materiali, degli avvenimenti e delle personalità rappresentate e illustrano un periodo compreso tra l'ultimo quarto dell'Ottocento e la prima metà del

Novecento circa. Ulteriori dettagli vengono forniti anche dalla precedente soggettazione del prof. Giannantonio Paladini e dal preinventario redatto dalla dott.ssa Antonella Sattin. Ciascun documento fotografico è contrassegnato sul verso da un numero di inventario che ho assegnato in base alla disposizione precedente.
Ho eseguito il condizionamento inserendo i documenti fotografici entro buste trasparenti in Melinex 400 poste a loro volta in scatole di cartone (Phibox DUO) con caratteristiche fisico-chimiche stabili e adatte alla conservazione di documenti fotografici (il poliestere, composto sintetico chimicamente inerte, è il componente di determinate pellicole trasparenti conosciute col nome di Mylar e Melynex e un materiale molto stabile e resistente alla trazione e allo strappo, qualità che ne permettono il contatto con i documenti come protezione e supporto; vedi catalogo *Stouls conservation 2007. Catalogue de produits et matériels pour la restauration, la conservation, et l'archivage*). Le scatole A1 e A2 contengono le fotografie dei formati 10 × 15 e 18 × 24, le scatole B1 e D1 gli esemplari di formato maggiore o incollati su supporti secondari. Le fotografie in cornice e l'esemplare di Antonio Sorgato (CRV-F_0004724) sono conservati nell'«Armadio grandi formati» della Sala dell'Archivio a Ca' Foscari, che custodisce l'intera serie condizionata.
Le fotografie sono state in seguito digitalizzate con uno scanner Hewlett-Packard (HP Scanjet G4050), tranne quelle in cornice o di formato maggiore che sono state riprodotte grazie ad una fotocamera digitale reflex Nikon D60. Le fotografie di formato inferiore al 21 × 30 cm, sono state digitalizzate in scala 1:1 con risoluzione a 300 dpi e archiviate in formato TIF. La postproduzione delle immagini destinate alla Banca dati dei Beni culturali della Regione del Veneto è stata eseguita con Photoshop.
Ciascuna fotografia è stata in seguito catalogata (recto e verso) sul sito ufficiale della Regione del Veneto e riversata sulla Banca dati dei beni culturali (vedi `http://beniculturali.regione.veneto.it`) secondo lo standard nazionale («Scheda F»). Al numero d'inventario di ciascuna fotografia corrisponde un numero seriale protocollare che permette di reperire il documento digitalizzato.
Ho prodotto un DVD scrivibile (4,7 GB) che contiene: un file RTF con l'elenco delle corrispondenze tra numero d'inventario e numero seriale protocollare di ciascun documento fotografico; una cartella con le scansioni 1:1 di ciascun documento fotografico («Serie Rettorato – File originali»); una cartella con le scansioni di ciascun documento fotografico rielaborate con Photoshop («Serie Rettorato – File rielaborati e compressi»).

Appendice
Guida alle fonti per la storia di Ca' Foscari negli archivi dei suoi enti fondatori

Tommaso Munari

Introduzione

La Regia Scuola superiore di Commercio di Venezia (nucleo originario dell'Università Ca' Foscari) fu fondata il 6 agosto 1868 grazie al concorso economico di quattro enti: il Ministero di Agricoltura, Industria e Commercio, la Provincia, il Comune e la Camera di commercio di Venezia.[1] Ognuno di essi contribuì con un sussidio annuale che ammontava, rispettivamente, a 25.000 lire, 40.000 lire, 10.000 lire e 5.000 lire. Questo legame economico, che permase per oltre sessant'anni,[2] fu all'origine di un fitto carteggio fra la Scuola e i suoi enti fondatori.

Nonostante alcune evidenti lacune, questo materiale documentario è tuttora accessibile agli studiosi[3] e costituisce una fonte di primaria importanza per la storia dell'Università

1 Ai sensi dell'art. 4 dello *Statuto organico della R. Scuola superiore di Commercio in Venezia* approvato il 6 agosto 1868 dal ministro Emilio Broglio, Provincia, Comune e Camera di commercio avevano il diritto di eleggere due rappresentati ciascuno nel Consiglio direttivo della Scuola. Cf. Ministero d'Agricoltura, Industria e Commercio, *Ordinamento della Regia Scuola superiore di Commercio* in Venezia, Barbèra, Firenze 1868.

2 In seguito all'entrata in vigore del Testo Unico 31 agosto 1933 nr. 1592 delle leggi sull'istruzione superiore, l'istituto veneziano fu iscritto nel registro delle persone giuridiche e l'onere del suo mantenimento passò interamente al Governo.

3 La descrizione che segue si fonda su ricerche condotte nel 2014-2016 e riflette la collocazione e la disponibilità dei documenti in quel periodo.

Ca' Foscari di Venezia, tanto più preziosa in quanto una parte cospicua del suo archivio storico è andata perduta.

Nelle pagine che seguono il lettore troverà una descrizione dei materiali relativi alla Scuola superiore di Commercio conservati negli archivi dei primi tre enti. Le ricerche condotte nel fondo della Camera di commercio, depositato presso l'Archivio di Stato di Venezia, non hanno per ora dato esito positivo.

Il fondo del Ministero di Agricoltura, Industria e Commercio è conservato presso l'Archivio centrale dello Stato (Piazzale degli Archivi 27, Roma). L'Archivio storico del Comune di Venezia è nel centro città (Campo della Celestia, Castello 2737/A), mentre quello della Provincia ha sede a Marghera (via Catene 95).

Come e anzi più di qualunque inventario o catalogo realizzato dal personale interno di un archivio o di una biblioteca, questa guida – compilata da uno studioso il cui accesso ai documenti è stato limitato dai regolamenti delle sale di consultazione – non può che essere suscettibile di integrazioni e correzioni.

Le abbreviazioni usate sono: ACS = Archivio centrale dello Stato, Roma; ASCV = Archivio storico del Comune di Venezia; ASPV = Archivio storico della Provincia di Venezia; b. = busta; cc. ss. = carte sciolte; cart. = cartone; Div. = Divisione; fasc. = fascicolo; ISSEC = Istituto superiore di Scienze economiche e commerciali; ISEC = Istituto superiore di Economia e commercio; IUEC = Istituto universitario di Economia e commercio; MAE = Ministero degli Affari esteri; MAIC = Ministero di Agricoltura, Industria e Commercio; n.n. = non numerato; pos. = posizione; sottofasc. = sottofascicolo; SSCV = Scuola superiore di Commercio di Venezia.

I titoli originali sono resi in corsivo.

Archivio centrale dello Stato

Nel fondo del Ministero di Agricoltura, Industria e Commercio, serie Divisione Industria e Commercio, è stato possibile rintracciare 7 buste relative alla Scuola superiore di Commercio di Venezia che coprono un arco temporale che va dal 1868 al 1892.[4] La categoria del titolario corrispondente alla Scuola veneziana è 16.

I fogli sono sciolti e privi di numerazione. Sopravvivono alcuni fascicoli i cui titoli originali non sono sempre coerenti con il contenuto dei documenti che raccolgono. L'ordinamento originario (dal documento più recente a quello più antico) è quasi completamente perduto. La descrizione che segue è perciò la fotografia di un disordine.

Com'è ovvio le lettere inviate dalla Scuola al Ministero sono originali, mentre quelle inviate dal Ministero alla Scuola sono minute o copie. Oltre alla corrispondenza Scuola-Ministero, sono presenti carteggi occasionali fra il Ministero e terzi riguardanti la Scuola. Gli estensori della maggior parte delle lettere inviate dalla Scuola sono Eduardo Deodati e Francesco Ferrara, rispettivamente presidente e direttore dell'Istituto.

Lo stato di conservazione del materiale è discreto, sebbene le fettucce delle buste abbiano danneggiato i margini di molti fogli, rendendoli illeggibili in diversi punti.

4 Come tutte le scuole professionali di industria e commercio, anche quella veneziana dipendeva non dal Ministero della Pubblica istruzione, ma da quello di Agricoltura, Industria e Commercio e in particolare dalla Divisione Industria e Commercio. Solo nel 1928 l'Istituto veneziano sarebbe passato alle dipendenze del Ministero della Pubblica istruzione, che a quell'epoca si chiamava Ministero dell'Educazione nazionale.

- **ACS, MAIC, Div. Industria e Commercio, I versamento, b. 417A** (segnatura originaria: MAIC, pos. A.3, cart. 1, *Venezia. Scuola superiore di Commercio di Venezia. Affari vari*) [1869-1879].
  - **cc. ss. [1869]**.
    Carteggi in merito a: relazione sulla SSCV (1869).
    Si segnala la presenza di: Deodati al MAIC, 3 maggio 1869, Relazione sull'andamento della Scuola.
  - **fasc. *Ispezioni* [1870-1875]**.
    Carteggi in merito a: ispezioni ministeriali (1870-1874); sussidio governativo (1874-1875); dati statistici (1875); esami di ammissione (1869-1870); esami di diploma (1870-1872); ordinamento della sezione magistrale (1870).
  - **fasc. *Esami* [1870-1879]**.
    Carteggi in merito a: esami di ammissione (1870-1872); esami di diploma (1870-1879); istanza Francesco Trincheri (1875); istanza Attilio Riva (1875); istanza Luigi Gianoli (1875).
    Si segnala la presenza di: Ferrara a Deodati, 31 marzo 1869, *Sui resultati degli esami di prova*.
  - **fasc. *Contabilità* [1868-1875]**.
    Carteggi in merito a: sussidio governativo (1868-1869); sussidio per il museo merceologico (1869); ispezioni ministeriali (1875); esami di diploma (1875).
    Si segnala la presenza di: Deodati al MAIC, 13 settembre 1873, *Sunto di conti*, e allegato *Estratto di conti presentati dalla Commissione organizzatrice per il periodo corso da agosto 1868 a marzo 1873*.
  - **fasc. *Pubblicazioni* [1868-1874]**.
    Carteggi in merito a: richieste di informazioni sulla SSCV da parte di terzi (1868); libri donati alla SSCV (1870-1874).

- **ACS, MAIC, Div. Industria e Commercio, I versamento, b. 417B** (segnatura originaria: MAIC, pos. A.3, cart. 3, *Venezia. Scuola superiore di Commercio. Affari vari anteriori al 1876*) [1868-1876].
  - **cc. ss. [1868-1875]**.
    Carteggi in merito a: insegnamento delle lingue orientali (1868); statuto della SSCV e successive modifiche (1868-1872); programma dei corsi (1868-1871); orario delle lezioni (1868-1869); ordinamento della sezione consolare (1870); ordinamento della sezione magistrale (1870); sussidio governativo (1870); concorsi e nomine dei professori (1873-1874); nomina di Rinaldo Fulin a professore di Storia del commercio (1873); nomina di Yoshida Yosaku a professore di Lingua giapponese (1873); costituzione di un comitato per il collocamento degli allievi della SSCV (1875); spese e rendiconti (1874-1875).
    Si segnala la presenza di: Avviso del Municipio di Venezia riguardante l'istituzione di una cattedra di Lingue orientali, 1° maggio 1868 (a stampa) **[fig. 271]**; *Regio Decreto concernente la composizione del Consiglio direttivo della Scuola superiore di Commercio in Venezia*, 15 dicembre 1872 (a stampa); *Resoconto della gestione 1874 presentata dal Consiglio direttivo ai Corpi fondatori*, 16 dicembre 1875.
  - **fasc. *Ordinamento e affari vari fino al 1875* [1868-1875]**.
    Carteggi in merito a: statuto della SSCV (1868); assegnazione di Palazzo Foscari alla SSCV (1868); nomine dei professori (1868); ordinamento della sezione consolare (1870); sussidio governativo (1870); Museo merceologico (1871-1872); misure disciplinari contro studenti (1873).
    Si segnala la presenza di: Deodati al MAIC, *Relazione sull'andamento della Scuola nel 1872-1873*, 20 gennaio 1875.
  - **fasc. *Consiglio direttivo* [1870-1873]**.
    Carteggi in merito a: elezione del Consiglio direttivo (1870-1873).
  - **fasc. *Relazione intorno all'andamento della Scuola*.**
    Carteggi in merito a: relazioni ordinarie e straordinarie sull'andamento della SSCV (1873-1875).

- **fasc. *Relazione della Scuola superiore di Commercio in Venezia* [1875]**.
  Carteggi in merito a: relazione sull'andamento della SSCV (1875).
- **fasc. *Concorsi* [1868-1871]**.
  Carteggi in merito a: concorsi a cattedre (1868-1871).
- **fasc. *Sussidi ed esenzioni di tasse scolastiche* [1871-1876]**.
  Carteggi in merito a: istanza Angelo Rosso (1872-1873); istanza Guido Sassich (1872); istanza Andrea Busatto (1873); istanza Alberto Muttoni (1873-1876); istanza Domenico Berardi (1875-1876); istanza Enrico Contini (1871); tasse scolastiche (1871-1872).

- **ACS, MAIC, Div. Industria e Commercio, I versamento, b. 455A** (segnatura originaria: MAIC, pos. 3, cart. n.n., *Venezia, Scuola superiore di Commercio, 1876-1881*) [1868-1881].
  - **cc. ss. [1868-1881]**.
    Carteggi in merito a: libri donati alla SSCV (1876-1881); istituzione e attività del Comitato per il collocamento degli allievi (1876-1881); sussidio governativo (1876-1880); bilancio della SSCV (1881); istanza Pietro Giardina (1881); istanza Pietro D'Alvise (1879-1881); esami di ammissione e riparazione (1881); istanza Luigi Mormina (1881); istanza Faustino Fasser in merito all'abilitazione all'insegnamento della computisteria (1880-1881), istanza Fiorenzo Masoero in merito all'abilitazione all'insegnamento della computisteria (1880-1881); istanza Antonio Stella (1879-1881); esami di promozione (1877-1881); tasse scolastiche (1881); istanza Ernesto Zezi (1880); istanza Giuseppe Capparozzo (1879-1880); istanza Guido Brandaglia (1878-1880); istanza Angelo Bartoluzzi in merito all'abilitazione all'insegnamento di Economia, diritto e statistica (1880); istanza Marco Tullio Falcomer (1881); pubblicazioni riguardanti la SSCV (1880); istanza Odoardo Frasson in merito all'abilitazione all'insegnamento di Economia, diritto e statistica (1880); istanza Liberale Conte in merito all'abilitazione all'insegnamento di Economia, diritto e statistica (1880); costituzione del Circolo degli studenti (1879-1880); relazione sull'andamento della SSCV nel 1875-1878 (1879); ammissione al corso preparatorio (1868-1869); soppressione del corso preparatorio (1869); istanza Emilio Famà in merito all'abilitazione all'insegnamento della lingua francese (1879); istanza Raffaele Sorrentini in merito all'abilitazione all'insegnamento della computisteria e ragioneria (1879); istanza Antonio Brovazzo in merito all'abilitazione all'insegnamento della computisteria e ragioneria (1879); istanza di equipollenza dei diplomi (1879); regolamento e programmi (1879); concorsi a cattedre (1878); istanza Filippo Bottai (1878); istanza Fulvio Raboni (1878); insegnamento della ragioneria (1875-1877); titolarità prof. Renato Manzato (1877); insegnamento delle lingue orientali (1876); titolarità prof. Enrico Castelnuovo (1876); titolarità prof. Giuseppe Carraro (1876); esami di diploma (1876); titolarità prof. Rinaldo Fulin (1876); titolarità prof. Fabio Besta (1876); istanza Domenico Vedovati (1876).
    Si segnala la presenza di: *Resoconto sinottico degli esercizi 1875 a 1878*; *Resoconto della gestione 1875*; *Resoconto della gestione 1876*; *Resoconto della gestione 1877*; *Resoconto della gestione 1878*; *Resoconto della gestione 1879*; *Resoconto della gestione 1880*; Agostino Garlato, *Grammatica della lingua neo-ellenica*, Venezia 1881 (a stampa); *Orario degli esami di promozione, sessione di luglio 1880* (a stampa); *Orario degli esami di promozione, sessione di luglio 1881* (a stampa); modello di Certificato di corso compiuto; Deodati al MAIC, 6 settembre 1879, *Relazione sull'andamento della Scuola nel 1875-1878*; *Relazione del Consiglio direttivo sulla Regia Scuola superiore di Commercio in Venezia per l'anno scolastico 1872-1873*, Venezia 1874 (a stampa); *Risultati degli esami dell'anno scolastico 1878-1879*; *Orario degli esami 1878-1879*; *Distribuzione degli esami*

di promozione per l'anno 1875-1876; *Distribuzione degli esami di promozione per l'anno 1876-1877*; *Distribuzione degli esami di promozione per l'anno 1877-1878*; Verbale del Consiglio direttivo della SSCV, 9 aprile 1876.

- **ACS, MAIC, Div. Industria e Commercio, I versamento, b. 455B** (segnatura originaria non ricavabile) [1880-1884].
  - **fasc. *Venezia, Scuola superiore di Commercio, 1882-1883* [1880-1883]**.
    Carteggi in merito a: orario delle lezioni (1882-1883); istanza Riccardo Masini in merito all'abilitazione all'insegnamento della lingua francese (1883); istanza Carmelo Melia (1883); istanza Luigi Leffi (1883); bilancio della SSCV (1881-1883); istanza Giuseppe Sacerdoti in merito all'abilitazione all'insegnamento dell'economia politica (1882-1883); regolamento per il conferimento dei diplomi (1880-1883); risultato degli esami (1883); esonero dalle tasse scolastiche (1883); sentenza di condanna contro Costantino Triantafillis (1883); istanza Risto Cavocic, aspirante professore di lingua serba (1883); istanza Giuseppe Capra (1880); libri donati alla SSCV (1883); dimostrazione studentesca per Guglielmo Oberdan (1882-1883); insegnamento della storia (1882); istanza Marco Tullio Falcomer (1882); istanza Michele Turchetti (1882); istanza Guido Brandaglia (1882); istanza Eduardo Bergamo (1882); insegnamento della matematica (1882); dati statistici (1881-1882); istanza Ettore Bellomo (1882); istanza Gaspare Rodolico (1882); istanza Libero Cararia (1882); vacanze abusive durante il Carnevale (1882); istanza Vittorio Melli in merito all'abilitazione all'insegnamento dell'economia (1882); istanza Silvio Repollini (1881); franchigia postale per Scuole superiori (1881-1882).
    Si segnala la presenza di: *Resoconto della gestione 1881*; *Resoconto della gestione 1882*; *Orario per l'anno scolastico 1882-1883* **[fig. 272]**; *Orario per l'anno scolastico 1883-1884*; *Orario degli esami di promozione, sessione di luglio 1882*; *Orario degli esami di promozione, sessione di luglio 1883*; Verbale del Consiglio direttivo, 14 febbraio 1881; Verbale del Consiglio direttivo, 19 dicembre 1882.
  - **fasc. Venezia, *Scuola superiore di Commercio, 1882-1883* [1880-1883]**.
    Carteggi in merito a: istanza Camillo Lencisa (1884); esami di diploma (1884); risultato degli esami di diploma (1884); indennità ai commissari (1884); temi d'esame orale (1884); esami di ammissione alla SSCV (1880); viaggio di circumnavigazione dell'Africa (1884); insegnamento della lingua rumena (1883-1884); insegnamento della lingua spagnola (1884); equipollenza dei diplomi (1884); dati statistici (1884); bilancio della SSCV (1883); incarico al prof. Marco Antonio Canini (1884); sussidio governativo (1881-1884); modello di diploma di abilitazione (1884); istanza Mario Garron (1884); istanza Eugenio Cicogna (1884); elaborati d'esame (1884); statuto della SSCV (1884); istanza Adolfo Luria (1882).
    Si segnala la presenza di: *Orario per l'anno scolastico 1882-1883*; *Orario degli esami di promozione, sessione di luglio 1884*; Verbale del Consiglio direttivo, 21 settembre 1880; Verbale del Consiglio direttivo, 21 luglio 1883.

- **ACS, MAIC, Div. Industria e Commercio, I versamento, b. 456** (segnatura originaria non ricavabile) [1883-1886].
  - **fasc. *Venezia, Scuola superiore di Commercio, 1886* [1885-1886]**.
    Carteggi in merito a: esonero dalle tasse scolastiche (1886); sanatoria d'età Leonello Perera, Alberto Jona e Italo Faggioni (1885-1886); sussidio governativo (1885); assegno per il prof. Marco Antonio Canini (1885-1886); orario delle lezioni (1885); istanza Eugenio Foti (1886); invio di pubblicazioni sulla riforma della legislazione commerciale (1886); concorso alla cattedra di Storia del commercio (1886); istanza Giuseppe Colasimo (1886); istituzione del Comitato per un ricordo a Giuseppe Carraro (1886); dati statistici (1884-

1885); statuti e programmi (1886); diplomi di abilitazione all'insegnamento della lingua francese (1886); moti studenteschi (1885); esami di diploma (1885-1886); risultato degli esami di diploma (1885-1886); concorso alla cattedra di Lingua francese (1886); incarico d'insegnamento di Geografica e statistica a Primo Lanzoni (1886); incarico d'insegnamento di Statistica teoretica a Angelo Bertolini (Statistica teoretica) (1886); incarico d'insegnamento di Lingua francese a G. B. Pourquier (1886); cattedre vacanti (Lingua francese, Pratica commerciale, Storia) (1886); istanza Luigi Manzi in merito alla nomina a professore di Storia del commercio (1886); borsa di studio istituita dalla Camera di commercio di Macerata (1886).
Si segnala la presenza di: *Orario delle lezioni per l'anno scolastico 1886-1887*; *Calendario della R. Scuola superiore di Commercio in Venezia, anno scolastico 1886-1887*; Verbale del Consiglio direttivo, 9 giugno 1885; *Orario degli esami di promozione, sessione di luglio 1886*; Deodati al MAIC, *Relazione sull'andamento della Scuola nel 1884-1885*, 1° maggio 1886; *Resoconto della gestione 1885*; *Regolamento per gli esami di abilitazione all'insegnamento di alcune materie nelle scuole tecniche e normali e delle lingue straniere negli istituti d'istruzione secondaria classica e tecnica*, 1885 (a stampa); *Orario degli esami di diploma, sessione dell'anno 1885*;

- **fasc. *Venezia, Scuola superiore di Commercio, 1885* [1883-1885]**.
  Carteggi in merito a: insegnamento della lingua francese (1885); dati statistici (1883-1885); esami di diploma (1885); commissioni per gli esami di diploma (1885); concorso per il posto di vicesegretario amministrativo (1885); proposta degli studenti di istituire una cattedra di Lingua latina (1885); istanza Tommaso Fornari, aspirante professore di Economia politica (1885); titolarità di Giuseppe Paoletti (1885); alunni esonerati dal pagamento delle tasse scolastiche (1885); insegnamento della pratica commerciale (1883-1885); istanza Nicola Lanzilao (1883-1885); esami di abilitazione all'insegnamento delle lingue straniere (1885); certificati di proroga del servizio militare (1885); vertenza in merito alla tassa di manomorta (1881-1885); collocamento degli allievi della SSCV (1885); modifica del regolamento della SSCV (1885); titolarità di Gualtiero Danieli (1885); moti studenteschi (1885); monumento a Carlo Combi (1885); istanza Ciro Arolla (1885); titolarità di Giuseppe Manzato (1885); concorso per la migliore opera di ragioneria (1885).
  Si segnala la presenza di: *Orario degli esami di diploma, sessione dell'anno 1885*; *Orario degli esami di promozione, sessione di luglio 1885*; Resoconto della gestione 1883; Resoconto della gestione 1884; *Orario delle lezioni per l'anno scolastico 1885-1886*; Verbale del Consiglio direttivo, 6 aprile 1885; Enrico Castelnuovo, *Commemorazione del prof. cav. Carlo Combi*, Venezia 1885 (a stampa).

- **ACS, MAIC, Div. Industria e Commercio, I versamento, b. 457A** (segnatura originaria non ricavabile) [1885-1890].
  - **fasc. *Venezia, Scuola superiore di Commercio di Venezia, 1887-1888* [1885-1890]**.
    Carteggi in merito a: esami di diploma (1886-1889); commissioni per gli esami di diploma (1887-1889); risultati degli esami di diploma (1887-1890); ammissione degli allievi della SSCV a concorsi presso il MAE (1888); dati statistici (1885-1890); regolamento e programmi della SSCV (1888); ammissione di alunni di altre Scuole di Commercio (1888); istanza Giambattista Knittel (1888); istanza Gioacchino Mazzola (1888); sussidio per il ripristino della mappa plastigrafica del Monte Bianco (1887-1888); incarico d'insegnamento di Economia e statistica a Angelo Bertolini (1887); incarico d'insegnamento di Lingua francese a G. B. Pourquier (1887); insegnamento di Economia politica e statistica (1887); istanza Giusep-

pe Vacca (1887); istanza Gaetano Malavasi (1887-1888); istanza Carlo Rigamonti (1887); istanza Francesco Rossini (1887); dimissioni di Eduardo Vivanti dall'insegnamento di Pratica commerciale (1887); incarico a Leone Caro dell'insegnamento di Pratica commerciale (1887); istanza Francesco Anaclerio (1887); istanza Franco Cartella (1887); istanza Apollinare Burdese (1887); istanza Domenico Brunelli (1887); istanza Carlo Raule (1887); cattedre vacanti (Storia del commercio, Statistica teoretica) (1886-1887); dimissioni di Maffeo Pantaleoni dalla cattedra di Economia politica (1887); istanza Ugo Rabbeno, aspirante alla cattedra di Economia politica (1887); istanza Amilcare Puviani, aspirante alla cattedra di Economia politica (1887); istanza Alfredo Ancarano (1886-1887); istanza Domenico Genoese (1889); borsa di studio istituita dalla Camera di commercio di Arezzo (1889); istanza Antonio Baccini (1889); istanza Guido De Lucchi (1889); istanza Giulio Giovagnoni (1889-1890); istanza Pietro Sitta (1889-1890); istanza Rodolfo Sola (1888); istanza Roberto Ripari (1888); esonero dal pagamento delle tasse scolastiche (1888-1889); sussidio governativo (1886-1889); prof. Marco Antonio Canini (1889); libri donati alla SSCV (1889); istanza Oronzo Valentini (1889); insegnamento di Diritto amministrativo e Legislazione rurale (1889); richieste dell'Associazione studentesca della SSCV (1890); ineleggibilità di Baldassare Puorger alla cattedra di Lingua tedesca (1889-1890); esami di abilitazione all'insegnamento della lingua spagnola (1890); nomina di Costantino Triantafillis all'Istituto orientale di Napoli (1889-1890); insegnamento della pratica commerciale (1887-1890); istanza Giuseppe Lazzari 1890); istanza Angelo Rocchi (1890); istanza Edoardo Luigini (1890); istanza Domenico Berardi (1890); istanza Adolfo Gradara (1890); diplomi di licenza per la classe consolare (1890); contravvenzione alla legge postale (1890); istanza Antonio Millin (1890); bilanci della SSCV (1887-1890); sussidio per la tassa di manomorta (1889); sussidio straordinario (1889).

Si segnala la presenza di: *Resoconto della gestione del 1885*; *Resoconto della gestione del 1886*; *Resoconto della gestione del 1887*; *Resoconto della gestione 1888*; *Resoconto della gestione 1889*; *Bilancio preventivo per il 1886*; *Bilancio preventivo per il 1887*; *Orario degli esami di promozione, sessione di luglio 1887*; *Orario degli esami di promozione, sessione di luglio 1888*; *Orario degli esami di promozione, sessione di luglio 1889*; *Orario degli esami di promozione, sessione di luglio 1890*; Primo Lanzoni, *Dal Monte Bianco al Sempione. Lezioni tenute alla Scuola sup. di Commercio*, Venezia 1885 (a stampa); Scuola superiore di Commercio di Venezia, *Sulla proposta di un professore incaricato per l'insegnamento di pratica commerciale*, Firenze 1885 (a stampa); Deodati al MAIC, 13 luglio 1890, *Sui conti consuntivi degli esercizi 1887-1888 e 1889 e Relazione annuale*.

- **fasc. *Venezia, Scuola superiore di Commercio di Venezia, 1889-1890* [1890]**.
  Carteggi in merito a: diplomi di licenza per la classe commerciale (1890), istanza Giulio Giovagnoni a nome degli studenti del quinto anno (1890).
  Si segnala la presenza di: Deodati al MAIC, 30 luglio 1890, *Sui diplomi per la sezione commerciale*, e allegato Ferrara, *Relazione al Consiglio direttivo sul conferimento di diplomi alla classe consolare*.

- **ACS, MAIC, Div. Industria e Commercio, I versamento, b. 457B** (segnatura originaria non ricavabile) [1885-1892].
  - **fasc. *Scuola superiore di Commercio di Venezia, 1891-1892* [1885-1892]**.
    Carteggi in merito a: concorso per la cattedra di Merceologia (1891-1892); ricorso di Giacomo Guetta contro l'avviso di concorso per la cattedra di Merceologia (1891-1892); libri donati alla SSCV (1892); riassunzione delle funzioni di direttore di Francesco Ferrara (1892); riconferma d'incarichi (Ferraris, Fradeletto, Fornari, Lanzoni, Besta, Castelnuovo) (1891-1892); concorso per la cattedra di Diritto costituzionale (1892); concorso per la

cattedra di Logismografia (1891-1892); allievi esonerati dalle tasse scolastiche (1890-1891); istanza Torquato Dussoni (1890); proposte di onorificenze (Enrico Castelnuovo, Renato Manzato, Alessandro Pascolato, Giuseppe Sartori) (1886-1891); esami di diploma (1892); sussidio governativo (1890-1892); esonero dalla tassa di diploma (1892); concorso per la cattedra di Diritto costituzionale, amministrativo e legislazione rurale (1891); assegno prof. Marco Antonio Canini(1891); stipendio del prof. Ascoli e regolamento per le pensioni (1892); istanza Alessandro Mancini (1891); costituzione del Comitato per un ricordo a Giovanni Bizio (1891); insegnamento della lingua rumena (1891); insegnamento di Diritto commerciale, penale e costituzionale (1890-1891); borse di studio (1890-1891); istanza Girolamo Sommi Picenardi (1891); istanza Anselmo Anselmi (1891).
Si segnala la presenza di: *Sulla proposta di un professore incaricato per l'insegnamento di pratica commerciale*, Firenze 1885 (a stampa).

- **sottofasc. *Domande di esonerazione di tasse scolastiche* [1892]**.
Carteggi in merito a: istanza Francesco Marullo (1892); istanza Alessandro Mancini (1892); istanza Gilberto Tesi (1892).

Archivio storico della Provincia di Venezia

Al momento della ricerca, l'Archivio storico della Provincia non disponeva di un inventario consultabile dagli studiosi. Il personale dell'Ufficio Archivio e protocollo ha tuttavia potuto individuare, sulla base di una richiesta inevitabilmente non specifica e attraverso modalità di ricerca interne, 8 fascicoli relativi alla Scuola superiore di Commercio (anni 1868-1892), che è stato possibile consultare presso la sede dell'ufficio stesso.

Non è stato possibile identificare unità archivistiche di livello superiore, ma dal numero di classificazione apposto sui fascicoli si è potuto risalire alla serie originaria (Istruzione pubblica) e alla categoria del titolario assegnata alla Scuola (22).

In un secondo tempo sono stati individuati altri 5 fascicoli relativi all'istituto veneziano classificati in base a diversi titolari: tre contrassegnati dalla segnatura V.5 (anni 1919-1924) e due da quella I.4 (anni 1931-1942).

I fogli sono privi di numerazione.

Lo stato di conservazione del materiale è molto buono, a eccezione di un caso: il *Resoconto della gestione tenuta dall'agosto 1868 al marzo 1873*, conservato nel fasc. 22/10 appare gravemente danneggiato dall'umidità.

- **ASPV, fasc. 22/10, *Scuola superiore di Commercio, anni 1868-1873* [1873]**.
Resoconto della gestione tenuta dall'agosto 1868 al marzo 1873 **[fig. 275]**.

- **ASPV, fasc. 22/28, *Scuola superiore di Commercio, Sussidi ad alunni* [1870-1892]**.
Carteggi in merito a: concorso a sussidi (1873-1892); sussidio Enrico Lovatini (1871-1872); sussidio Giorgio Loris (1871-1874); sussidio Carlo Oddi (1874-1876); sussidio Carlo Rosada (1876-1878); sussidio Giuseppe Toscani (1877-1878); sussidio Carlo Federici (1877-1878); sussidio Giuseppe Capra (1877); sussidio Adolfo Gradara (1879-1883); sussidio Marco Tullio Falcomer (1880-1883); sussidio a Vittorio Fava (1883-1886); sussidio Antonio Gianni (1891); sussidio Achille Giacomello (1891); dati statistici (1888-1890); istituzione delle Scuole superiori di Venezia, Milano e Genova (1870); sussidi ad allievi della Scuola superiore navale in Genova (1870-1871); sussidi ad allievi della Scuola superiore di Agricoltura in Milano (1870-1872).
Si segnala la presenza di: *Avviso di concorso*, 1871; *Avviso di concorso*, 1873; *Avviso di concorso*, 1874; *Avviso di con-*

corso, 1875; *Avviso di concorso*, 1876; *Avviso di concorso*, 1877; *Avviso di concorso*, 1878; *Avviso di concorso*, 1883; *Avviso di concorso*, 1884; *Avviso di concorso*, 1888; *Avviso di concorso*, 1890; *Avviso di concorso*, 1891; *Avviso di concorso,* 1892 **[fig. 276]**; *Avviso di apertura della R. Scuola superiore navale in Genova*, 1871; *Avviso di apertura della R. Scuola superiore d'Agricoltura in Milano*, 1870; *Avviso di apertura della R. Scuola superiore d'Agricoltura in Milano*, 1871; *Avviso di apertura della R. Scuola superiore d'Agricoltura in Milano*, 1872; *Avviso di apertura della R. Scuola superiore d'Agricoltura in Milano*, 1873; *Avviso di apertura della R. Scuola superiore d'Agricoltura in Milano*, 1877; *Programma della R. Scuola superiore di Agricoltura in Milano per l'anno scolastico 1870-1871*, Milano 1870; *Effemeridi e programma della R. Scuola superiore d'Agricoltura in Milano per l'anno scolastico 1871-1872*, Milano 1871; «Supplemento al foglio periodico della R. Prefettura di Venezia, Annunzi legali», nr. 89, 27 ottobre 1878.

- **ASPV, fasc. 22/34, *Scuola superiore di Commercio, Consiglio di nomine* [1879-1891]**.
  Carteggi in merito a: nomina di rappresentanti della Provincia nel Consiglio direttivo della SSCV (1879-1891).

- **ASPV, fasc. 22/63, *Scuola superiore di Commercio, Ente autonomo – Tassa manomorta* [1868-1891]**.
  Carteggi in merito a: fondazione della SSCV (1868); modifiche allo statuto della SSCV (1872-1873); nomina di rappresentanti della Provincia nel Consiglio direttivo della SSCV (1873-1876); tassa di manomorta (1886-1890); natura giuridica della SSCV: ente autonomo o ente consorziale? (1890-1891).
- **ASPV, fasc. 22/77, *Scuola superiore di Commercio, Pubblicazioni* [1871-1880]**.
  Carteggi in merito a: invio di pubblicazioni (1871-1875); sussidio a Angelo Rosso (1871).
  Si segnala la presenza di: Fabio Besta, *La ragioneria. Prolusione letta nella solenne apertura degli studii per l'anno scolastico 1880-81 alla R. Scuola superiore di Commercio in Venezia*, Venezia 1880.

- **ASPV, fasc. 22/84, *Scuola superiore di Commercio, Lavori* [1872]**.
  Carteggi in merito a: lavori di ristrutturazione a Palazzo Foscari (1872).

- **ASPV, fasc. 22/92, *Scuola superiore di Commercio, Cattedra di Lingua rumena* [1883]**.
  Carteggi in merito a: istituzione della cattedra di Lingua rumena (1883).

- **ASPV, fasc. 22/130, *Scuola superiore di Commercio, Affari diversi* [1868-1875]**.
  Carteggi in merito a: Commissione organizzatrice della R. Scuola superiore di Commercio in Venezia (1868-1875); istanza Domenico De Lorenzi (1868); stipendio prof. Tullio Martello (1874).

- **ASPV, fasc. V.5.2. *R. Scuola superiore di Commercio ora Istituto superiore di Scienze economiche e commerciali, 1920-1924* [1919-1924]**.
  - **sottofasc. *Diversi* [1921-1924]**.
    Carteggi in merito a: inaugurazione anno accademico 1921-1922 (1921); inaugurazione anno accademico 1922-1923 (1922); inaugurazione anno accademico 1923-1924 (1923); inaugurazione anno accademico 1924-1925 (1924).
  - **sottofasc. *Fondazione perpetua in onore degli studenti caduti in guerra* [1919-1920]**.
    Carteggi in merito a: Fondazione perpetua in onore degli studenti caduti in guerra (1919-1920).
  - **sottofasc. *Sussidi* [1920]**.
    Carteggi in merito a: istanza Pietro Mazzarol (1920).
  - **sottofasc. *Borse di studio* [1922-1923]**.
    Carteggi in merito a: borsa di studio a Pietro Mazzarol (1920-1922); borsa di studio a Bruno Bassi (1920-1922); borsa di studio a Ernesta Bassi (1920-1922); borsa di

studio a Augusto Dorigato (1922-1923), borsa di studio a Francesco Dalla Santa (1923).
- **sottofasc. *Contributo straordinario* [1920-1924]**.
  Carteggi in merito a: aumento del contributo provinciale all'ISSEC (1918-1919); indennità di caro vivere (1920-1924).
  Si segnala la presenza di: *Indennità di caro vivere per l'esercizio 1° luglio 1920-30 giugno 1921*; *Indennità di caro vivere per l'esercizio 1° luglio 1921-30 giugno 1922*; *Indennità di caro vivere per l'esercizio 1° luglio 1922-30 giugno 1923*; *Indennità di caro vivere per l'esercizio 1° luglio 1923-30 giugno 1924*.

- **ASPV, fasc. V.5.9, *Istituto superiore di Scienze economiche e commerciali*, 1920-1924**.
  - **sottofasc. *Diversi, 1920-1924* [1921-1923]**.
    Carteggi in merito a: istanza Giuseppe Rossi (1921); istanza Giorgio Polacchini (1923).

- **ASPV, fasc. V.5.D, *Istituti superiori, Atti diversi, 1920-1924* [1920]**.
  Carteggi in merito a: inaugurazione anno accademico 1920-1921 (1920); istanza Giuseppina Fornaro (1920).

- **ASPV, fasc. I.4.12, *Consiglio direttivo del R. Istituto superiore di Scienze economiche e commerciali, Nomine, 1930-1934* [1931-1937]**.
  Carteggi in merito a: nomine di rappresentanti della Provincia nel Consiglio direttivo dall'ISSEC (1931-1937).

- **ASPV, fasc. I.4.14, *Consiglio d'Amministrazione dell'Istituto universitario di Economia e commercio, Nomine, 1951-1955* [1937-1942]**.
  Carteggi in merito a: nomine di rappresentanti della Provincia nel Consiglio di amministrazione dell'ISEC (1937-1942).

Archivio storico del Comune di Venezia

Nel 1835 il Comune di Venezia adottò un sistema di classificazione del materiale archivistico per rubrica, voce e fascicolo da ordinarsi in buste quinquennali.[5] Quelle relative alla Scuola superiore di Commercio appartengono alla rubrica VII (Istruzione pubblica), voce 6 (Istituti governativi), e sono complessivamente sedici.[6] I fogli conservati al loro interno sono sciolti, privi di numerazione e non più ordinati cronologicamente.

Oltre al carteggio fra Scuola e Comune, i fascicoli contengono corrispondenze con il Ministero, la Provincia e la Camera di commercio in merito alla Scuola.

Una parte cospicua dei documenti riguarda Palazzo Foscari, concesso in uso alla Scuola dal Comune di Venezia.

Lo stato di conservazione del materiale è abbastanza buono.

- **ASCV, fasc. VII.6.27, *Scuola superiore di Commercio, 1865-1869* [1868-1869]**.
  Carteggi in merito a: statuto della SSCV (1868); nomina di rappresentanti del Comune nella Commissione organizzatrice della SSCV (1868); sussidio alla SSCV (1868-1869); lavori di ristrutturazione di Palazzo Foscari: aste, appal-

5 Cf. Sergio Barizza (1987²). *Il comune di Venezia 1806-1946. L'istituzione, il territorio. Guida-inventario dell'Archivio municipale*. Venezia: Comune di Venezia, p. 146.

6 La classificazione muterà nel 1931: all'Istruzione pubblica corrisponderà la rubrica IX e agli Istituti di istruzione sussidiati dal Governo la voce 14. Cf. ivi, p. 148.

ti, capitolati, preventivi, liquidazioni (1868-1869); Bernardo Pellegrini, custode di Palazzo Foscari (1868); concorso alle cattedre di Diritto civile e Letteratura commerciale (1868); richieste di informazioni sulla SSCV da parte di terzi (1869); richiesta di trasferimento di libri del Museo Correr alla biblioteca della SSCV (1869).
Si segnala la presenza di: Statuto della SSCV, giugno 1868 (manoscritto); Avviso di apertura della SSCV, 19 novembre 1868 **[fig. 273]**.

- **ASCV, fasc. VII.6.2, *Scuola superiore di Commercio, 1870-1874* [1866-1872]**.
  Carteggi in merito a: ritardo nell'avvicendamento del Consiglio direttivo alla Commissione organizzatrice della SSCV (1870); nomina di rappresentanti del Comune nella Commissione organizzatrice della SSCV (1870); regolamento (1870); assicurazione contro incendi (1870); modifiche allo statuto della SSCV (1871-1872); lavori di ristrutturazione di Palazzo Foscari: aste, appalti, preventivi, progetti, liquidazioni, collaudi (1866-1871).
  Si segnala la presenza di: piante di Palazzo Foscari, maggio 1870.

- **ASCV, fasc. VII.6.3, *Scuola superiore di Commercio, 1875-1879* [1875-1878]**.
  Carteggi in merito a: sussidio del Comune (1875); proposta di Provincia, Comune e Camera di commercio perché il MAIC si assuma per intero la spesa della SSCV (1875-1877); istanza Moisè Ravà per l'istituzione di un corso preparatorio alla SSCV nel suo convitto internazionale (1878).

- **ASCV, fasc. VII.6.3, *Scuola superiore di Commercio, 1880-1884*.**
  Fascicolo vuoto.

- **ASCV, fasc. VII.6.3, *Scuola superiore di Commercio, 1885-1889* [1884-1889]**.
  Carteggi in merito a: vertenza sulla tassa di manomorta (1884-1888); lavori di restauro della facciata di Palazzo Foscari (1887); monumento in memoria di Carlo Combi e Rinaldo Fulin (1885-1886); commemorazione di Rinaldo Fulin (1885); pali per approdo di fronte a Palazzo Foscari (1889).

- **ASCV, fasc. VII.6.3, *Scuola superiore di Commercio, 1890-1894* [1883-1894]**.
  Carteggi in merito a: istituzione di una cattedra di Lingua rumena (1883-1884); sussidio al prof. Marco Antonio Canini per l'insegnamento della lingua rumena e spagnola (1883-1890); apertura di una finestra sul cortile di palazzo Foscari (1890); riorganizzazioni delle Scuole superiori di Commercio (1890); resoconto economico (1890); istituzione di un fondo pensioni (1892-1894); rapporti Comune-SSCV (1894).

- **ASCV, fasc. VII.6.3, *Scuola superiore di Commercio, 1895-1899* [1898]**.
  Carteggi in merito a: monumento in memoria di Eduardo Deodati (1898).

- **ASCV, fasc. VII.6.3, *Scuola superiore di Commercio, 1900-1904* [1868-1904]**.
  Carteggi in merito a: revisione dei conti consuntivi 1901-1902 (1902-1904); sussidio del Comune (1900); monumento in memoria di Francesco Ferrara (1900); allestimento della gipsoteca di Luigi Minisini nelle sale di Palazzo Foscari riservate al Comune (1888-1892); lavori di restauro di Palazzo Foscari (1885-1889); alloggio del direttore (1881-1885); utilizzo di sale di Palazzo Foscari da parte del Comune in occasione della Regata storica (1878-1880); vertenza SSCV-Comune su Palazzo Foscari (1890-1891); istituzione di una borsa di pratica commerciale all'estero (1896-1901); revisione dei conti consuntivi 1899-1900 (1902); revisione dei conti consuntivi 1896-1898 (1899); fondo pensioni (1893-1899); consuntivo del 1899 (1900); consuntivo del 1900 (1901); spese di materiale non scientifico 1875-1896 (1896);

revisione dei conti consuntivi 1894-1895 (1895); revisione dei conti consuntivi 1892-1893 (1894); regolamento (1893); laboratorio di Merceologia (1894); resoconto dell'esercizio 1892 (1893); resoconti degli esercizi 1885-1891 (1893); statistica per le iscrizioni 1884/1885-1890/1891 (1892).
Si segnala la presenza di: *Resoconto dell'esercizio 1903*; R. Scuola Superiore di Commercio in Venezia, *Regolamento della cassa pensioni*, Venezia 1891 (a stampa); *Estratto sommario dei resoconti delle gestioni 1875 a 1891 della R. Scuola Superiore di Commercio*, Venezia 1893 (a stampa); Verbale della Commissione organizzatrice della SSCV, 4 agosto 1868; Verbale della Commissione organizzatrice, 28 agosto 1868; R. Scuola superiore di Commercio in Venezia, *Norme per l'ammissione a' corsi*, Venezia 1882 (a stampa); R. Scuola superiore di Commercio in Venezia, *Quesiti per l'esame di ammissione diretta al secondo anno di corso*, Venezia 1882 (a stampa); R. Scuola superiore di Commercio in Venezia, *Quesiti per l'esame di ammissione*, Venezia 1882 (a stampa).

- **ASCV, fasc. VII.6.3, *Scuola superiore di Commercio, 1905-1909* [1847-1909]**.
  Carteggi in merito a: monumento in memoria di Angelo Gafforelli (1909); riordinamento della SSCV e nuovo statuto (1907-1909); fondazione della SSCV (1867-1868); nomina di rappresentanti del Comune nella Commissione organizzatrice della SSCV (1867); monumento in memoria di Vincenzo Mariotti (1908); monumento in memoria di Alessandro Pascolato (1905); nomina di Enrico Castelnuovo a direttore (1905).
  Si segnala la presenza di: Deputazione provinciale di Venezia, *Relazione del Consiglio sullo schema di statuto per la Scuola superiore di Commercio*, Venezia 1907; piante e prospetto di Palazzo Foscari, maggio 1846 **[fig. 274]**; piante di Palazzo Foscari 1842; *Decreto che approva lo statuto per la fondazione in Venezia d'un Istituto che assumerà il titolo di Regia Scuola superiore di Commercio*, 6 agosto 1868; Consiglio provinciale di Venezia, *Relazione sopra la domanda fatta dal preside dei Reali Istituti industriale-professionale e di marina mercantile in Venezia per un sussidio a carico della Provincia, di L. 20.000, e sopra la istituzione in Venezia d'una Scuola superiore di Commercio e navigazione presentata alla Deputazione provinciale dalla Commissione eletta dalla Presidenza del Consiglio*, 1867 (a stampa).

- **ASCV, fasc. VII.6.3, *Scuola superiore di Commercio, 1910-1914* [1911]**.
  Carteggi in merito a: sottoscrizione al Comitato in ricordo di Alessandro Pascolato (1911).
  Si segnala la presenza di: *Il ricordo monumentale ad Alessandro Pascolato nel sesto anniversario della sua morte*, 24 maggio 1911, Venezia 1911 (a stampa).

- **ASCV, fasc. VII.6.3, *Scuola superiore di Commercio, 1915-1919* [1914-1920]**.
  Carteggi in merito a: inaugurazione dell'anno scolastico 1920-1921 (1920); Fondazione perpetua in onore dei caduti di Ca' Foscari (1920); lavori di manutenzione di Palazzo Foscari (1914-1920); trasferimento della Biblioteca al primo piano di Palazzo Foscari e lavori di adattamento (1914-1915); rifacimento delle latrine (1913-1914); inaugurazione dell'anno scolastico 1919-1920 (1919); lapide in onore degli allievi caduti per la patria (1919); inaugurazione dell'anno scolastico 1918-1919 (1918); trasferimento della SSCV a Pisa (1917-1918); danni a Palazzo Foscari in seguito a bombardamenti (1918); monumenti in memoria di Tito Martini e Prospero Ascoli (1917); legato Massimo Guetta per l'istituzione di una borsa di studio (1917-1923).
  Si segnala la presenza di: *Avviso di apertura delle iscrizioni per l'anno scolastico 1917-1918*, 1° settembre 1917 (a stampa); *Avviso di concorso a dieci borse di studio in onore dei caduti di Ca' Foscari*, 1° agosto 1920 (a stampa).

- **ASCV, fasc. VII.14.2, *Scuola superiore di Commercio, 1921-1925* [1873-1925]**.
  Carteggi in merito a: scioglimento del Consiglio di amministrazione dell'ISSEC (1925); costituzione di un Ente per l'alta cultura (1924-1925); creazione di un Istituto di Storia dell'arte veneta (1925); creazione di un Museo di storia naturale (1925); costituzione del Consiglio di amministrazione dell'ISSEC (1924); nomina di rappresentati del Comune nel Consiglio direttivo della SSCV/ISSEC (1873-1924); modificazioni dello statuto della SSCV (1873); compravendita di Ca' Giustinian de' Vescovi fra Comune e Giovanni di Collalto (1922-1923); progetto di ampliamento dell'ISSEC (1923); mensa universitaria (1923); vertenza fra Comune e ditta Wolf Netter & Jacopi per il pagamento delle scaffalature della biblioteca (1919-1923); fornitura di scaffali Lipman per la biblioteca (1913-1916); trasferimento della Biblioteca al primo piano di Palazzo Foscari (1912-1913); trasferimento dei gessi Luigi Minisini a Ca' Pesaro (1912); riscaldamento (1913-1923); monumento in memoria di Enrico Castelnuovo (1921-1922); costituzione del Consiglio di amministrazione dell'ISSEC (1920); lascito di libri di Maria Margherita Newett (1921).
  Si segnala la presenza di: R. Scuola superiore di Commercio in Venezia, *Statuto approvato col RD 27 giugno 1909 n. 517*, Venezia 1913 (a stampa); Enrico Castelnuovo, *Relazione sull'andamento della Scuola nell'anno scolastico 1910-1911*, Venezia 1911 (a stampa); *Riassunto generale del movimento amministrativo dell'esercizio 1912*; *Legge 20 marzo 1913, riguardante l'ordinamento degli Istituti superiori d'istruzione commerciale* (a stampa); progetto della biblioteca (1914).

- **ASCV, fasc. VII.14.1, *Scuola superiore di Commercio, 1926-1930***.
  Fascicolo vuoto.

- **ASCV, fasc. IX.14.1, *Scuola superiore di Commercio, 1931-1935* [1916-1936]**.
  Carteggi in merito a: lavori di sistemazione di Palazzo Foscari (1926-1936); applicazione di leggi e decreti sull'aumento del contributo degli enti fondatori all'ISSEC (1916-1932).
  Si segnala la presenza di: *Conto generale della spesa sostenuta per lavori di riduzione nella R. Scuola superiore di Commercio a tutto il dicembre 1916*; *Indennità di caro viveri anno 1920-1921; Indennità di caro viveri anno 1921-1922; Indennità di caro viveri per l'esercizio 1° luglio 1921-30 giugno 1922*; *Indennità di caro viveri per l'esercizio 1° luglio 1922-30 giugno 1923*; *Indennità di caro viveri per l'esercizio 1° luglio 1923-30 giugno 1924*; *Prospetto riassuntivo delle indennità di caro viveri da corrispondere al personale del R. Istituto superiore di Scienze economiche e commerciali di Venezia,* I semestre 1924; *Prospetto riassuntivo delle indennità di caro viveri da corrispondere al personale del R. Istituto superiore di Scienze economiche e commerciali di Venezia*, II semestre 1924; *Prospetto riassuntivo delle indennità di caro viveri da corrispondere al personale del R. Istituto superiore di Scienze economiche e commerciali di Venezia*, I semestre 1925; *Prospetto riassuntivo delle indennità di caro viveri da corrispondere al personale del R. Istituto superiore di Scienze economiche e commerciali di Venezia*, II semestre 1925; *Prospetto riassuntivo delle indennità di caro viveri da corrispondere al personale del R. Istituto superiore di Scienze economiche e commerciali di Venezia*, I semestre 1926; *Prospetto riassuntivo delle indennità di caro viveri da corrispondere al personale del R. Istituto superiore di Scienze economiche e commerciali di Venezia,* II semestre 1926; *Prospetto delle indennità di caro viveri mensili e giornaliere da corrispondere al personale del R. Istituto superiore di Scienze economiche e commerciali*, I semestre 1927; *Prospetto delle indennità* di c*aro viveri mensili e giornaliere da corrispondere al personale del R. Istituto superiore di Scienze economiche e commerciali*, II semestre 1927; *Prospetto delle indennità* di c*aro viveri mensili e giornaliere da corrispondere al personale del R. Istituto superiore di Scienze economiche e commerciali*, I semestre 1928.

- **ASCV, fasc. IX.14.1, *Scuola superiore di Commercio, 1936-1940* [1936-1942]**.
  Carteggi in merito a: servizio di ambulatorio (1936); rinnovo dell'arredamento del rettorato (1936); restauro dell'aula magna (1936-1937); inaugurazione dell'anno accademico 1936-1937 (1937); lavori di manutenzione e restauro di Palazzo Foscari (1937-1942); nomina a rettore di Carlo Alberto Dell'Agnola (1939); appello straordinario di febbraio (1940); borse di studio (1937-1940).
  Si segnala la presenza di: *Statuto della R. Scuola superiore di Commercio in Venezia* (copia dattiloscritta); Avviso di concorso per una borsa di studio all'estero per celebrare la nascita di Vittorio Emanuele di Savoia, 12 luglio 1937; Avviso di concorso per borse di studio, 20 gennaio 1939; *Annuario del R. Istituto superiore di Economia e commercio per l'anno accademico 1938-1939 LXXI dalla fondazione*, Venezia 1939; *Relazione del rettore prof. Carlo Alberto Dell'Agnola sull'anno accademico 1938-39*, Venezia 1940.

- **ASCV, fasc. IX.13.1, *Scuola superiore di Commercio, 1941-1947* [1933-1950]**.
  Carteggi in merito a: nomina di rappresentanti del Comune nel Consiglio di amministrazione dell'ISSEC/ISEC/IUEC (1933-1945); progetto di un consorzio interuniversitario di Venezia (1937-1943); istituzione di una cattedra di Storia dell'arte a Ca' Foscari (1941-1942); collegamento del cortile di Ca' Foscari a quello di Ca' Giustinian (1942); progetto di fondazione dell'Istituto per l'Europa sud-orientale e per il Levante (1942); borsa di studio in memoria di Olga Blumenthal (1945-1946); corso di perfezionamento per architetti presso l'Istituto universitario di architettura (1950).

N. 11957 / 608 Sez. II.

MUNICIPIO DI VENEZIA

AVVISO

Giunti alla vigilia di riannodare coll'Oriente quelle relazioni commerciali, che come valsero alla nostra Città la sua passata grandezza, così gioveranno a rialzarla in un prossimo avvenire anche dal lato economico, conveniva, che ci dessimo ogni più sollecita cura per attuare tutti i provvedimenti morali e materiali, che valessero a rendere veraci le nostre speranze.

A questo scopo la Giunta Municipale venne nella determinazione d'istituire tosto la cattedra di lingue orientali viventi, TURCA, ARABA e PERSIANA, già approvata dal Consiglio Comunale, destinandovi per ora una delle Aule dei R. R. Istituti Industriale-Professionale e di Marina Mercantile a S. Gio. Laterano e riservandosi di trasferirla nella progettata Scuola Superiore di Commercio, tostochè questa venisse aperta.

Le iscrizioni si accettano sin d'ora presso la Presidenza dei mentovati Istituti, la quale gentilmente si è offerta per coadiuvare la novella istituzione; gl'iscritti saranno resi avvisati del giorno, in cui comincieranno le lezioni e dell'orario scolastico.

L'insegnamento di dette lingue verrà impartito per ora in francese a facilitare anche, coll'insegnamento delle une, il pieno possesso dell'altra, mentre si avrà cura, che in seguito si possa dare anche in italiano. Del resto la conoscenza sempre più diffusa della lingua francese e la introduzione di essa nelle scuole Tecniche e negl'Istituti Industriali e Professionali quale materia obbligatoria, renderanno anche attualmente la cattedra di lingue orientali accessibile alla massima parte delle colte persone.

Del chè il Municipio ebbe una prova nel concorso di quelli che, avuto sentore di questa nuova istituzione, dichiararono di volerne trarre profitto, concorso, il quale offre sin d'ora l'assicurazione, che si apprezza convenientemente la importanza ed utilità di questo studio.

Venezia 1 *Maggio* 1868.

IL SINDACO
G. B. GIUSTINIAN

Il f. f. di Segretario generale
PAVAN

Venezia 1868. — Tipografia Municipale di Gaetano Longo.

Figura 271 Municipio di Venezia, *Avviso di istituzione di una cattedra di lingue orientali viventi*, 1° maggio 1868, Venezia, tipografia municipale di Gaetano Longo (ACS, MAIC, Div. Industria e Commercio, I versamento, b. 417B).

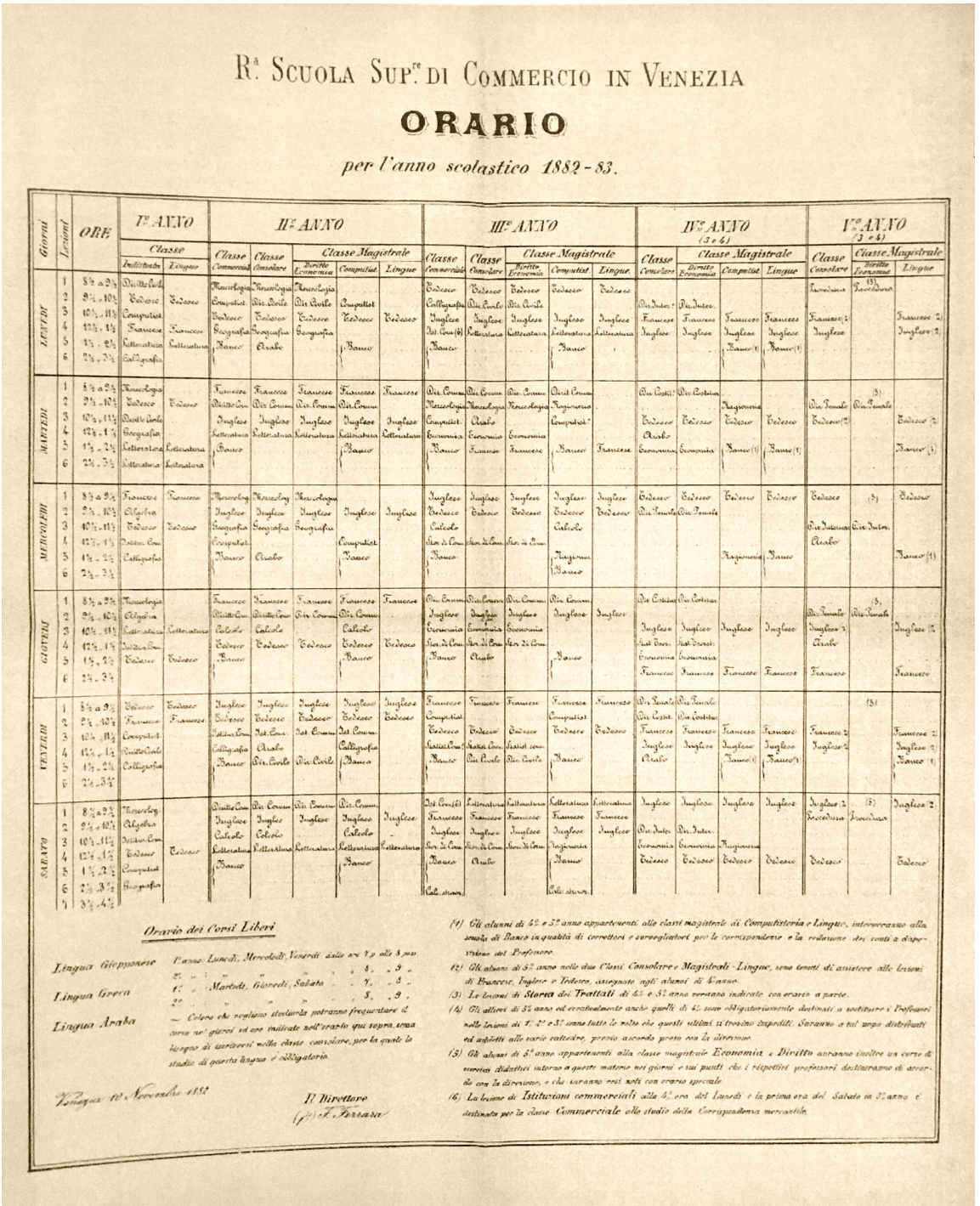

R.ª Scuola Sup.re di Commercio in Venezia

ORARIO

per l'anno scolastico 1882-83.

Giorni	Lezioni	ORE	I.mo ANNO	II.do ANNO				III.zo ANNO					IV.to ANNO (3 e 4)				V.to ANNO (3 e 4)		
			Classe	Classe	Classe	Classe Magistrale		Classe	Classe	Classe Magistrale			Classe	Classe Magistrale			Classe	Classe Magistrale	
			Indifferente	Lingue	Commerciale	Consolare	Diritto Economia	Computist.	Lingue	Commerciale	Consolare	Diritto Economia	Computist.	Lingue	Consolare	Diritto Economia	Computist.	Lingue	Consolare	Diritto Economia	Lingue
LUNEDÌ	1	8½ a 9½	Diritto Civile		Merceologia	Merceologia	Merceologia			Tedesco	Tedesco	Tedesco	Tedesco	Tedesco					Tedesco	(3) Trattati	
	2	9½ - 10½	Tedesco	Tedesco	Computist.	Dir. Civile	Dir. Civile	Computist.		Calligrafia	Dir. Civile	Dir. Civile	Inglese	Inglese	Dir. Inter.	Dir. Inter.			Francese (2)	Trattati	Francese (2)
	3	10½ - 11½	Computist.		Tedesco	Tedesco	Tedesco	Tedesco	Tedesco	Inglese	Inglese	Inglese	Inglese	Inglese	Francese	Francese			Inglese		Inglese (2)
	4	12½ - 1½	Francese	Francese	Geografia	Geografia	Geografia			Ist. Com.(6)	Letteratura	Letteratura	Letteratura	Letteratura	Inglese	Inglese					
	5	1½ - 2½	Letteratura	Letteratura		Arabo		(Banco		Banco			Banco	Banco (1)	Banco (1)	Banco (1)					
	6	2½ - 3½	Calligrafia																		
MARTEDÌ	1	8½ a 9½	Merceologia		Francese	Francese	Francese	Francese	Francese	Dir. Comm.	Dir. Comm.	Dir. Comm.	Dirit. Comm.		Dir. Cambi	Dir. Cambi			(3)		
	2	9½ - 10½	Tedesco	Tedesco	Dritto Civile	Dir. Comm.	Dir. Comm.	Dir. Comm.		Merceologia	Merceologia	Merceologia	Ragioneria						Dir. Penale	Dir. Penale	
	3	10½ - 11½	Dritto Civile		Inglese	Inglese	Inglese	Inglese	Inglese	Computist.	Arabo	Economia	Computist.		Tedesco	Tedesco	Ragioneria	Tedesco	Tedesco (2)		Tedesco (2)
	4	12½ - 1½	Geografia		Letteratura	Letteratura	Letteratura	Letteratura	Letteratura	Economia	Economia	Economia			Arabo		Tedesco				
	5	1½ - 2½	Letteratura	Letteratura	(Banco			(Banco		Banco	Francese	Francese	Banco	Francese	Economia	Economia	Banco (1)	Banco (1)			Banco (3)
	6	2½ - 3½	Letteratura	Letteratura																	
MERCOLEDÌ	1	8½ a 9½	Francese	Francese	Merceolog.	Merceolog.	Merceologia			Inglese	Inglese	Inglese	Inglese	Inglese	Tedesco	Tedesco	Tedesco	Tedesco	Tedesco	(3)	Tedesco
	2	9½ - 10½	Algebra		Inglese	Inglese	Inglese	Inglese	Inglese	Tedesco	Tedesco	Tedesco	Tedesco	Tedesco	Dir. Penale	Dir. Penale					
	3	10½ - 11½	Tedesco	Tedesco	Geografia	Geografia	Geografia			Calcolo		Calcolo	Calcolo						Dir. Internaz. Arabo	Dir. Inter.	
	4	12½ - 1½	Istituz. Com.		Computist.			Computist.		Ist. di Com.	Ist. di Com.	Ist. di Com.					Ragioneria	Banco			Banco (4)
	5	1½ - 2½	Calligrafia		Banco	Arabo		Banco		Banco			Ragioneria								
	6	2½ - 3½											Banco								
GIOVEDÌ	1	8½ a 9½	Merceologia		Francese	Francese	Francese	Francese	Francese	Dir. Comm.	Dir. Comm.	Dir. Comm.	Dir. Comm.		Dir. Cambi	Dir. Cambi			(3)		
	2	9½ - 10½	Algebra		Dritto Com.	Dritto Com.	Dir. Comm.	Dir. Comm.		Inglese	Inglese	Inglese	Inglese	Inglese	Dir. Penale	Dir. Penale			Dir. Penale	Dir. Penale	
	3	10½ - 11½	Istituz. Com.	Letteratura	Calcolo	Calcolo		Calcolo		Economia	Economia	Economia			Inglese (2)	Inglese (2)	Inglese	Inglese	Inglese (2)		Inglese (2)
	4	12½ - 1½	Istituz. Com.		Computist.		Tedesco	Tedesco	Tedesco	Ist. di Com.	Ist. di Com.	Ist. di Com.			Arabo	Arabo					
	5	1½ - 2½	Tedesco	Tedesco				(Banco		Banco			Banco						Francese		Francese
	6	2½ - 3½													Francese	Francese	Francese	Francese			
VENERDÌ	1	8½ a 9½	Tedesco	Tedesco	Inglese	Inglese	Inglese	Inglese	Inglese	Francese	Francese	Francese	Francese	Francese	Dir. Penale	Dir. Penale				(3)	
	2	9½ - 10½	Francese	Francese	Tedesco	Tedesco	Tedesco	Tedesco	Tedesco	Computist.			Computist.		Dir. Cambi	Dir. Cambi					
	3	10½ - 11½	Computist.		Istituz. Com.	Ist. Com.	Ist. Com.	Ist. Com.		Tedesco	Tedesco	Tedesco	Tedesco	Tedesco	Francese	Francese	Francese	Francese	Francese (2)		Francese (2)
	4	11½ - 1½	Diritto Civile		Calligrafia	Arabo		Calligrafia		Istituz. com.	Istituz. Com.	Istituz. com.			Inglese	Inglese	Inglese	Inglese	Inglese (2)		Inglese (2)
	5	1½ - 2½	Calligrafia		(Banco	Dir. Civile	Dir. Civile	(Banco		Banco	Dir. Civile	Dir. Civile	(Banco		Banco (1)	Banco (1)	Banco (1)	Banco (1)			Banco (1)
	6	2½ - 3½																			
SABATO	1	8½ a 9½	Merceolog.		Dritto Com.	Dir. Comm.	Dir. Comm.	Dir. Comm.		Ist. Com.(6)	Letteratura	Letteratura	Letteratura	Letteratura	Inglese	Inglese	Inglese	Inglese	Inglese (2)	(3)	Inglese (2)
	2	9½ - 10½	Algebra		Inglese	Inglese	Inglese	Inglese	Inglese	Francese	Francese	Francese	Francese	Francese	Dir. Inter.	Dir. Inter.			Tedesco (2)	Tedesco	
	3	10½ - 11½	Istituz. Com.		Calcolo	Calcolo		Calcolo		Inglese	Inglese	Inglese	Inglese	Inglese	Economia	Economia	Ragioneria				
	4	12½ - 1½	Tedesco	Tedesco	Letteratura	Letteratura	Letteratura	Letteratura	Letteratura	Ist. di Com.	Ist. di Com.	Ist. di Com.	Ragioneria		Tedesco	Tedesco	Tedesco	Tedesco			Tedesco
	5	1½ - 2½	Computist.		Francese			(Banco		Banco	Arabo		Banco						Tedesco		
	6	2½ - 3½	Geografia							Cal. comm.			Cal. comm.								
	7	3½ - 4½																			

Orario dei Corsi Liberi

Lingua Giapponese
Lingua Greca
Lingua Araba

L'anno: Lunedì, Mercoledì, Venerdì dalle ore 4 p. alle 5 pom.
2° " " " " " 5 " 6 "
1° " Martedì, Giovedì, Sabato " 4 " 5 "
2° " " " " " 5 " 6 "

— Coloro che vogliono studiarle potranno frequentare il corso nei giorni ed ore indicate nell'orario qui sopra, senza bisogno di avvertirsi nella classe consolare, per la quale lo studio di questa lingua è obbligatorio.

Venezia 10 Novembre 1882

Il Direttore
(f.to) L. Ferrara

(1) Gli alunni di 2° e 3° anno appartenenti alle classi magistrali di Computisteria e Lingue, interverranno alla seduta di Banco in qualità di correttori e sorveglialori per la corrispondenza e la redazione dei conti a disposizione del Professore.

(2) Gli alunni di 3° anno nelle due Classi Consolare e Magistrali - Lingue, sono tenuti di assistere alle lezioni di Francese, Inglese e Tedesco, assegnate agli alunni di 2° anno.

(3) Le lezioni di Storia dei Trattati di 2° e 3° anno vengono indicate con orario a parte.

(4) Gli allievi di 3° anno ed eventualmente anche quelli di 4° sono obbligatoriamente destinati a sostituire i Professori nelle lezioni di 1°, 2° o 3° anno tutte le volte che questi ultimi si trovino impediti. Saranno a tal uopo distribuiti ed addetti alle varie cattedre, previo accordo preso con la direzione.

(5) Gli alunni di 5° anno appartenenti alla classe magistrale Economia e Diritto avranno inoltre un corso di esercizi didattici intorno a queste materie nei giorni e sui punti che i rispettivi professori destineranno di accordo con la direzione, e che saranno resi noti con orario speciale.

(6) La lezione di Istituzioni commerciali alla 4ª ora del Lunedì e la prima ora del Sabato in 3° anno è destinata per la classe Commerciale allo studio della Corrispondenza mercantile.

Figura 272 R. Scuola superiore di Commercio in Venezia, *Orario per l'anno scolastico 1882-83*, 10 novembre 1882 (ACS, MAIC, Div. Industria e Commercio, I versamento, b. 455B).

R. SCUOLA SUPERIORE DI COMMERCIO
IN VENEZIA.

Si prevengono i giovani iscritti a' corsi nella R. Scuola Superiore di Commercio, che le lezioni comincieranno col primo giorno del prossimo Dicembre.

Dal giorno 24 a tutto il 28 del corrente novembre seguiranno gli esami orali di ammissione; e ne' giorni 29 e 30 gli esami per iscritto a termini dell' avviso pubblicato il 29 settembre 1868.

Ciascun candidato riceverà, insieme al presente annunzio la lettera in cui viene indicato in quale de' suddetti giorni debba presentarsi nel locale della Scuola (*Palazzo Foscari*) per sostenere il suo esame orale. Tutti nondimeno i candidati hanno facoltà di assistere a tutti gli esami dei loro compagni.

I giovani che, iscritti soltanto per il corso preparatorio, non vanno soggetti ad esame di ammissione, si presenteranno alla Scuola nel giorno 30 novembre per prendervi conoscenza delle lezioni a cui dovranno assistere, e dell' orario secondo il quale esse saranno distribuite.

Le iscrizioni per l' uno e per l' altro corso saranno chiuse con tutto il giorno di domani, 20, conformemente a quanto fu stabilito nel suddetto avviso 29 settembre.

Quei giovani che, domiciliati fuori di Venezia, volessero venire allogati in pensione sorvegliata dalla Direzione della Scuola, sono invitati a presentare domanda prima che termini il corrente mese di novembre, corredata da espresso consenso de' loro genitori.

Venezia, 19 *novembre* 1868.

Per la Commissione organizzatrice,
Avv. DEODATI, Pres.

FRANCESCO FERRARA, Direttore.

Prof. LUZZATI, Segretario.

Tipografia del Commercio.

Figura 273 R. Scuola superiore di Commercio in Venezia, Avviso di apertura della Scuola superiore di Commercio di Venezia, 19 novembre 1868, tipografia del Commercio (ASCV, fasc. VII.6.27, Scuola Superiore di Commercio, 1865-1869).

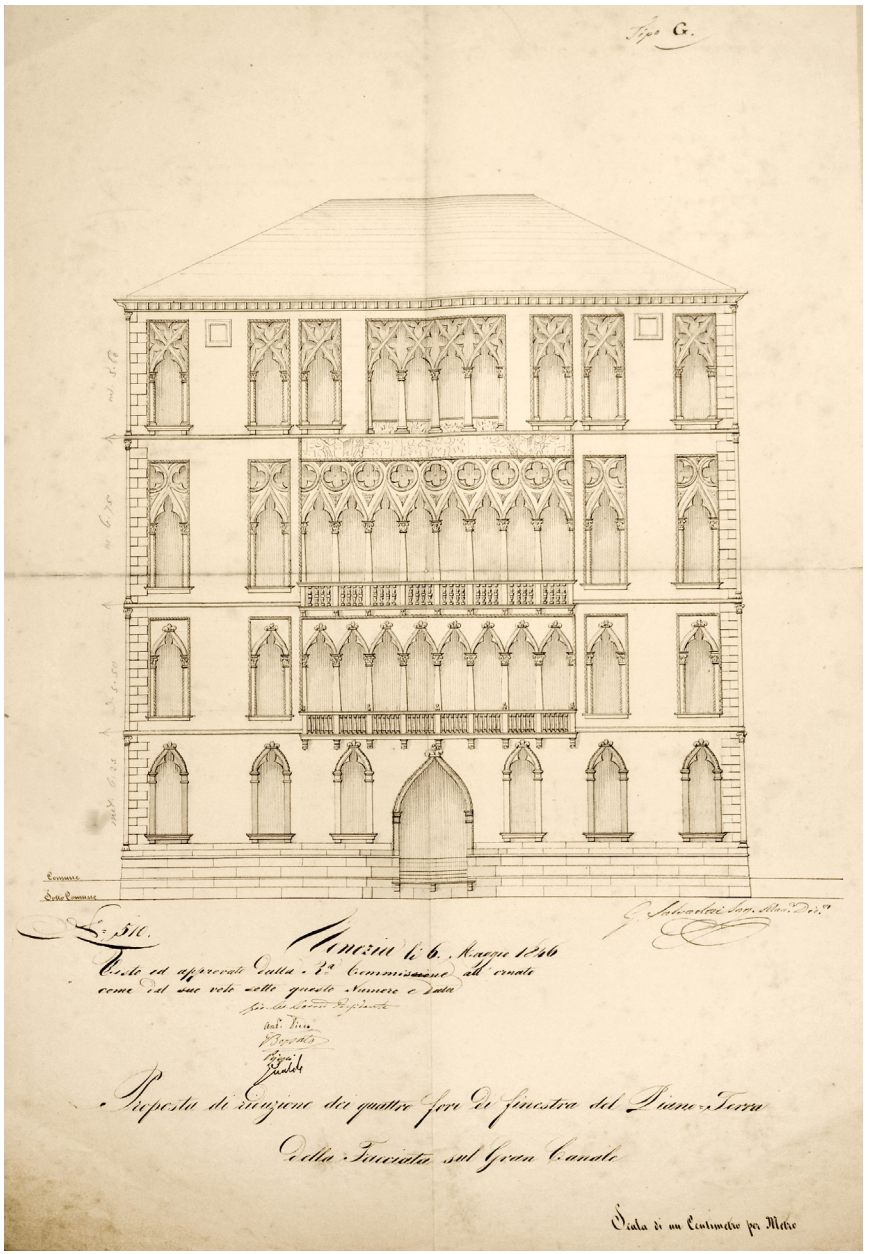

Figura 274 Prospetto di Palazzo Foscari, disegno di Giuseppe Salvadori (1786-1858), scala di un centimetro per metro, 6 maggio 1846 (ASCV, fasc. VII.6.3, Scuola superiore di Commercio, 1905-1909).

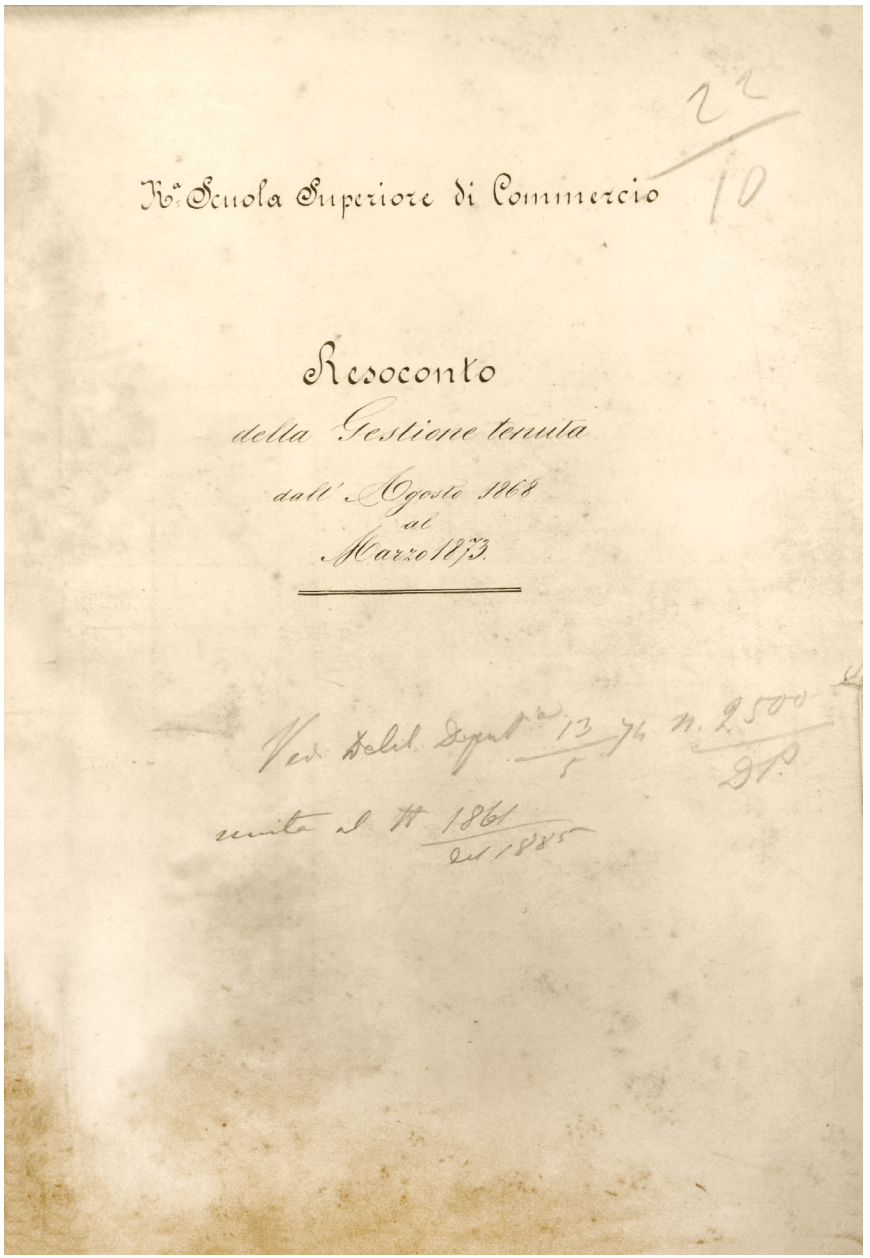

Figura 275 R. Scuola superiore di Commercio, *Resoconto della gestione tenuta dall'agosto 1868 al marzo 1873*, frontespizio (ASPV, fasc. 22/10, Scuola superiore di Commercio, anni 1868-1873).

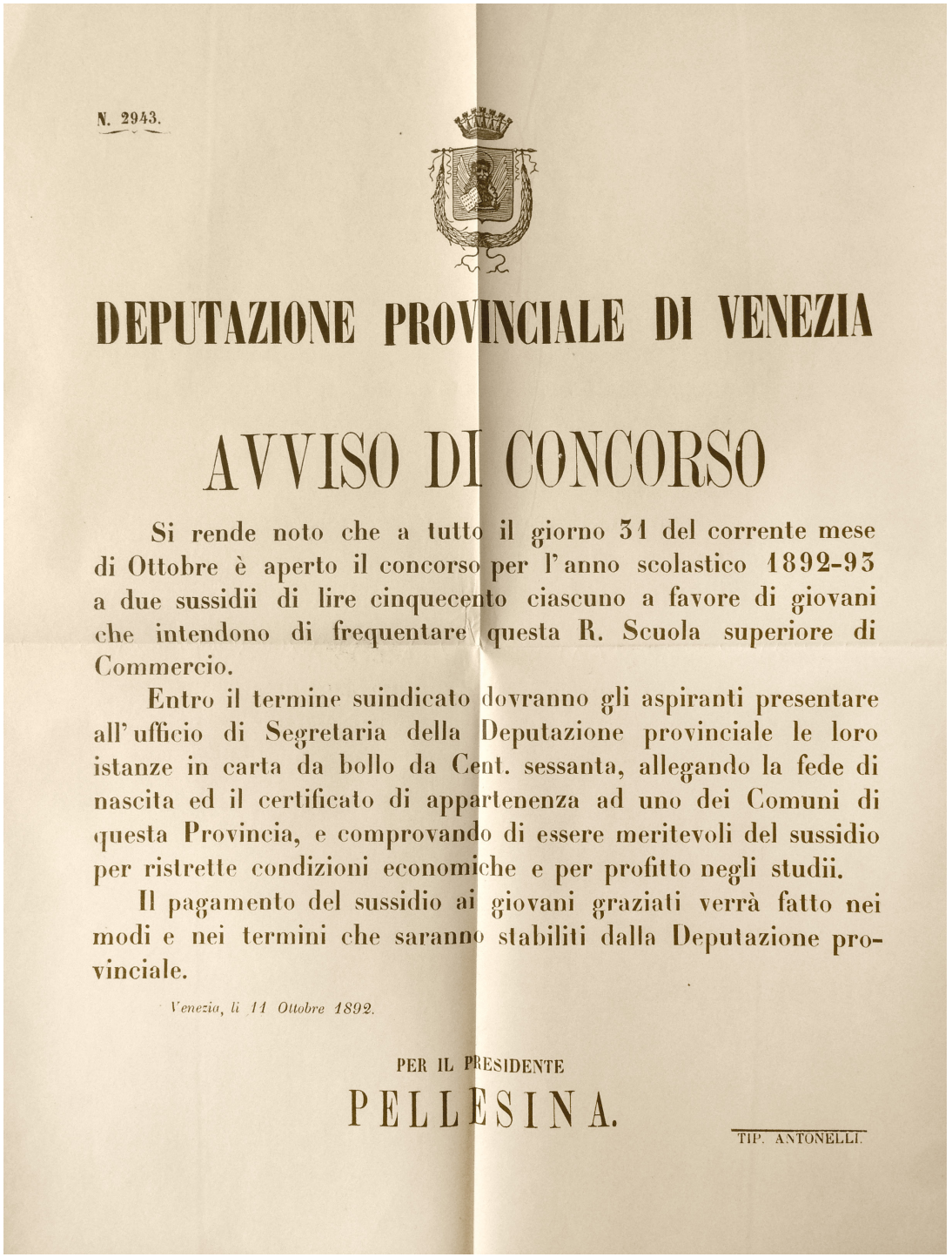

N. 2943.

DEPUTAZIONE PROVINCIALE DI VENEZIA

AVVISO DI CONCORSO

Si rende noto che a tutto il giorno 31 del corrente mese di Ottobre è aperto il concorso per l'anno scolastico 1892-93 a due sussidii di lire cinquecento ciascuno a favore di giovani che intendono di frequentare questa R. Scuola superiore di Commercio.

Entro il termine suindicato dovranno gli aspiranti presentare all'ufficio di Segretaria della Deputazione provinciale le loro istanze in carta da bollo da Cent. sessanta, allegando la fede di nascita ed il certificato di appartenenza ad uno dei Comuni di questa Provincia, e comprovando di essere meritevoli del sussidio per ristrette condizioni economiche e per profitto negli studii.

Il pagamento del sussidio ai giovani graziati verrà fatto nei modi e nei termini che saranno stabiliti dalla Deputazione provinciale.

Venezia, li 11 Ottobre 1892.

PER IL PRESIDENTE

PELLESINA.

TIP. ANTONELLI.

Figura 276 Deputazione provinciale di Venezia, Avviso di concorso a due sussidi per l'anno scolastico 1892-93, 11 ottobre 1892, tip. Antonelli (ASPV, fasc. 22/28, Scuola superiore di Commercio, Sussidi ad alunni).

Indice analitico

L'Indice registra in ordine alfabetico persone, enti (università, fotografi, amministrazioni statali, enti pubblici e privati, associazioni, scuole, aziende, ecc.) e località citati nel testo e nelle didascalie delle figure.
Gli enti sono indicizzati nella forma con cui sono più noti in Italia; in alcuni casi sono raggruppati per tipo, come ad esempio le università, che sono individuate per città con la denominazione ufficiale aggiunta tra parentesi.
La voce "Università Ca' Foscari Venezia" è strutturata per argomenti significativi; non vi sono menzionate le numerose strutture, salvo quelle citate in quanto conservatori di fondi archivistici o di persona.
La voce relativa alla città di Venezia è strutturata per istituzioni, palazzi e luoghi.
Non sono indicizzati gli autori e i titoli citati nel capitolo Fonti bibliografiche.
Ad ogni voce segue il rinvio alle pagine del testo in carattere tondo, e il rinvio alla numerazione delle figure in carattere corsivo.

A
Accademia dei Lincei, Roma 337, 382
Accademia della Guardia di Finanza 395
Accademia di Belle Arti, Perugia *251*
Accademia di Belle Arti, Venezia 397; *122, 232*
Accademia di Brera, Milano *251*
Accademia di commercio, Trieste 398
Accademia georgiana delle scienze (GAS), Tbilisi 391
Accardo, Salvatore 90
Acsa (azienda), Porto Marghera 407
Africa 455; *207, 229*
Agenzia fotografica internazionale (AFI) 115-16; *121*
Agnelli, famiglia 408
Agozzino, Tullio 377-8
Albieri, Enrico 338
Albrizzi, Giambattista 288
Alembert, Jean-Baptiste Le Rond d' 290
Alfieri, Vittorio *191*
Alicata, Mario 398
Alighieri, Dante 406
Alinari, Fratelli, Firenze, fotografo 394
Alverà, Mario 67
America Latina *211*
American Historical Association (AHA) 390
Anaclerio, Francesco 457
Ancarano, Alfredo 457
Ancona *265*
Andrei, Achie *210*
Andreotti, Giulio 398
Andreotti-Loria, Giuseppe 378
Anselmi, Anselmo 458
Antonioni, Michelangelo 396
Archivio centrale dello Stato, Roma 31, 452
Archivio di Stato
  Mantova 342
  Udine *256*
  Venezia 441, 452
Archivio Gonzaga, Mantova 289, 342
Argentina 95; *133*
Aricò, Gianni *130, 133*
Arismendi, José Loreto 96, 115
Armanni, Luigi 9-10, 64, 81, 88-9, 251, 289, 330; *6, 185-6, 237*
Armuzzi, Vincenzo 334; *244*
Arnaldi, Rinaldo *179*
Arolla, Ciro 456
Artico, Pierluigi 449

Ascoli, Prospero 10, 288n, 458, 462; *185*
ASPIV (Azienda Servizi Pubblici Idraulici e Vari) 276
Assicurazioni Generali, Venezia 436-7, 440; *265*
Associazione Comitato Pacioliano, Venezia 90
Associazione culturale Shylock, Venezia 94
Associazione internazionale di storia economica (International Economic History Association - IEHA) 390
Associazione italiana per gli studi giapponesi (AISTUGIA) 380
Associazione italo-germanica 74
Associazione italo-nipponica 74
Associazione nazionale biblioteche (AIB), Commissione nazionale biblioteche speciali, archivi e biblioteche d'autore 329n
Associazione nazionale delle bonifiche 402
Associazione nazionale di studi neogreci (ANSN) 404
Associazione nazionale fra i professori delle università 89
Associazione sanatorio universitario italiano (ASUI) 70
Asturias, Miguel Angel 96
Ateneo Veneto, Venezia 342-3, 346, 400
Auden, Wystan Hugh 396
Autorità portuale di Venezia (APV) 407
Azienda di Stato per i servizi telefonici (ASST) / IRITEL 269
Azione Cattolica (AC) 387

B

Baca, Murtha 396
Baccini, Antonio 457
Bachi, Roberto 393
Bagarini, Carlo 75
Bagnacavallo *184*
Balboni, Letizia 396
Balboni, Lola 396
Balboni, Loredana 396
Balboni, Paolo 283
Baldeschi De Vecsey, Giulia 103-4
Baldi, Carlo 338
Banca d'Italia 271; *173*
Banca del Popolo, Venezia *165*
Banca franco-italiana per il Sudamerica *178*
Banca Popolare di Padova e Treviso *185*
Baratto, Mario 259-60
Barbagallo, Corrado 391
Barbaran, Alessandro *173*
Barbiero, Raffaello 335
Barizza, Sergio 460n
Barranquilla *178*
Bartolo da Sassoferrato 290; *216*
Bartolucci, Athos *210*
Bartolucci, Gian Vittorio *210*
Bartoluzzi, Angelo 454
Basaldella, Afro 398-9
Basaldella, Dino 398
Basaldella, Mirko 398
Bassi, Bruno 459
Bassi, Ernesta 459
Bassi, Vittorio 334; *244*
Battistella, Alessia 282
Baviera 78
Bazlen, Roberto (detto Bobi) 398
Beccaria, Cesare 290, 340; *253*
Beck, Goetz *82*
Beggio, Ivano 97
Behar, Yakir *187, 189*
Belgio 64
Belli, Adriano 10
Belli, Enrico 339
Bellina, Luisa 282-3
Bellini, Mario *207*
Bellomo, Ettore 455
Bembo, Pier Luigi 288
Benetton, Luciano 96-7, 260
Bengasi 111, 114
Benvenuti, Feliciano 9, 93, 394; *16, 75, 121, 172*
Benvenuti, Maria *71*
Beonio Brocchieri, Paolo 380
Berardi, Domenico 454, 457
Berardinelli, Alfonso 403
Berchet, Guglielmo *232*
Berengo, Marino 11, 260
Bergamo, Eduardo 455
Berlino 63, 79
Bernardi, Eugenio *82*
Bertello, Cleonte, legatoria, Venezia 64
Berti, Alessandro *165, 191*
Bertoldi, Giovanni *207*
Bertolini, Angelo 89, 334, 456; *165, 244*
Bertolucci, Attilio 403
Bertotto, Alessandra 280
Bertozzi, Lorenzo *210*
Besarel, Valentino *91*
Beschi, Luigi 401

Besta, Enrico 331
Besta, Fabio 9-10, 22, 88-9, 288n, 289, 330-1, 335-6, 343, 345, 436-7, 440, 454, 457, 459; *4, 51, 165, 173, 175, 208, 226, 261*
Betocchi, Carlo 380
Bettini, Sergio 263, 378-9, 392
Beviglia, Americo 67
Bianchi, Gianna Rosa *180*
Bianchini, Camilla 91
Biblioteca Apostolica Vaticana *125*
Biblioteca civica "Attilio Hortis", Trieste 398
Biblioteca comunale "Domenico Iacono", Sant'Angelo Muxaro 401
Biblioteca comunale Manfrediana, Vicenza *184*
Biblioteca comunale Teresiana, Mantova 289, 342
Biblioteca di Breslavia 393
Bibloteca "Renato Maestro", Venezia 394
Bibliothèque nationale de France, Paris *238*
Biennale di Venezia 72, 280, 339, 378, 387, 392; *74, 251*
Biggini, Carlo Alberto *91*
Biliotti, Antonio *173*
Billiani, famiglia *256*
Billiani, Giovambattista *256*
Billiani, Luigi *256*
Biondi, Emilio *184*
Bishop, Elizabeth 403
Bisi, Tommaso *166*
Bistolfi, Leonardo 346
Bizio, Giovanni 10, 458; *165, 196*
Blaes, Gerard *234*
Blaeu, Joan *233*
Blaeu, Willem Jansz 290; *233*
Blumenthal, Carlo 331; *168*
Blumenthal Secrétant, Olga 289, 331-2, 344, 406, 464; *168, 240-1*
Blundell, Richard 12
Boato, Michele 283
Bobbio, Norberto 93
Bodio, Luigi *173, 248*
Bogotà *178*
Böhm, Francesco Turio, Venezia, fotografo 399
Böhm, Osvaldo, Venezia, fotografo 394
Böhme-Kuby, Susanna 390
Bologna, Comune di *180*
Bolzano *193*
Bonavita, Michele 281, 284
Bonazza, Sergio *193*
Bonebakker, Seeger Adrianus 379
Bonebakker van Enter, Adelita Dieneke 379
Bonfadini, Alvise *212*
Bordiga, Giovanni 339
Borges, Jorge Luis 95; *133*
Bortoli, Silvia 403
Boschi, Rodolfo *122*
Boscolo, Alfio 280
Bottai, Filippo 334, 454; *244*
Bottai, Giuseppe 441
Bou Maqueda, Enric 380
Bousquet, Joë 386
Bradley, Tom 397
Braida, Giovanni Battista Tito *173*
Brandaglia, Guido 334, 454-5; *244*
Breda, geometra 277
Breganze *179*
Bressan, A.M., Venezia, fotografo 336
Bressan, Ph., foto 116
Breton, André 382
Brocadello, Vittorio 334; *244*
Broglio, Emilio 451n
Brovazzo, Antonio 454
Brugi, Biagio 335
Brunelli, Domenico 457
Brunetti, Antonio 11
Brunetti, Mario *188*
Bruni, Francesco 12
Bruxelles 80
Bucciol, Gio Batta 403
Budapest 336
Bugliesi, Michele 9; *22*
Buniva, Giuseppe Gerolamo 337; *245*
Buoninsegni, Tommaso *257*
Burdese, Apollinare 457
Burgarella, Antonino 334; *244*
Burnet, Gilbert 340
Busatto, Andrea 454
Buscaino, Nicolò 334; *244*
Buti, Zanobi *257*

C

Cabianca, Giulio Cesare *210*
Cacciari, Massimo *131*
Cacco, Giorgio, Venezia, fotografo 115
Cadorin, Apollonio 288n

Cadorin, Giovan Battista 288; *224*
Cadorin, Giuseppe 288n
Cadorin, Ludovico 288n
Cagnazzi de Samuele, Luca *254*
Cagnoni, Paola 380
Cairola, Stefano 398
Calderari, Giacomo 334; *244*
Calvi, Pier Fortunato 288n
Calvi dell'Umbria 389
Calvino, Italo 396
Calzarotto, Angelo 334; *244*
Calzavara, Ernesto 380-1
Calzavara, Marco 380
Camera di commercio di Arezzo 457
Camera di commercio di Macerata 456
Camera di commercio di Padova *185*
Camera di commercio di Venezia 3, 442, 451-2, 460-1
Camerino, Aldo 381
Camerino, Mario *192*
Camerino, Moisé Maurizio *192*
Camerino, Renzo *192*
Camerino, Olga *192*
Camicia, Mario 334; *244*
Camozzo, Vittorio 334; *244*
Campos, Elsa *70*
Canale, Ettore 334; *244*
Candida, Luigi 9, 11, 91; *15*
Canini, Marco Antonio 455, 457-8, 461; *165*
Canonica, Pietro 332-3, 336
Capasso, Gennaro 447
Capello, Pier Giovanni 290; *225-6*
Capodistria 398-9
Capparozzo, Giuseppe 454
Capra, Giuseppe 455, 458
Caracausi, Andrea 55n 447
Caramba, casa d'arte, Milano 88; *74*
Carandente, Giovanni 398
Cararia, Libero 334, 455; *244*
Cardazzo, Carlo 381-2
Cardazzo, Flaminio, impresa 67
Cardello, editore, Venezia 115; *100-1*
Carducci, Giosue 406
Carli, Gian Rinaldo 290
Carnelutti, Francesco *174*
Carnia 288n
Carniello, Giuliana 382
Caro, Leone 457
Carpi 5, 248
Carraro, Carlo 9, 12; *21*
Carraro, Giuseppe 10, 454-5
Carraro, Luciano 91
Carraro, Luigi 11
Cartella, Franco 457
Casa romena di Venezia v. Istituto romeno di cultura e ricerca umanistica, Venezia
Cascella, Anna 403
Casellato, Alessandro 280
Cassa di Risparmio di Venezia 65, 91, 271, 394
Castellani, Giovanni 9, 12, 17, 260; *17, 76-7, 125*
Castelnuovo, Augusta 333
Castelnuovo, Enrico 9-10, 32-3, 88, 114-15, 289, 332-6, 436-7, 440, 449, 454, 456-8, 462-3; *3, 165, 175, 185-7, 242-3*
Castelnuovo, Guido 335-6
Castelnuovo, Sarina 333
Catalano, Giuseppe Carlo 67
Cavaliere, Alfredo 11, 77; *188*
Cavallini, Gaspare *223*
Cavelier, Guillaume *238*
Cavocic, Risto 455
Caxias 272
Cè, Marco *128*
Cecchetti, Giorgio 284
Cecchetto, Maria 60
Celentano, Augusto 12
Cellini, Benvenuto 11
Cenacolo della fiamma, Venezia (gruppo culturale) 396
Centro di cultura italiana, Gerusalemme 393
Centro di documentazione ebraica contemporanea (CDEC), Milano 402
Centro di studi storici sull'arte vetraria, Venezia 68
Centro informazione e studi sulle comunità europee 90
Centro internazionale dell'arte e del costume "Palazzo Grassi" (CIAC), Venezia 78, 408
Centro studi "Ettore Lucini", Padova 400
Centro studi "Piero Gobetti", Torino 403
Centro studi di Storia del tessuto e del costume, Venezia 408
Centro studi e ricerche "Silvio Trentin", Jesolo 403
Centro universitario sportivo (CUS) 264, 277
Centro universitario sportivo italiano (CUSI) 70-1
Cenzi, Mario *109*
Cesarotti, Melchiorre 290

Cescon, Paolo 9
Cessi, Roberto 288n 343
Chaplin, Charlie 397
Châtillon (azienda), Porto Marghera 407
Chiaramonte, E., fotografo 111, 114
Chieti *191*
Chisone 338; *245*
Ciacchi, Giuseppe 290
Ciampi, Carlo Azeglio *132*
Ciardi, Emma 396
Cicerone, Marco Tullio 290
Cicogna, Eugenio 455
Ciferri, Gianmaria 385
Ciotola, Francesca *43-4*
Cipolla, Carlo 11
Cipro, Ministero dell'Educazione e della cultura 404
Circolo filologico di Milano 405
Circolo filologico di Torino 405
Circolo filologico di Venezia 341, 344, 405-6; *231*
Clarke, Ashley 96
Coen, Giulio *263*
Coen, Giuseppe 334; *244*
Colasimo, Giuseppe 455
Collalto, Giovanni di 463
Collegio del Santissimo Rosario, Venezia *218*
Collegio veneto degli ingegneri 342
Colonna, Lucia 338
Color, Franco, fotografo 116
Coltellini, Marco *253*
Combi, Carlo 456, 461
Comerio, Luca, stabilimento fotografico 111
Comes, Salvatore 89
Comisso, Giovanni 380, 396
Comitato di liberazione nazionale regionale Veneto (CLNRV) 399, 403
Comitato interministeriale per le bonifiche e le irrigazioni 402
Comitato internazionale degli slavisti (MKS - Meždunarodnyj Komitet Slavistov) *193*
Comitato per l'aiuto allo sviluppo (DAC Ocse) v. OCSE (Organizzazione per la cooperazione e lo sviluppo economico), DAC (Development assistance committee)
Compagnia lavoratori portuali, Venezia 281
Comunità delle Università del Mediterraneo (CUM) 271
Comunità ebraica, Venezia 394; v. anche Fraterna generale israelitica, Venezia
Comunità israelitica, Roma 393
Confraternita di San Rocco, Venezia 395
Congregazione Armena Mechitarista, San Lazzaro, Venezia 388
Congregazione di Carità, Venezia 288n
Consiglio di Stato 268
Consiglio Nazionale delle Ricerche (CNR) 264
Consiglio provinciale delle Corporazioni, Venezia 63
Consoli, Vincenzo 116
Consorzio delle Comunità israelitiche italiane 402
Consorzio interuniversitario per lo sviluppo delle attività Internazionali (CISAI) 264
Consorzio per la gestione e il funzionamento della Scuola superiore di servizio sociale, Venezia 285
Consorzio per la ricerca e la formazione (COSES), Venezia 285
Consorzio per lo Sviluppo Economico e Sociale (CoSES), Venezia 285, 392
Consorzio triveneto universitario 40
Consorzio Venezia Nuova 262
Contarini & Giacomelli, Venezia, fotografo 336
Conte, Liberale 454
Contini, Enrico 454
Contini, Gianfranco 396
Cooperativa di consumo italiana "Luigi Luzzatti", Istanbul *187*
Copenhagen 79
Corbetta, Giovanni 334; *244*
Coronelli, Vincenzo 290
Corpora, Antonio 398
Corradini, Enrico 398
Corte d'Appello, Venezia 407
Cortelazzo, Manlio 380
Corticelli, Lodovico 290
Cossa, Luigi *249*
Costa, Paolo 9, 91; *18*
Costantini, Alessandro 284
Costantini, Giuseppe Antonio *257*
Costantini, Guido 75
Covassi, Maria Luisa 282
Cozzi, Gaetano 382; *130*
Cremonese, Toni *82*
Croce, Benedetto 391
Croce Rossa Italiana (CRI) 441
Cudini, Giuseppe 251
Cuneo *181*

D

Dalai Lama Tenzin Gyatzo 94, 260; *76-7*
Dal Bianco, Alberto 334; *244*

Dall'Arme, Gino 75
Dalla Santa, Francesco 460
Dalla Zorza, Carlo 383-5
D'Alvise, Pietro 10, 454; *175*
Damicelli, Mario 396
Da Molin, Ettore *185*
Danieli, Gualtiero 456; *165*
Da Pozzo, Giovanni 396
Dassié, F. *235*
De Benetti, Nicola 280
De Feo, Emanuele 334; *244*
De Gasperi, Alcide 398
De Gregorio, Leopoldo, marchese di Squillace 402
Dejak, Camillo 11, 260
De Langes, Roberto *82*
Deledda, Grazia 406
Della Corte, Carlo 380, 385, 398
Della Corte, Paolo 385
Dell'Agnola, Carlo Alberto 9-10, 65, 464; *10, 103, 107, 109, 112, 166, 188*
Della Terza, Dante 396
Della Valle, Pietro 290
Del Negro, Cesare 334; *244*
De Lorenzi, Domenico 459
Delphisches Institut, Mainz 80
Del Re, Carlo 339
De Lucchi, Guido 457
De Luigi, Mario 66-7, 111, 116; *65-6, 111*
Del Vecchio, Leonardo 96-7, 260
Demaria, Giovanni 386
De Michelis, Gianni 260; *128*
Democrazia Cristiana (DC) 387
Deodati, Eduardo 3, 452-4, 456-7, 461; *191, 201, 273*
De Pietri-Tonelli, Alfonso 9-10, 104, 343, 386-7; *13, 91, 182, 209*
De Pietri-Tonelli, Pietro 386
De Prosperi, Luigi 289, 336
Deputazione di storia patria per le Venezie (Deputazione veneta di storia patria) 339, 342, 390
De Quincey, Thomas 403
De Rossi, Emilio 288n
De' Stefani, Alberto 386
Dickinson, Emily 403
Diderot, Denis 290
Di Giorgio, Paolo 338
Dioscoride, Pedanio 290
Dogadum Cafoscarinum (Libera unione goliardica) 35, 71, 91, 115; *72, 114-15*
Domenach, Jean Marie 96
Domingo, Leonardo 334; *244*
Donà dalle Rose, Francesco 288
Dorigato, Augusto 460
Dorigo, Wladimiro 11, 260, 378, 387
Dotti, Bartolomeo 290; *259*
Dublin Institute for Advanced Studies *236*
Dubrovnik 80
Dubuffet, Jean 408
Dueville, Comune di *179*
Du Moulin, Charles *223*
Dureghello, Giovanni *210*
D'Urso, Nicola 330
Dussoni, Torquato 458

E

École des hautes études en sciences sociales (EHESS), Parigi 404
École pratique des hautes études (EPHE), Parigi 389
Egitto 81
Ehrenberg, Richard *230*
Einaudi, Luigi 386
Emanuelli, Enrico 396
ENEL (Ente nazionale per l'energia elettrica) 276
ENPAS (Ente nazionale previdenza e assistenza ai dipendenti statali) 267, 271
ENPDEDP (Ente nazionale di previdenza per i dipendenti da enti di diritto pubblico) 268
ENPDEP (Ente nazionale di previdenza per i dipendenti degli enti pubblici) 271
Ephrikian, Akop 388
Ephrikian, Angelo 388
Ephrikian Grossi, Bruna 388
Erlangen 78-9
Ernst, Max 408
ESU (Ente per il Diritto allo Studio Universitario) 265
Europa orientale 405
European Student Theatre Union (ESTU) 80

F

Fabris Favero, Francesco 93; *75*
Facco de Lagarda, Ugo 385
Fagarazzi, Enrico 334; *244*
Faggioni, Italo 455

Falcomer, Marco Tullio 334, 454-5, 458; *244*
Falcucci, Franca 260
Famà, Emilio 454
Fanfani, Amintore 386, 397; *120*
Fasser, Faustino 454
Faulkner, William 382
Fava, Vittorio 458
Favaro, Giuseppe 388
Fè d'Ostiani, Alessandro *232*
Febbraro, Paolo 403
Federazione italiana dello sci 342
Federici, Carlo 458
Federici, Emilio *185*
Feijóo, Benito Jerónimo 402
Felici, pontificia fotografia 116; *124-7*
Fellini, Federico 385
Ferrania editore 115
Ferrara, Francesco 4, 9, 22, 66, 114-15, 288n, 289, 330, 335, 337-8, 452-3, 457, 461; *1, 47, 85, 90, 96, 165, 173, 191, 201, 227, 246, 273*
Ferrari, Carlo Luigi *223*
Ferraris, Carlo 457
Ferrobeton società anonima, Roma 111
Ferrovie dello Stato 262
Ferruzzi, Venezia, fotografo 104, 111, 114-16, 449; *94, 102, 110-12*
Ferruzzi-Gavagnin, Venezia, fotografo 115
Fido, Franco 396
Fiera campionaria di Padova *185*
Filippetti, Mario 288n
Filippi, Tomaso, Venezia, fotografo 114; *86-93, 114*
Finzi, Claudia *71*
Fiocco, Giuseppe 378
Fiorentini, Luigi, Padova/Bassano del Grappa, fotografo 394
Firenze *122*
Flora, Federico 386
Florian, caffè, Venezia 288n
Folena, Gianfranco 380
Fondazione Benetton 382
Fondazione Bevilacqua La Masa, Venezia *74*
Fondazione dei Musei Civici, Venezia 408
Fondazione Giorgio Cini, Venezia 378, 382
Fondazione Giovanni Guarino Amella, Canicattì 401
Fondazione Querini Stampalia, Venezia 381, 392
Fondazione Ugo e Olga Levi, Venezia 266
Fontana, Alvise *214*
Fornara, Carlo 334; *244*
Fornari, Tommaso 10, 88-9, 288n, 289, 338-9, 456-7; *166, 185-7, 249*
Fornaro, Giuseppina 460
Forte, Charles 96
Foscari, Pietro *263*
Foscari Widmann Rezzonico, Elisabetta 115; *114*
Foti, Eugenio 455
Fotoattualità agenzia fotografica 116; *128*
Fotorenard 116
Fradeletto, Antonio 10, 111, 289, 339, 406, 457; *83, 165, 251-2*
Franchetti, Raimondo 63
Francia 62, 392, 403
Franco, Angelo 331
Franco, Anna Maria *71*
Franco, Giampiero 91
Frangipane, Giuseppe 338; *246*
Frasson, Odoardo 454
Fraterna generale israelitica, Venezia 402; v. anche Comunità ebraica, Venezia
Fries, Gualtiero *263*
Friuli-Venezia Giulia 394
Fukuda, Tokuzō *230*
Fulin, Rinaldo 453-4, 461; *173*
Funghi, Maria Serena 401
Fusco, Samuele 441

G

Gabriel, Mariya 12
Gafforelli, Angelo 462
Galilei, Galileo 72
Galleria del Cavallino, Venezia 381-2
Galleria del Naviglio, Milano 381
Galleria internazionale d'arte moderna "Ca' Pesaro", Venezia *74*
Galleria Santo Stefano, Venezia 385
Galleria Selecta, Roma 381
Galletti, Alfredo 10
Gallia, Carlo 441
Galloni, Giovanni 260
Galsworthy, John 382
Gambier, Henri 10, 335; *166*
Gambino, Agostino 91
Garino Canina, Attilio *166*
Garlato, Agostino 454
Garron, Mario 455
Gasparini, Evel 11; *188*
Gasparini, Innocenzo 11

Gattei, Lorenzo 288; *233*
Gatti, Francesco 9, 388; *130*
Gattinoni, Giulio *231*
Gavagnin, Domenico *263*
Gavagnin, G. (fotografo) v. Ferruzzi-Gavagnin, foto, Venezia
Gemelli, Agostino *104*
Genoese, Domenico 457
Genovesi, Antonio 290
Gentile, Giovanni 386
Georgia 391
Gerberon, Gabriel 340
Germania 63, 81, 390, 392-3; *82*
Ghetti, Pier Francesco 9, 17, 32; *20*
Ghiotto, Silvia 282-3
Giacalone Monaco, Tommaso 289n; *106*
Giacomelli, Venezia, fotografo 111, 114-15, 335, 394, 449; *96-7, 101, 103-4, 107-9, 113*
Giacomello, Achille 458
Gianni, Antonio 458
Gianniotti, Achille *165*
Gianoli, Luigi 453
Giappone *228, 230, 232, 260, 264*
Giardina, Pietro 454
Giarue, Raffaele *165*
Gini, Corrado 386
Gioia, Melchiorre *227*
Giordano, Davide 5, 9
Giovagnoni, Giulio 457
Giovanni Paolo II, papa 116, 260; *124-7*
Gioventù italiana 92
Giovio, Paolo 290
Giraldi, Giovanni Battista *236*
Girardi, Sebastiano 17; *42*
Giron, Mosè *220*
Giunti, Lucantonio, il vecchio 290
Giusti, Pasquale Alessio, detto Guido 337
Giustinian, Giambattista *271*
Giustinian-Recanati, Antonio 288
Goedkint, Antonius Jacobus *215*
Goldin, Marco 12
Goldschmidt Secrétant, Minna 331; *168*
Gorio, Giovanni 70
Gosen, Lorenza 282-3
Gradara, Adolfo 334, 457-8; *244*
Granelli, Luigi 260
Grant, Cary 396-7
Graziadei, Ernesto, fotografo 115; *106*
Grecia 79, 401, 404
Grecia, Ministero della Cultura 404
Greco, architetto 278
Gregolin, Michele, fotografo 116
Griminelli, Domenico 290
Groppetti, Francesco 334; *244*
Grosseto 390
Grottanelli, Cristiano 389
Grottanelli, Vinigi Lorenzo 389
Gruppo sionistico veneto 402
Gruppo Universitario Fascista (GUF), Venezia 11, 71, 396; *210*
Guardia di Finanza 277, 395
Guetta, Aldo 436, 440
Guetta, Giacomo 457
Guetta, Massimo 436, 440, 462
Guggenheim, Michelangelo 288
Gui, Luigi 89; *120*
Guidetti, Gianni *82*
Gullini, Arrigo *263*
Guttuso, Renato 398

H

Harovic, Becir 76
Herman, József 11
Hermann, Uwe *82*
Histriae Gambini, Fides 398
Hoepli, Ulrico 386
Hong Kong *260*
Hotel Danieli, Venezia 93
Housman, Alfred Edward 403
Hui, Wang 12

I

Imeroni, Virgilio 334; *244*
Imperiali, Mariano 91
INA (Istituto Nazionale delle Assicurazioni) 271
INAIL (Istituto nazionale Assicurazione Infortuni sul Lavoro) 268
Infelise, Mario 32, 447, 449
Inghilterra 63
INPS (Istituto nazionale della previdenza sociale) 268
Institut international d'agriculture, Roma 386
Institute for Advanced Study (IAS), Princeton *236*
International Association for the History of Religions (IAHR) 93

International Association of University Professors of English (IAUPE) 116
International Bureau for Cultural Activities (IBCA), Leiden 80
International Federation of Operational Research Societies (IFORS) 91
Isnenghi, Mario 12
Isotta, Franco 91
Istanbul 79-80; *187*
Istitut cultural ladin "Majon di Fascegn", Vigo di Fassa 389
Istituto
Istituto culturale italo-olandese 74
Istituto di studi superiori, Firenze 342
Istituto internazionale per lo sviluppo della chimica e delle sue applicazioni (ISISCA) 93
Istituto italiano coloniale, Venezia 341
Istituto italiano di cultura, Stoccolma 396
Istituto italiano per il Medio ed Estremo Oriente (IsMEO) 91
Istituto magistrale, Trieste 398
Istituto magistrale "Niccolò Tommaseo", Venezia 399
Istituto mobiliare italiano (IMI) 262
Istituto nautico, Venezia 342
Istituto nazionale di cultura fascista 74
Istituto per l'Europa sud-orientale e il Levante (IESOL), Venezia 464
Istituto per le relazioni culturali con l'estero 74
Istituto per la storia del Risorgimento italiano 74, 342
Istituto romeno di cultura e ricerca umanistica, Venezia (Casa romena) *171*
Istituto storico toscano della Resistenza e dell'età contemporanea (ISRT), Firenze 405
Istituto superiore coloniale di commercio, Roma *191*
Istituto superiore di Commercio, Bari 343
Istituto superiore di Scienze commerciali, Roma 345
Istituto superiore di Scienze commerciali, Torino 345
Istituto superiore di Scienze economiche e commerciali, Genova v. Università di Genova
Istituto superiore di Studi commerciali, Trieste 390
Istituto superiore di Studi commerciali, Venezia v. Università Ca' Foscari Venezia
Istituto tecnico
Istituto tecnico, Ancona *265*
Istituto tecnico, Ascoli 386
Istituto tecnico, Mantova 342
Istituto tecnico, Pavia 338
Istituto tecnico, Rovigo 386
Istituto tecnico, Udine 342
Istituto tecnico comunale "Giuseppe Parini", Lecco *186*
Istituto tecnico "Paolo Sarpi", Venezia *196*
Istituto universitario di architettura (IUAV), Venezia 392, 464
Istituto universitario europeo (IUE; European University Institute - EUI), Fiesole 404
Istituto universitario orientale (Università degli Studi di Napoli L'Orientale - UniOr), Napoli 388, 404, 457; *193, 231*
Istituto veneto di Scienze lettere e arti, Venezia 339, 390
Istituto veneziano per la storia della Resistenza e della società contemporanea (IVESER), Venezia 403
Istria 398-9
Itō, Heizō *165, 232*

J
Jamet, Marie-Christine 284
Jesi *178*
Jona, Alberto 455
Joos, Cristina *82*
Jorn, Asger 408
Jugoslavia 63, 79

K
Katō, Shūichi 97, 116
Kawamura, Kiyō *232*
Kerschbumer, Nives Roma *71*
Kheil, Carl Peter 344; *257*
Kiel 81
Kindl, Ulrike 389
Knittel, Giambattista 456
Kobe *264*
Kragely, Maria 76
Kuby, Erich 389-90

L
La Face, Eugenio *174*
La Malfa, Ugo *121, 174, 190*
Lanciotti, Lionello 91
Lando, Cesare 247; *194*
Lane, Frederic Chapin 390
Lanza Bressan, Elisabetta 60
Lanzani, Bianca *174*
Lanzilao, Nicola 456
Lanzillo, Agostino 9, 67, 71, 386, 441; *11, 68, 102-3, 105, 169, 207*
Lanzoni, Primo 4n, 10, 251, 289, 335, 345-6, 456-7; *84, 165, 175, 186-7, 263-5*
Lanzuolo, Eugenio *174*
Lapalorcia, Filomeno *174*
La Porte, Mathieu de 331; *238*

Larhammar, Dan 12
Lasorsa, Giovanni *174*
Latini, Antonietta *174*
Laverda, Maddalena *174*
Lazarian, Ardavast *174*
Lazzari, Giuseppe 457
Lee, Alec M. 91
Leffi, Luigi 455
Legazione d'Italia, Berna 342
Lehnert & Landrock (studio fotografico) 114, 449
Leiss, Ferruccio 115; *100*
Lencisa, Camillo 455
Leonardis, Vincenzo *174*
Leone, Giovanni 397; *174*
Leoni, Pio *174*
Lepsky, Gian Maria *210*
Leveghi, Aldo *174*
Levi, Angelo Raffaele 89
Levi, Giovanni *129*
Levi, Primo 404
Levi della Vida, Ettore 88, 342, 436-7, 440
Levorato, Luigi 339
Libano 81
Libera unione goliardica (Dogadum Cafoscarinum) v. Dogadum Cafoscarinum
Librairie du Languedoc, Tolosa 403
Libreria "Aldo Manuzio", Venezia *231*
Libreria Gonnelli, Firenze *236*
Liceo
  Liceo artistico, Venezia 397
  Liceo classico "Carlo Combi", Capodistria 399
  Liceo "Marco Foscarini", Venezia 335-6, 388
  Liceo "Marco Polo", Venezia 342
  Liceo scientifico "G.B. Benedetti", Venezia 399
  Liceo scientifico statale "Giuseppe Veronese", Chioggia 377
Ligabue, Giancarlo 96
Linda, Carlo *174*
Lipari, Giuseppe *174*
Lipman, Robert (Wolf Netter & Jacobi) 463; *93*
Lippi Boncambi, Carlo *174*
Lippiello, Tiziana 9
Lo Curto, Ignazio *174*
Loliva, Elisabetta *174*
Loliva, Emilio *174*
Lollobrigida, Gina 396
Lombardi, Marco v. Camerino, Aldo
Lombardo, Beniamino *174*
Lombardo-Veneto (regno), Congregazione centrale veneta *258*
Longobardi, Ernesto Cesare 10, 332, 335; *105, 240-1*
Lopez y Royo, Luigi *174*
Lorenzago di Cadore 288n
Lorenzetti, Carlo *112*
Loris, Giorgio 458
Lorusso, Ettore *166*
Lorusso, Michele *174*
Los, Ferruccio *174*
Los Angeles 397
Loschi, Libero *174*
Lotta Continua 283; *122*
Lotti, Pietro *210*
Lovatini, Enrico 458
Lowell, Robert 403
Lucania 400
Lucca 290
Luchese, Giuseppe *174*
Luciani, Giuseppe *174*
Lucio, Luigi *174*
Luigini, Edoardo 457
Lumia, Cristoforo *174*
Lunardelli, società, Venezia 276
Lupidi, Arturo *174*
Luria, Adolfo 455
Lusvardi, Guido *174*
Lux, foto 115
Luxardo, Giacomo 115; *113, 182*
Luzi, Mario 403
Luzzatti, Amelia 334
Luzzatti, Giacomo 10, 289, 340, 438, 440; *186-7*
Luzzatti, Giuseppe 340
Luzzatti, Luigi 3; *187*
Luzzatti Behar, Bianca *187*
Luzzatto, Gino 4, 9-11, 72, 88, 251, 331-2, 390-1; *8, 62-3, 69-70, 120, 169, 211*
Luzzatto, Maria Luisa *71*

M

Maffei, Scipione 290
Magalotti, Lorenzo 290
Magarotto, Luigi 391
Magatti, Enrico *186*
Magnanini, Emilia 281-2

Magrini, Alberto 104; *81*
Mainardi, Antonio 342
Mainardi, Danilo 11
Malabar (India) *215*
Malavasi, Gaetano 457
Malesia (arcipelago malese) 72
Malfatti, Franco Maria 93; *75*
Malgara, Giulio 97
Malkovich, Dmitry 282
Mallarmé, Stéphane 382
Maltese, Salvatore 334; *244*
Mancini, Alessandro 458
Manente, Olga *71, 188*
Manera, Guido *71*
Manetti, Eugenio *207*
Maniago, Giuseppe 251, 289, 341
Mantova 289, 342
Manzato, Giuseppe 456
Manzato, Renato 251, 289, 341, 454, 458; *165, 185*
Manzi, Luigi 456
Manzoni, Domenico 290; *217*
Marcazzan, Mario 11
Marchiori, Giuseppe 398
Marget, Arthur William 386
Mariani, Giovanni *218*
Marin, Biagio 96, 380
Marinetti, Anna *129*
Marinotti, Franco 408
Marinotti, Paolo 408
Mariotti, Vincenzo 88-9, 436, 440, 462
Marras, Antonio 77, 115; *113, 182*
Marsilio, casa editrice 403
Martelli, Ludovico *257*
Martello, Tullio 459
Martinelli, Guido 12
Martinengo, Amedeo 59
Martini, Tito 10, 335, 462; *165*
Martinuzzi, Napoleone *81, 99, 203*
Marullo, Francesco 458
Marx, Karl 402
Marzaduri, Marzio 392
Masini, Riccardo 455
Masoero, Fiorenzo 454
Massari, Amedeo 11
Materazzi, Nereo 77
Matteotti, Giacomo *176*
Matteotti, Girolamo *176*
Matteotti, Matteo *176*
Mautner, Friedrich *236*
Mazza, Adolfo 338
Mazza, G.no *165*
Mazzanti, Spartaco *178*
Mazzariol, Giuseppe 378, 381, 387, 392-3
Mazzarol, Pietro 459
Mazzola, Gioacchino 456
M'Bow, Amadou-Mahtar 96
Melia, Carmelo 455
Melloni, Ruggero 60
Meregalli, Franco 11, 90, 393
Mazzocchin, Gian Antonio 12
Meana Sarda *113, 182*
Melchiori, Umberto 59
Melli, Vittorio 455
Menegazzi, Vittorio 334; *244*
Menem, Carlos Saúl 95, 116; *133*
Mercati, Michele 290
Merrill, James 403
Mezzegra, Comune di *186*
Miani, Giovanni *229*
Miccichè, Tonino *122*
Michelini Tocci, Franco 91
Michels, Roberto 386
Migliorini, Averardo 111, 114
Milani, Tina Bice *71*
Milano 385, 394; *122-3, 187*
Milano, Attilio 393-4
Milano, Enrico Pellegrino *265*
Millin, Antonio 457
Minisini, Luigi 461, 463
Ministero
- Ministero degli Affari Esteri 62, 271-2, 442-3, 452, 456
- Ministero di Agricoltura Industria e Commercio 3-4, 31, 88, 287n, 442-3, 451-8, 460-1; *173*
- Ministero per i Beni e le Attività Culturali 32
- Ministero per l'Economia Nazionale *166*
- Ministero dell'Educazione Nazionale 31, 64, 441-2, 452n; *168, 181, 267-70*
- Ministero delle Finanze 337; *173*
- Ministero dell'Interno 248; *198*
- Ministero della Marina 442

Ministero delle Poste e telegrafi 346
Ministero della Pubblica Istruzione 394, 452n; *167, 170*
Ministero del Tesoro 271
Mintzberg, Henry 96
Mira, Comune di 387
Miracco, Franco *82*
Missiroli, Mario 386
Mitterand, François 96, 260
Mittner, Ladislao 11; *188*
Molinari, Sergio *193*
Molmenti, Pompeo *186-7*
Monaco 79
Mondadori, casa editrice 403
Mongini, Luigi 334; *244*
Montaigne, Michel de 290
Montale, Eugenio 403
Monte Bianco 456
Monte dei Paschi 62
Monte dei Pegni di Roma 62
Montedison, società 282, 407
Montefibre, Porto Marghera 407
Montesquieu, Charles-Louis de Secondat, baron de la Brède et de 290
Montessori, Roberto 9-10; 7
Monti, Mario *131*
Montuoro, Francesco (casa editrice) 58
Morana, Giovanni Antonio M. *262*
Morandi, Gabriella 392
Morassi, Antonio 394-5
Moretti (ditta) 66
Morlotti, Ennio 398
Mormina, Luigi 454
Moroni, Attilio 93; *75*
Mosca 282
Moschini, Alessandro *263*
Moser, Michael *228*
Müller, Carlo *165*
Munari, Tommaso 31, 451
Murari, Bruno 96-7
Muratori, Lodovico Antonio 290
Murray, Roberto A. 386
Musatti, Cesare 405
Museo
Museo civico, Padova 378
Museo commerciale, Venezia 341
Museo Correr, Venezia 461
Museo di storia naturale, Venezia 463
Mussolini, Arnaldo 63
Mussolini, Benito 115; *98, 110, 202, 207*
Musu, Ignazio 11-12, 260
Musu-Boy, Roberto 334
Muttoni, Alberto 454

N

Naganuma, Moriyoshi *65, 232*
Naim, Margherita 114n, 449
Nakayama, Jōji *232*
Nallino, Maria 91
Nani, Giovan Battista 290
Napoli 402; *265*
Naratovich, Pietro 288
Nardo, Francesco 60
Nardo, Iginia 60
Nauman, Bruce 95
Navigazione Generale Italiana 442
Necker, Jacques 331; *239*
Negri, Ada 406
Negri, Ambrogio *187*
Nenni, Pietro 397
Nervesa sul Piave *186*
Newett, Margaret 289, 341, 463
Niccolai, Giulia 403
Nixon, Richard 397
Nord Europa 81
Nordio, Domenico 281
Northleigh, John 340
Novati, Marco *210*
Nully, Jean de *238*

O

Oberdan, Guglielmo 455
OCSE (Organizzazione per la cooperazione e lo sviluppo economico), DAC (Development assistance committee) 262
Oddi, Carlo Vincenzo 458; *173*
Ogata, Korenao *232*
Olives, Bartolomeu *224*
Onida, Pietro *166*
Opera universitaria, Venezia 40, 93, 266
Opere Riunite Buon Pastore, Venezia 395
Ordine dei commercialisti di Padova *185*
Oriago di Mira, edifici, Villa Mocenigo, sede universitaria 278

Orio, Angelo 11, 260
Orlandi, Stefano 284
Orlando, Vittorio Emanuele 339
Orsi, Pietro 10, 335; *166, 185*
Ortalli, Gherardo 12
Osmanagic, Halid 76

P
Paccanoni, Francesco 334; *244*
Paccanoni, Giovanni 334; *244*
Pächt, Ernestina *71*
Padoan, Giorgio 405
Padua, Adriano 77
Paggiarin, Angela 378
Pagliano, Giuseppe 338
Pagnacco, Giuseppe 338
Paladini, Giannantonio 93, 114, 382, 403, 450
Palandri, Luciano 395
Palermo 337
Palestina 393
Pallucchini, Rodolfo 398
Palmieri, Giuseppe 290
Palozzi, Federico 284
Pampaloni, Geno 380
Pancini, Giulio 67
Pantaleoni, Maffeo 66, 457
Paoletti, Giuseppe 456; *165*
Papadopoli Aldobrandini, Nicolò 436-7, 440; *189*
Pappalardo, Rosario 103-4
Pareto, Vilfredo 386
Parigi 79; *178*
Parini, Giuseppe 290
Parise, Goffredo 396
Parma 79-80
Partesotti, Giulio 395
Partito Comunista Italiano (PCI) 281-2, 387; *122*
Partito d'Azione *174*
Partito Repubblicano Italiano *174*
Partito Socialista Italiano di Unità Proletaria (PSIUP) 281
Pascolato, Alessandro 4, 9-10, 289, 335-6, 345-6, 458, 462; *2, 184, 201, 257*
Pasinetti, Carlo 396
Pasinetti, Francesco 396
Pasinetti, Giovanni Nei 88; *74*
Pasinetti, Pier Maria 396-7
Pasolini, Pier Paolo 380
Pasquali, Giuseppe 60
Pasquato, Michelangelo 251
Pastega, Domenico 334; *244*
Pastorelli, Benvenuto 334; *244*
Pelà, Umberto 334; *244*
Pellarin, Manuela 284
Pellegrini, Bernardo 461
Pellegrini, Glauco 398
Pellegrini, Marco Antonio 290
Pellice (torrente) 338; *245*
Pellizzola, Bruno 75
Penzo, Plinio 59
Perera, Leonello 455
Perez, Giovanni *104*
Perosa, Sergio 11
Perugia *191*
Pestman, Pieter Willem 397
Petenà, Giuseppe 60
Pezzato, Paolo *210*
Pezzé Pascolato, Maria 346, 405-6; *252*
Piamonte, Angelo 67, 103-4
Piazza, Adeodato Giovanni *102, 107*
Picchio Forlati, Laura 11
Piccinni, foto 116
Pilla, Flavio 282
Pinacoteca di Brera 394
Pinault, François 408
Piotrovsky, Boris 398
Pirandello, Luigi 406
Pirro, Marcello *122*
Pisa 4
Pittarello, Elide *129*
Piucco, Clotaldo *186-7*
Pizzinato, Armando 397-8
Pizzinato, Patrizia 397
Plath, Sylvia 403
Poe, Edgar Allan 406
Polacchini, Giorgio 460
Polacco, Evelina 276, 391
Polacco, Giulio *71*
Polazzo, Giovanni 338; *250*
Poli, Federico *183*
Poli, Giovanni *211*
Policardi, Silvio *188*
Politeo, Giorgio 405; *185*

Polonia 390
Pompeati, Arturo 10-11; *110, 188, 252*
Pompeo, Vittorio 59
Ponte Chiasso 395
Pontedera, Giulio 290; *222*
Ponti, Anna 396
Portioli, Claudia 281
Potenza 390
Potop, Anna *170-1*
Pourquier, Jean Baptiste 456; *165*
Pozza, Neri 96
Praglia, abbazia di *216, 223, 257*
Prandi, Alberto 33, 449
Praz, Mario 396
Presidenza del Consiglio dei Ministri 79
Puorger, Baldassare 457
Putelli, Raffaello 289, 342; *255*
Puviani, Amilcare 457

Q
Quadri, Camillo 288
Quagliano, Guido Sabatino 338
Quarantotti Gambini, Alvise 398
Quarantotti Gambini, Nike 398
Quarantotti Gambini, Pier Antonio 398
Quarantotto, Giovanni 398

R
Rabbeno, Ugo 457
Raboni, Fulvio 454
Radio Venezia Giulia 398
Raffaelli, Marcello 338
Raimondi Mantica, Giorgio 335
Raule, Carlo 457
Ramanzini, Leopoldo 93; *75*
Ramusio, Giovanni Battista 290
Ranzato, Giovanni 60
Rattazzi, Urbano 337
Ravà, Adolfo *70*
Ravà, Gino 88, 289, 342
Ravà, Moisè 461
Ravà, Vittorio 334; *244*
Ravensbrück 331
Raveri, Massimo 12
Reale Istituto di studi filosofici 73
Reede tot Drakenstein, Hendrik Adriaan van *215*
Regazzoni, Susanna 284
Reggio Emilia 281
Regione del Veneto 33-4, 114, 260, 333, 379-80, 385, 387, 394-7, 402-3, 405, 449-50
Repollini, Silvio 455
Res, Luigi *166*
rEsistenze, Associazione per la memoria e la storia delle donne in Veneto, Venezia 403
Rhys, Jean 403
Ricci, Leonardo 10; *188*
Riccoboni, Daniele 289, 342-3
Riello, Alessandro 116
Rigamonti, Carlo 457
Righetti, Livio *71*
Rigobon, Pietro 9-10, 88-9, 288n, 289, 335, 343-4; *5, 166, 188, 217, 238, 250, 257, 260*
Rigoni Stern, Mario 398
Ripari, Roberto 457
Rispoli, Maurizio 9, 11, 116; *19, 133*
Rita, Alfredo 59
Riunione adriatica di sicurtà *187*
Riva, Attilio 453
Rivetta, Pietro Silvio *232*
Rizzi, Antonio 339; *251*
Rizzi, Paolo 399
Rizzi, Pervinca 380
Rocchi, Angelo 457
Rodolico, Gaspare 455
Rohlf, Gerhard 403
Roia, Agnese 281
Roia, Remo *166*
Royal Historical Society, Londra 341
Roma 79; *191, 207*
Ronchini, Vittorio 334; *244*
Rosada, Carlo 458
Roscher, Wilhelm Georg Friedrich *249*
Roselli, Bruno 289, 344
Rossi, Ernesto 391
Rossi, Giuseppe 460
Rossi, Paola 399
Rossini, Francesco 457
Rosso, Angelo 454, 459
Rosso, Antonio 103-4
Rotary club, Venezia 395

Rousseau, Jean-Jacques *247*
Rousset, Jean 96
Ruberti, Antonio 260
Ruggenini, Mario 260
Ruggiu, Luigi 260; *129*
Russia 392

S
Saarbrucken 79
Sacerdoti, G. di B.o *173*
Sacerdoti, Giuseppe 455
Salento 401
Salonicco 80
Salvadori, Giuseppe *274*
Salviati, vetreria *192*
San Donà di Piave 403
San Fior (TV) 288n
Sansovino, Francesco 290
Santovetti, Francesca 396
Saracco, Giuseppe 346
Saraceno, Pasquale 11
Sardagna, Eugenio di 334; *244*
Sarfatti, Gustavo *70*
Sarpi, Paolo 290
Sartori, Giuseppe 458
Sassich, Guido 454
Sattin, Antonella 447, 449-50
Savary, Jacques *256*
Scaggiante, Alberto 283-4
Scalia, Gianni 403
Scarcia, Gianroberto 11
Scarpa, Carlo 67, 114-15; *65-6, 68, 91, 94, 97, 116-17, 202, 207*
Scarpa, Gino 380
Scarpa, Tiziano 12
Scattola, Francesco, Venezia, fotografo 335-6
Schiavon, Alessandra 447
Schultz, Henry 386
Scoto, Girolamo *216*
Scuola
  Scuola archeologica italiana, Atene 401
  Scuola civica "Alessandro Manzoni", Milano 76
  Scuola civica "Regina Margherita", Genova 76
  Scuola complementare "Guido Corsi", Trieste 398
  Scuola di specializzazione all'insegnamento secondario (SSIS) 272
  Scuola media di Studi commerciali e attuariali, Napoli *265*
  Scuola normale, Grosseto 390
  Scuola normale superiore, Pisa 401
  Scuola superiore di agricoltura, Milano 458-9
  Scuola superiore di Commercio
    Scuola superiore di Commercio, Anversa (Institut supérieur de Commerce d'Anvers) 4
    Scuola superiore di Commercio, Bari 4, 390
    Scuola superiore di Commercio, Genova v. Università di Genova
    Scuola superiore di Commercio, Milano 458
    Scuola superiore di Commercio, Mulhouse (Ecole supérieure de commerce de Mulhouse) 4
    Scuola superiore di Commercio, Tōkyō (Tōkyō Kōtō Shōgyō Gakkō) *230*
    Scuola superiore di Commercio, Venezia v. Università Ca' Foscari Venezia
  Scuola superiore navale, Genova 458-9
SEAL, società, Venezia 278
Secrétant, Clotilde 344
Secrétant, Gilberto 289, 331, 344, 406; *168*
Secrétant, Giovanni 344
Segarizzi, Arnaldo 249, 288n
Segre, Cesare 380
Segre, Giuliano 12
Seguso, Lorenzo *225*
Selvatico, Riccardo 396
Semi, Francesco 399-400
Sensi, Teresa 383, 385
Serao, Matilde 406
Servizi fotografici reporter 116; *120*
Servizio bibliotecario nazionale (SBN) 289
Sestola (MO) 283
Setari, Pasquale 400
Settignano (FI) 404
Settis, Salvatore 12
Severino, Emanuele 11, 260
Sicilia, Val di Mazara *246*
Siciliano, Italo 9, 89-91, 280; *14, 183, 188*
Sinopoli, Giuseppe *82*
Siria 81
Sironi, Mario 66-7, 111, 115; *65-6, 68, 98, 202*
Sitta, Pietro 457
Slataper, Scipio 398
Smeraldi, Ferruccio 92
Snel Trampus, Rita Diana 400
SNIA Viscosa (azienda) 408

Soave, Giacomo 247; *165, 196*
Società
Società Autostrade di Venezia e Padova *185*
Società Dante Alighieri, Venezia 63, 73, 405
Società dantesca italiana 344
Società di beneficenza del Levante, Istanbul *187*
Società di economia politica 337
Società internazionale per lo sviluppo della cultura commerciale 73
Società italiana per il progresso delle scienze (SIPS) 71, 115; *104*
Sola, Rodolfo 457
Sommi Picenardi, Girolamo 458
Somplago *256*
Sonino, Bice *71*
Soprintendenza ai Monumenti e alle Gallerie del Friuli-Venezia Giulia 394
Soprintendenza archivistica per il Veneto 33, 261, 447
Soranzo, Giacomo *235*
Soranzo, Girolamo 288
Sorgato, Antonio, Venezia, fotografo 336, 449
Sorrentini, Raffaele 454
Spadaro, Giuseppe 401
Spadolini, Giovanni 11, 260
Spagna 80-1, 271, 402, 405; *109*
Spallanzani, Lazzaro 290
Spedicato, Simone 283-4
Spetsieri Beschi, Caterina 401
Spi.Za.Mi (Miatto), ditta 262, 276
Spoleto 78
Stati Uniti d'America 63
Stella, Antonio 104, 454
Stefanel, Giuseppe 116
Stefanelli, Pietro *234*
Steve, Sergio 11
Stiffoni, Gian Giacomo 402
Stiffoni, Giovanni 402
Stoopendaal, Bastiaen *215*
Strada, Vittorio 11, 260
Stringher, Bonaldo 92; *173*
Stucky, Giovanni 63
Stuparich, Giani 398
Sud America 272; *211*
Sullam, Angelo 402
Suttora, Renato *181*
Svevo, Italo 398
Sweerts, Emanuel *219*
Swift, Jonathan 406

T
Tagliaferri, Amelio 32, 289n
Tagliente, Giovanni Antonio 290; *212-14*
Tamiozzo Goldmann, Silvana 380, 397
Tarozzi, Bianca 403
Tattara, Giuseppe 91
Tchorbadjian, Garabed *166*
Technifoto 116
Tentori, Cristoforo 290
Terasaki, Takeo 335; *232*
Tesi, Gilberto 458
Thenburg 79
Tivan, Bonaventura *91*
Tiziano Vecellio 288n
Tolosa 403
Torchio, Luigi 338
Torelli, Luigi 287
Torino *122, 191*
Torti, Battista *216*
Toscani, Giuseppe 458
Toschi, Umberto 11
Trabucchi, Alberto 104
Tramontin, Giancarlo Franco 399
Trampus, Antonio 400
Traversari, Gustavo *129*
Treccani, Ernesto 398
Tremezzo, Comune di *186*
Trentin, Bruno 97
Trentin, Franca 284, 403
Trentin, Silvio 10, 93, 116, 403; *75, 121, 167*
Trento, Provincia di 394
Trepiedi, Renato 338
Trevese, Egidio 341
Trevisanato, Enrico *91*
Treviso 116, 282, 380, 385
Treviso, edifici, Scuola Gabelli 278
Treviso, edifici, sede universitaria 278
Triantafillis, Costantino 10, 455, 457; *165*
Tribunale di Padova 400
Tribunale di Santa Maria Capua Vetere 400
Trieste 398, 401; *193*
Trieste, Risiera di San Sabba 331
Trincheri, Francesco 453
Tripoli 111, 114
Truffi, Ferruccio 5n, 9-10, 88; 9*, 167, 190, 196*

Tucci, Giuseppe 91
Tucci, Ugo 11, 260
Tur, Enrico 10
Turchetti, Michele 455
Turchia 64, 79
Turroni, [Luigi] *165*

U
Udine 289, 342; *193*
Ufficio tecnico erariale (UTE) 103-4
Ugolino, Cesare 334; *244*
UNESCO (Organizzazione delle Nazioni Unite per l'Educazione, la Scienza e la Cultura) 260, 266
Union postale universelle, editore 115
Unione delle Camere di commercio italiane *185*
Unione Europea, Progetti (Erasmus, Leonardo, Socrates, Fondo sociale europeo-FSE, Tempus) 262, 269-71
Unione nazionale universitaria rappresentativa italiana (UNURI) 70, 80
Università
Università Ca' Foscari Venezia
Associazione degli antichi studenti 4, 111, 225, 249, 289, 329-30, 335, 339, 343, 345-6, 457; *83, 205-6*
Associazione fascista 89
Biblioteca (Biblioteca della Scuola, Biblioteca Generale, Fondo storico di Ateneo) 64, 66-7, 88, 92, 104, 114, 225, 247-52, 263, 267, 285, 287-90, 329-47, 461-3; *34, 64, 67, 81, 91-3, 97, 118-19, 141, 199*
Biblioteca di area economica (BEC) 377-8, 386, 391, 395, 403
Biblioteca di area linguistica (BALI) 377, 379-80, 388-93, 397, 400, 406
Biblioteca di area scientifica (BAS) 377, 407
Biblioteca di area umanistica (BAUM) 377-9, 381-2, 385, 387-90, 392-3, 395, 397-400, 404-6, 408
Biblioteca di servizio didattico (Biblioteca Ca' Foscari Zattere) 289n
Centro interuniversitario di studi veneti (CISVe) 377, 380-1, 385, 396-8, 403, 405
Collegio universitario Ca' Dolfin 92, 249, 329, 346-7
Coro polifonico 260
CRAL (Circolo Ricreativo Aziendale dei Lavoratori) 268
Dipartimento di Filosofia e beni culturali 377-9, 392, 395, 399
Dipartimento di Studi linguistici e culturali comparati 377, 402
Fondazione in onore dei giovani caduti per la patria 40, 436-7, 441
Fondazione perpetua in onore degli studenti caduti in guerra 459, 462
Museo Merceologico 114, 247, 443, 453; *64, 91, 194-7, 199-200*
Sacrario degli allievi caduti in guerra (e statua della Niobe) 70; *81, 99, 203*
Sigillo, gonfalone e altri emblemi 16-17, 22, 66; *23-53*
Storia, Istituzione della R. Scuola superiore di Commercio in Venezia (1868) 3, 287, 458-62; *273*
Storia, Rilascio diplomi di laurea (1905) 4; *73*
Storia, Trasferimento a Pisa (1917-918) 4, 462
Storia, Scioglimento del Consiglio di amministrazione (1925) 4, 463; *62-3*
Storia, Traformazione in Università (1936) 5
Storia, Provvedimenti per la difesa della razza (1938) 75, 331, 390-1; *70-1, 120, 168-9*
Storia, Trasferimento a Carpi della Biblioteca e dell'Archivio (1943-1946) 5, 248
Storia, Istituzione della Facoltà di Lingue e letterature straniere (1954) 5
Storia, Trasformazione in Università Ca' Foscari (1968) 5, 89-90
Storia, Occupazioni e manifestazioni studentesche (1968) 280-4
Storia, Istituzione delle Facoltà di Lettere e filosofia, e di Chimica industriale (1969) 5
Storia, Dalle Facoltà ai Dipartimenti (2011) 5
Teatro universitario di Ca' Foscari 35, 63-4, 78-81, 94, 271, 276, 448; *57-8, 72, 82, 211*
Università di Atene (National and Kapodistrian University of Athens) 401
Università di Atene (National Technical University of Athens; Politecnico) 401
Università di Baltimora (Johns Hopkins University) 390; *236*
Università di Barcellona (Universitat de Barcelona) 380
Università di Bologna 388, 395
Università della California (University of California), Los Angeles 396
Università di Camerino 403
Università di Cambridge (University of Cambridge) 404
Università di Catania 378, 401
Università di Chicago (University of Chicago) 389
Università dell'Essex (University of Essex) 404
Università di Ferrara 393
Università di Firenze 389, 391
Università di Genova (Scuola superiore di Commercio; Istituto superiore di Scienze economiche e commerciali) 4, 458; *175*
Università di Gottinga (Georg-August-Universität Göttingen) 396; *249*
Università di Lecce 401
Università di Leida (Universiteit Leiden) 397
Università di Lipsia (Universität Leipzig) *249*

Università della Louisiana (Louisiana State University) 396
Università di Macerata 403
Università di Madrid (Universidad Complutense de Madrid) 393
Università di Milano Bocconi 390, 393; *175*
Università di Milano Cattolica 393
Università di Milano Statale 394
Unversità del Minnesota (University of Minnesota) 389
Università di Napoli 389
Università di Nicosia 404
Università di Oviedo (Universidad de Oviedo) 393
Università di Oxford (Oxford University) 404
Università di Padova 378-9, 382, 386, 390, 392, 396, 399, 401-2; *185*
Università di Padova, Concentus musicus Patavinus 260
Università di Palermo 404
Università di Parigi (Université de Paris) 404; *236*
Università di Pavia 381, 394; *249*
Università di Pisa 337, 389, 401, 403
Università di Princeton (Princeton University) 404; *236*
Università di Providence (Brown University) 380
Università di Reading (University of Reading) 404
Università di Roma 344, 389, 393
Università di Salerno 389
Università di Salonicco (Aristotle University of Thessaloniki) 404
Università di Tbilisi 391
Università di Tōkyō (Hitotsubashi) *230*
Università di Torino 337
Università di Trento 392
Università di Trieste 400
Università della Tuscia, Viterbo 404
Università di Urbino 390
Università di Vienna (Universität Wien) 394; *249*
Università di Wellesley (Wellesley College) 380
Università popolare di Venezia 344
Universitas Debreceniensis (Debreceni Egyetem), Ungheria 72

V

Vacca, Giuseppe 456-7
Vajani, Luigi 11
Vajra, Chiaffredo 337; *245*
Valentini, Oronzo 457
Valeri, Diego 380, 398
Valeri Manera, Mario 93; *75*
Valiani, Leo 93; *75*
Vallisneri, Antonio 290
Varalli, Claudio *122*
Varischi Artico & C., fotografo 335
Vedovati, Domenico 454
Venezia
  Commissione comunale permanente per i Servizi marittimi e ferroviari del porto di Venezia 346; *263*
  Comune di 3, 31, 67, 88, 281, 285, 288n, 339, 387, 407, 441-2, 451-3, 460-4; *465*
  Patriarcato di, Seminario 288n
  Prefettura di 459
  Provincia di 3, 31, 285, 288n, 451-2, 458-62; *276*
  Repubblica di 288n, 343, 390
  palazzi
    Bembo 276-7, 402; *142-3*
    Bernardo 33, 91, 252, 262, 277, 289n; *141*
    Bernardo Favero 277, 388; *152, 154*
    Bonvicini 262, 277; *150-1*
    Bottacin 276-7; *144*
    Briati 277, 285
    Cappello 277; *145-7*
    Cosulich alle Zattere 276, 278
    Dalla Zorza 277, 383
    Dolfin 93-4, 115-16, 260, 277, 284, 346; *75-6, 100, 121, 128-9*
    Foscari 32, 65-7, 70, 103-4, 111, 114-16, 261, 277, 288, 331, 334-5, 337, 453, 459-64; *45-53, 65-6, 78-9, 86-98, 100-12, 114-17, 122-7, 134-8, 194, 199, 202, 207, 211, 244, 274*
    Garzoni e Moro 277; *148-9*
    Giustinian dei Vescovi 103-4, 115-16, 277, 289, 346, 463-4; *81, 99, 115, 118-19, 139-40, 203, 211*
    Grassi 408
    Gritti a Santa Maria del Giglio 277, 400; *153, 155-6*
    Loredan 277
    Luppelli 277
    Malcanton Marcorà 12, 33
    Mocenigo 408
    Morosini a Santo Stefano 406
    Nani Mocenigo 94, 277, 381; *157-9*
    Palumbo Fossati 277
    Pesaro 463; *74*
    Querini 277
    Rio Novo 66-7, 70, 114-5, 278, 288; *64, 97, 113, 163-4, 182*
    Soranzo 277
    Squellini 32, 103, 114, 268, 277; *80*
    Wolf Ferrari 277-8
    Zorzi 278
  altri edifici

Calle dei Guardiani, sede universitaria di 277
Celestia, convento (ex) 32, 34, 55, 88, 114, 116, 208, 213, 221, 223-5, 261, 277, 289n, 447, 449
Cinema Italia (ex) 277
Cotonificio veneziano (ex) 92
Giustinian (G.B.), ospedale (ex) 277
Manifattura Tabacchi (ex) 94
San Giobbe, campus universitario 278
San Sebastiano (ex convento) 263, 276, 278, 381, 406 *160*
San Tomà, sede universitaria di 278
Sant'Agostin, sede universitaria di 278
Santa Margherita (ex chiesa), auditorium universitario 94-5, 116, 260, 276, 278 *130-3*
Santa Marta, sede universitaria di 271, 276-8 *161-2*
Santa Marta, teatro universitario di 94
campi
San Pantalon 115 *113*
isole
Burano 384
Lido 280
San Francesco del Deserto 115
San Lazzaro 388
Torcello 115
Marghera 282-3
Mestre
Mestre 282-3
Piano regolatore generale (PRG) 278
Macello (ex) 277
via Torino, sede universitaria di 32, 116, 213, 225, 278
Verlaine, Paul 382
Verona *188, 193*
Vesalio, Andrea 290
Vian, Pietro *173*
Viani, Agostino 399
Vianello, Vincenzo 289, 345
Vienna *193*
Villa Santina (UD) 281
Villaggio, Paolo 260
Vinci, Felice 10; *166*
Visco, Sabato *104*
Visinoni, Lisa 280
Vitti, Mario 404
Vittorio Emanuele II, re d'Italia 442
Vittorio Emanuele III, re d'Italia 115; *98, 110, 202*
Vittorio Emanuele di Savoia (n. 1937) 464
Vitturi, foto 116; *132*
Vivante, Ginevra 381
Vivanti, Eduardo 457
Volpato, Mario 11, 90
Voltaire 341
Voltolina Kosseim, Concetta 282
Vooght, Claes Janszoon 290; *220-1*

W
Walter, Sigfrido 339
Warren, Robert Penn 396
Watzlawick, Paul *177*
Weigelsperg, Franz von (Francesco de) *260, 262*
Weinberger, Otto 386
Wellek, René 396
Westminster, Massachusetts 390
Wolf Netter & Jacobi, ditta v. Lipman, Robert
Woolf, Stuart Joseph 404-5
Woolf, Virginia 403

Y
Yoshida, Yōsaku 453; *232*

Z
Zagabria 78-9
Zago, foto, Venezia 115; *116-19*
Zamboni Paulis, Giovanna 396
Zambonini, Beppe *82*
Zanchi, Antonio 94
Zanelli, Giovanni Battista *173*
Zanni, Giuseppe 59
Zannichelli, Gian Girolamo 290; *234*
Zanotti, Ulisse 334; *244*
Zanzotto, Andrea 96, 385, 396, 398
Zappa, Gino 9-10, 103, 386; *12, 103, 166, 175*
Zellner, Arturo *175*
Zen, Alessandro 17; *39*
Zeno, Apostolo 290
Zezi, Ernesto 454
Zibecchi, Giannino *122-3*
Zielonka, Jan 12
Zipoli, Riccardo 91
Zoli, Olga 70
Zolli, Paolo 405
Zorzini, Angelo 77
Zuliani, Ottaviano *264*

L'Archivio dell'Università Ca' Foscari

Università Ca'Foscari Venezia

Edizioni Ca'Foscari